



Ministerstwo
Kultury
Dziedzictwa
Narodowego
i **Sportu.**



URZĄD MARSZAŁKOWSKI
WOJEWÓDZTWA POMORSKIEGO

KALENDARZ IMPREZ SPORTOWYCH

Wojewódzkiego Szkolnego Związku Sportowego
w Gdańsku
na rok szkolny 2021/2022



50 Igrzyska Dzieci
23 Igrzyska Młodzieży Szkolnej
22 Licealiada
WOJEWÓDZTWA POMORSKIEGO

Regulaminy i terminarze
Gdańsk 2021

WOJEWÓDZKI SZKOLNY ZWIĄZEK SPORTOWY
w GDAŃSKU

ul. Gdyńskich Kosynierów 11, 80-866 Gdańsk

tel. 58 301 99 45, 601 348 843

www.wszs.pomorze.pl, biuro@wszs.pomorze.pl

NIP 583-20-81-980



SZKOLNY ZWIĄZEK SPORTOWY
Zarząd Główny

03-134 Warszawa, ul. Ciołkosza 1/29

tel./fax 22 621-85-93, 22 848-91-17

e-mail: zgszs.warszawa@wp.pl www.szs.pl NIP: 526-16-75-834

KALENDARZ IMPREZ SPORTOWYCH

Wojewódzki Szkolny Związek Sportowy w Gdańsku



**50 IGRZYSKA DZIECI
23 IGRZYSKA MŁODZIEŻY SZKOLNEJ
22 LICEALIADA
WOJEWÓDZTWA POMORSKIEGO**

**REGULAMINY I TERMINARZE
IMPRESZ SPORTOWYCH**

**WCHODZĄCYCH W SKŁAD OGÓLNOPOLSKIEGO I WOJEWÓDZKIEGO SYSTEMU
WSPÓŁZAWODNICTWA SPORTOWEGO SZKÓŁ**

na rok szkolny
2021/2022



Gdańsk, wrzesień 2021

ZARZĄD WOJEWÓDZKIEGO SZKOLNEGO ZWIĄZKU SPORTOWEGO w Gdańsku

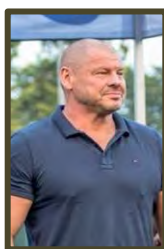

Tomasz Janowicz

PRZEWODNICZĄCY Wojewódzkiego Szkolnego Związku Sportowego
w Gdańsku

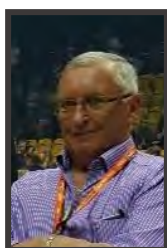

Zbigniew Gajewski
WICEPRZEWODNICZĄCY
WSZS w Gdańsku



Marek Wołoszyk
WICEPRZEWODNICZĄCY
WSZS w Gdańsku



Andrzej Byczkowski
CZŁONEK PREZYDIUM
WSZS w Gdańsku



Lech Kwiatkowski
CZŁONEK PREZYDIUM
WSZS w Gdańsku



Jerzy Polak
CZŁONEK PREZYDIUM
WSZS w Gdańsku



Piotr Woźniak
CZŁONEK PREZYDIUM
WSZS w Gdańsku



Urszula Górka
CZŁONEK ZARZĄDU
WSZS w Gdańsku



Tomasz Kraskowski
CZŁONEK ZARZĄDU
WSZS w Gdańsku



Jarosław Mamrot
CZŁONEK ZARZĄDU
WSZS w Gdańsku

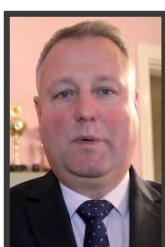

Piotr Muchowski
CZŁONEK ZARZĄDU
WSZS w Gdańsku



Mirosław Płotka
CZŁONEK ZARZĄDU
WSZS w Gdańsku



Bartłomiej Woźniak
CZŁONEK ZARZĄDU
WSZS w Gdańsku

Biuro WSZS w Gdańsku



Zbigniew Gajewski



Bogusława Kuchta



Urszula Górka



Agnieszka Grabska



Joanna Wrońska

SPIS TREŚCI

ZASADY WSPÓŁZAWODNICTWA SPORTOWEGO W ROKU SZKOLNYM 2021/2022	
REGULAMIN OGÓLNY WSPÓŁZAWODNICTWA SZS I WSZS GDAŃSK, RAMOWY TERMINARZ SZKOLNYCH IMPREZ SPORTOWYCH	4- 12
ZASADY OBLICZANIA PUNKTACJI WSPÓŁZAWODNICTWA SPORTOWEGO SZKÓŁ	13
PODZIAŁ WOJEWÓDZTWA NA STREFY PÓŁFINAŁOWE	14
TERMINARZE ZAWODÓW: IGRZYSKA DZIECI, WIMS I LICEALIADA	15-20
ROZPORZĄDZENIE MINISTRA ZDROWIA z dnia 24 września 2013r. w sprawie świadczeń gwarantowanych z zakresu podstawowej opieki zdrowotnej Dz. U. 2013 poz. 1248 z dnia 28 października 2013 r	21-22
KOMUNIKAT ZARZĄDU GŁÓWNEGO SZKOLNEGO ZWIĄZKU SPORTOWEGO w sprawie wymaganych badań lekarskich dopuszczających młodzież szkolną do zawodów	23-24
IGRZYSKA DZIECI - Regulaminy szczegółowe	25-40
IGRZYSKA MŁODZIEŻY SZKOLNEJ – Regulaminy szczegółowe	41-55
LICEALIADA – Regulaminy szczegółowe	54-66
WYKAZ KONTAKTÓW CZŁONKÓW ZARZĄDU WOJEWÓDZKIEGO SZS	67
WYKAZ KONTAKTÓW POWIATOWYCH KOORDYNATORÓW SPORTU SZKOLNEGO WOJEWÓDZTWA POMORSKIEGO	68-69
KONTAKTY GMINNYCH ORGANIZATORÓW SPORTU SZKOLNEGO	70-73
WZÓR DELEGACJI SEDZIOWSKIEJ	74
Druk zgłoszenia do 4 – boju LA	75
Druk zgłoszenia reprezentacji powiatu do finału WIMS i Licealiady LA	76
Komunikat końcowy z finału powiatu	77-78
Komunikat końcowy z półfinału wojewódzkiego	79
Komunikat końcowy z finału wojewódzkiego	80-81
FINALIŚCI WOJEWÓDZKICH Igrzysk Dzieci, Igrzysk Młodzieży Szkolnej i Licealiady województwa pomorskiego w roku szkolnym 2020 /2021	82-87
KLASYFIKACJA AKTYWNOŚCI I WSPÓŁZAWODNICTWA IGRZYSK DZIECI, IGRZYSK MŁODZIEŻY SZKOLNEJ, LICEALIADY województwa pomorskiego w roku szkolnym 2020 /2021	88-94
DZIAŁANIA ONLINE WSZS w Gdańsku w roku szkolnym 2020/2021	95-98
PROGRAM SKS W WOJEWÓDZTWIE POMORSKIM	99 -100
KALENDARZE 2021 i 2022	101-102
KODEKS DOBREGO KIBICA	103
NOTATKI	104

Tabele punktowe: Trójbój LA oraz Czwórbój LA - na stronie internetowej www.szs.pl
oraz na stronie www.wszs.pomorze.pl

ZASADY WSPÓŁZAWODNICTWA SPORTOWEGO SZKÓŁ

W ROKU SZKOLNYM 2021/2022

REGULAMIN OGÓLNY

1. POSTANOWIENIA OGÓLNE

1.1 Międzyszkolne zawody sportowe stanowią integralną część systemu Współzawodnictwa Sportowego Szkół dzieci i młodzieży.

1.2 Zawody organizowane są w trzech kategoriach wiekowych.

W skład Ogólnopolskiego Współzawodnictwa Sportowego Szkół wchodzi następujące dyscypliny sportowe:

IGRZYSKA DZIECI (dla uczniów ur. w roku 2009 i młodszych) – ID

- 1 Koszykówka
- 2 Piłka siatkowa
- 3 Piłka ręczna
- 4 Piłka nożna
- 5 Unihokej
- 6 Lekkoatletyka:
 - 6.1 Czwórbój lekkoatletyczny
 - 6.2 Sztafetowe biegi przełajowe
 - 6.3 Drużynowe biegi przełajowe
 - 6.4 [Festiwal Sztafet*](#)
- 7 Tenis stołowy
- 8 Badminton
- 9 Szachy
- 10 Narciarstwo biegowe
- 11 Koszykówka 3x3 rocznik 2010 i młodszy
- 12 [Rugby TAG*](#)

Dyscypliny dodatkowe w województwie pomorskim:

1. Dwa ognie

IGRZYSKA MŁODZIEŻY SZKOLNEJ (dla uczniów ur. w latach 2007 – 2008) – IMS

- 1 Koszykówka
- 2 Piłka siatkowa
- 3 Piłka ręczna
- 4 Piłka nożna
- 5 Unihokej
- 6 Lekkoatletyka:
 - 6.1 Sztafetowe Biegi Przełajowe
 - 6.2 Drużynowe Biegi przełajowe
 - 6.3 [Festiwal Sztafet*](#)
- 7 Tenis stołowy
- 8 Badminton
- 9 Szachy
- 10 Narciarstwo biegowe
- 11 Siatkówka plażowa
- 12 Koszykówka 3x3 rocznik 2008
- 13 [Rugby TAG*](#)

Dyscypliny dodatkowe w województwie pomorskim: 1. Indywidualna Lekkoatletyka**LICEALIADA (uczniowie dziennych szkół średnich ur. w roku 2002 i młodszy)**

- 1 Koszykówka
- 2 Piłka siatkowa
- 3 Piłka ręczna
- 4 Piłka nożna
- 5 Unihokej
- 6 Lekkoatletyka:
 - 6.1 Sztafetowe biegi przełajowe
 - 6.2 Drużynowe biegi przełajowe
 - 6.3 **Festiwal Sztafet***
- 7 Tenis stołowy
- 8 Badminton
- 9 Szachy
- 10 Siatkówka plażowa
- 11 Koszykówka 3x3 **rocznik 2005 i młodszy**
- 12 **Rugby TAG***

* Rozgrywane przy zwiększonych środkach finansowych.

Dyscypliny dodatkowe w województwie pomorskim:

1. Indywidualna Lekkoatletyka
2. Halowa piłka nożna

Oprócz dyscyplin Ogólnopolskiego Współzawodnictwa Szkół Wojewódzki Szkolny Związek Sportowy w Gdańsku na poszczególnych etapach rozgrywek organizuje także zawody w innych dyscyplinach, jako dyscypliny dodatkowe w województwie pomorskim.

- 1.3 Zawody zostaną przeprowadzone zgodnie z niniejszym regulaminem.
W sprawach nie ujętych w regulaminie **stosuje się przepisy Polskich Związków Sportowych**
- 1.4 Zasady awansu do poszczególnych etapów zawodów ustalają ich organizatorzy.
- 1.5 Prawo interpretacji oraz prawo dokonywania zmian regulaminowych przysługuje wyłącznie **Zarządowi Wojewódzkiego Szkolnego Związku Sportowego w Gdańsku.**

Objaśnienia dotyczące rejestracji w SRS w roku szkolnym 2021/2022:

1. Szkoły już zarejestrowane i będące w systemie SRS zgłaszają swój akces do wybranego rodzaju współzawodnictwa w roku szkolnym 2021/2022 - nie później niż do 30 września 2021r.
Po aktualizacji danych szkoły - profil szkoły staje się aktywny na rok szkolny 2021/2022
2. Szkoły nowo zgłaszane postępują wg instrukcji dotyczące rejestracji do srs.szs.pl
3. Instrukcja dla szkół dostępna jest na portalu: srs.szs.pl

2 SZCZEBLE ZAWODÓW

- 2.1 **Szkolne Igrzyska Sportowe** - przeprowadzane przez nauczycieli wychowania fizycznego, SKS-y, Uczniowskie Kluby Sportowe w dowolnych dyscyplinach sportu, zgodnie z tradycją i warunkami szkoły, jako system całorocznej działalności umożliwiający udział we współzawodnictwie każdemu uczniowi.
- 2.2 **Gminne i powiatowe** - przeprowadzane przez właściwe instancje Szkolnego Związku Sportowego jako system całorocznych zawodów międzyszkolnych dla ogółu młodzieży oraz imprez sportowych o mistrzostwo miasta/gminy i powiatu, uwzględniającym popularne w danym środowisku dyscypliny.
- 2.3 **Eliminacje-półfinały wojewódzkie i finały wojewódzkie** - przeprowadzane według programu i zasad zawartego w Ogólnopolskim Kalendarzu Imprez oraz Wojewódzkim Kalendarzu Imprez.
- 2.4 **Ogólnopolskie** – w wybranych dyscyplinach podstawowych, **gospodarz zawodów zaakceptowany** przez Zarząd Główny Szkolnego Związku Sportowego.

RAMOWY TERMINARZ SZKOLNYCH IMPREZ SPORTOWYCH NA ROK SZKOLNY 2021/2022

IGRZYSKA DZIECI (roczniki 2009 i młodsi)

Lp.	Dyscyplina	Zawody półfinałowe (strefa)	Finał wojewódzki
1	Koszykówka	od IX.2021 do V.2022	
2	Piłka siatkowa	od IX.2021 do V.2022	
3	Piłka ręczna	od IX.2021 do V.2022	
4	Piłka nożna	od IX.2021 do VI.2022	
5	Unihokej	od IX.2021 do XII.2021	
6	Lekkoatletyka:		
6.1	Czwórbój Lekkoatletyczny	od IV.2022 do VI.2022	
6.2	Sztafetowe biegi przełajowe	od IX.2021 do X.2021	
6.3	Drużynowe biegi przełajowe	od III.2022 do V.2022	
6.4	Festiwal Sztafet*	od IX.2021 do V.2022	
7	Tenis stołowy	od IX.2021 do V.2022	
8	Badminton	od IX.2021 do XII.2022	
9	Szachy	od IX.2021 do XII.2021	
10	Narciarstwo biegowe	od XII.2021 do III.2022	
11	Koszykówka 3x3 (roczniki 2010 i młodsi)	od IX.2021 do VI.2022	
11	Rugby TAG*	od IX.2021 do VI.2022	

IGRZYSKA MŁODZIEŻY SZKOLNEJ (roczniki 2007- 2008)

Lp.	Dyscyplina	Zawody półfinałowe (strefa)	Finał wojewódzki
1	Koszykówka	od IX.2021 do V.2022	
2	Piłka siatkowa	od IX.2021 do V.2022	
3	Piłka ręczna	od IX.2021 do V.2022	
4	Piłka nożna	od IX.2021 do VI.2022	
5	Unihokej	od IX.2021 do XII.2021	
6	Lekkoatletyka:		
6.1	Sztafetowe biegi przełajowe	od IX.2021 do X.2021	
6.2	Drużynowe biegi przełajowe	od III.2022 do V.2022	
6.3	Festiwal Sztafet*	od IX.2021 do V.2022	
7	Tenis stołowy	od IX.2021 do V.2022	
8	Badminton	od IX.2021 do XII.2021	
9	Szachy	od IX.2021 do XII.2021	
10	Narciarstwo biegowe	od XII.2021 do III.2022	
11	Siatkówka plażowa	od IV.2022 do VI.2022	
12	Koszykówka 3x3	od IX.2021 do VI.2022	

* Rozgrywane przy zwiększonych środkach finansowych

LICEALIADA (uczniowie dziennych szkół ponadpodstawowych roczniki 2002 i młodsi)

Lp.	Dyscyplina	Zawody półfinałowe (strefa)	Finał wojewódzki
1	Koszykówka	od IX.2021 do V.2022	
2	Piłka siatkowa	od IX.2021 do V.2022	
3	Piłka ręczna	od IX.2021 do V.2022	

4	Piłka nożna	od IX.2021 do VI.2022
5	Unihokej	od IX.2021 do II.2022
6	Lekkoatletyka:	
6.1	Sztafetowe biegi przełajowe	od IX.2021 do X.2021
6.2	Drużynowe biegi przełajowe	od III.2022 do V.2022
6.3	Festiwal Sztafet	od IX.2021 do V.2022
7	Tenis stołowy	od IX.2021 do V.2022
8	Badminton	od IX.2020 do XII.2020
9	Szachy	od IX.2020 do XII.2020
10	Siatkówka plażowa	od IV.2022 do VI.2022
11	Koszykówka 3x3* (rocznik 2005 i młodsi)	od IX.2021 do VI.2022

3 CELE I ZADANIA

- 3.3 Aktywne uczestnictwo dzieci i młodzieży w szkolnych i międzyszkolnych imprezach sportowych, stanowiące kontynuację programów wychowania fizycznego i zdrowotnego
- 3.4 Przeciwdziałanie postępującym zjawiskom zachowań patologicznych poprzez uczestnictwo dzieci w zajęciach rekreacyjno-sportowych oraz w imprezach sportowych.
- 3.5 Tworzenie każdemu dziecku warunków do czynnego uczestniczenia w różnych formach aktywności sportowej.
- 3.6 Aktywizacja samorządów terytorialnych do organizacji czasu wolnego dzieci i młodzieży szkolnej w formie zajęć sportowych.
- 3.7 Popularyzowanie i upowszechnianie sportu wśród ogółu dzieci i młodzieży.
- 3.8 Ocena pracy i osiągnięć szkół oraz Szkolnych Klubów Sportowych realizujących program upowszechniania kultury fizycznej.
- 3.9 Docieranie do dzieci i młodzieży ze wszystkich miejscowości, również tych niewielkich i zachęcenie uczestników/czek do osiągania dobrych wyników sprawności fizycznej w sporcie.
- 3.10 Udział we współzawodnictwie sportowym pozwoli uczniom zrealizować się sportowo w swojej szkole, podczas zawodów szczebla miasta, gminy, powiatu, półfinału wojewódzkiego oraz tym najlepszym na poziomie wojewódzkim i krajowym.

4 ORGANIZATORZY

- 4.1 Nadzór nad całością systemu współzawodnictwa sportowego dzieci i młodzieży szkolnej objętego niniejszym Kalendarzem sprawuje Szkolny Związek Sportowy.
- 4.2 Na poszczególnych szczeblach zawodów bezpośrednimi organizatorami imprez są:
 - w szkole - nauczyciel wychowania fizycznego, Szkolny Klub Sportowy, Uczniowski Klub Sportowy;
 - w gminie/mieście - Zarząd Gminy SZS /Gminny Organizator Imprez Sportowych w porozumieniu z samorządem gminnym;
 - w powiecie -Powiatowy SZS /Powiatowy Organizator Imprez Sportowych w porozumieniu ze Starostwem Powiatowym;
 - w półfinale wojewódzkim - Powiatowy SZS w partnerstwie z Wojewódzkim SZS,
 - w województwie - Wojewódzki Szkolny Związek Sportowy;
 - finały krajowe - Zarząd Główny SZS wskazuje i upoważnia wybrany Wojewódzki SZS, który ubiega się o organizację finału ogólnopolskiego w danej dyscyplinie.
- 4.3 **Do obowiązków organizatora, gospodarza zawodów należy:**
 - opracowanie terminarza imprez i szczegółowych regulaminów imprez sportowych na swoim terenie;
 - powiadamianie zainteresowanych szkół o terminie i miejscu zawodów;
 - zabezpieczenie obsady sędziowskiej, technicznej i medycznej;
 - za terminowe i technicznie poprawne przeprowadzenie imprezy;

- zorganizowanie promocji zawodów (dekoracja, uroczyste otwarcie, zaproszenie władz samorządowych, wręczenie nagród, zakończenie imprezy);
- w pracach organizacyjnych szczególną uwagę należy zwrócić na warunki bezpieczeństwa;
- **w ciągu 3 dni opracowanie i rozesłanie komunikatów końcowych do zainteresowanych szkół, do WSZS, władz terenowych, środków masowego przekazu. Wpisanie klasyfikacji szkół z danych zawodów do SRS.**

Szkolny Związek Sportowy sugeruje, by na wszystkich zawodach szkolnych funkcje sędziowskie i pomocnicze pełnili Młodzieżowi Organizatorzy Sportu i Młodzieżowi Sędziowie Sportowi. Funkcje sędziowskie w zawodach Międzyszkolnych pełnią osoby posiadające odpowiednie kwalifikacje: sędziowie związków sportowych i nauczyciele wychowania fizycznego.

W przypadku niemożliwości zapewnienia sędziego z odpowiednimi kwalifikacjami zawody na zmianę prowadzą nauczyciele, opiekunowie zespołów.

Gospodarz zawodów musi zadbać o bezpieczne przechowanie dokumentów otrzymanych od nauczyciela, trenera zespołu szkolnego, biorącego udział w imprezie sportowej SZS. Druki zgłoszeń z SRS należy natychmiast po weryfikacji umieścić w bezpiecznym miejscu, niedostępnym dla osób trzecich (RODO). Po zawodach gospodarz imprezy przechowuje druki do końca roku szkolnego w miejscu zamkniętym np. szafce z kluczem.

5 ZGŁOSZENIA

W roku szkolnym 2021/2022 szkoły, które zamierzają przystąpić do współzawodnictwa sportowego szkół zobowiązane są do 30.09.2021r. zgłosić chęć uczestnictwa w zawodach wchodzących w skład Kalendarza Imprez SZS poprzez stronę internetową: srs.szs.pl na koncie indywidualnym szkoły w SRS.

- Po zalogowaniu na konto szkoły w SRS (login i hasło bez zmian) należy zapoznać się i wyrazić zgodę na zapisy przetwarzania danych osobowych, zgodnie z RODO.
- Szkoły już zarejestrowane i mające konto w systemie SRS, zgłaszają swój akces do jednego, wybranego rodzaju współzawodnictwa (należy zaznaczyć jeden wybrany poziom rozgrywek):
 - Igrzyska Dzieci (roczniki 2009 i młodsi)
 - Igrzyska Młodzieży Szkolnej (roczniki 2007 - 2008)
 - Licealiada (uczniowie dziennych szkół ponadpodstawowych rocznik 2002 i młodsi).
- Należy wybrać (zaznaczyć) dyscypliny, w których szkoła planuje wziąć udział w roku szkolnym 2021/2022, wpisać aktualną liczbę uczniów w szkole, wpisać potrzebne dane nauczycieli wychowania fizycznego.
- Po aktualizacji i akceptacji danych szkoły - profil szkoły staje się aktywny na rok szkolny 2021/2022.
- Szkoły nowo zgłaszane postępują wg instrukcji dotyczącej rejestracji w SRS na stronie www.srs.szs.pl
- Po zalogowaniu na zaktualizowane konto SRS, nauczyciel wpisuje podstawowe dane reprezentantów szkoły, przypisując uczniom dyscypliny, w których biorą udział. Usuwa z konta szkoły absolwentów. Konta dla uczniów nauczyciele mogą założyć w dowolnym czasie roku szkolnego.
- Na każde zawody należy zgłosić uczniów (w określonym terminie) w SRS, zapisując ich do danego etapu rozgrywek.
- Przed zawodami nauczyciel generuje zgłoszenie szkoły do zawodów. Po podpisaniu przez dyrektora szkoły i nauczyciela wychowania fizycznego, należy je obowiązkowo dostarczyć gospodarzowi zawodów wraz z aktualnymi legitymacjami szkolnymi zawodników podczas weryfikacji na imprezie sportowej.
- Ważne! Uczniowie, którzy posiadają licencję w danej dyscyplinie sportu, nadaną przez okręgowy związek, powinni mieć taki zapis na koncie w SRS.

Zgłoszenie dyscyplin sportowych w SRS i udział we współzawodnictwie sportowym szkół obowiązuje od szczebla gminnego.

Uwaga!

Obowiązuje wszystkich administratorów SRS - „bramka” zapisów do zawodów ma być zamknięta:

- do zawodów szczebla powiatowego i półfinału wojewódzkiego **3 dni przed terminem zawodów**,
- do zawodów szczebla finału wojewódzkiego – **5 dni przed zawodami**.

O udziale w kolejnym etapie decyduje start w zawodach niższego szczebla.

6 UCZESTNICTWO

- 6.1 Szkoły przystępujące do współzawodnictwa są zobowiązane zarejestrować się poprzez system rejestracji szkół srs.szs.pl nie później niż do 30 września 2021 roku.
- 6.2 Udział szkół w zawodach sportowych organizowanych przez WSZS w Gdańsku jest dobrowolny.
- 6.3 We wszystkich dyscyplinach zespół składa się z uczniów jednej szkoły. **Uczeń może w ciągu roku szkolnego reprezentować szkołę tylko w jednej kategorii rozgrywek: ID, IMS, Licealiada.**
- 6.4 Wiek startujących określają regulaminy poszczególnych dyscyplin:
- | | |
|-----------------------------|--|
| Igrzyska Dzieci | - dla uczniów ur. w latach 2009 i młodszych |
| Igrzyska Młodzieży Szkolnej | - dla uczniów ur. w latach 2007 - 2008 |
| Licealiada | - dla uczniów ur. w latach 2002 i młodszych. |

6.5 Zasady wprowadzania ucznia młodszego, rocznika 2009 do kategorii Igrzysk Młodzieży Szkolnej:

Decyzją i Uchwałą Nr 2/ 2021 Zarządu WSZS w Gdańsku z dnia 06.09.2020, wprowadzamy możliwość zapisywania do zawodów w Systemie SRS- u na poziomie Igrzysk Młodzieży Szkolnej **ucznia klasy VII rocznik 2009** w roku szkolnym 2021/2022. Zamiana kategorii musi być odpowiednio uzasadniona.

Zainteresowani nauczyciele wychowania fizycznego wysyłają prośbę do WSZS w Gdańsku (na formularzu WSZS) z podpisem dyrektora szkoły, o pozwolenie przypisania ucznia lub uczniów klasy VII rocznika 2009 do konta w systemie SRS Igrzysk Młodzieży Szkolnej z rocznikiem 2008 (w SRS nie ma innej możliwości).

Szkoła otrzyma niezwłocznie odpowiedź. W przypadku pozytywnej, nauczyciel może zapisać ucznia na koncie SRS z rocznikiem 2008. Biuro WSZS w Gdańsku wpisuje ucznia do rejestru, udostępnionego na stronie www.wszs.pomorze.pl

Uczeń przypisany zostaje do starszej grupy wiekowej z **rocznikiem 2008** na cały rok szkolny 2021/2022 i nie ma prawa startu w tym roku szkolnym w Igrzyskach Dzieci.

W przypadku zmiany kategorii uczestnika w trakcie roku szkolnego, karą za złamanie procedur będzie dyskwalifikacja szkoły w klasyfikacji punktowej szkół.

W rubryce „INFORMACJE DODATKOWE” na koncie ucznia w SRS nauczyciel obowiązkowo wpisuje treść:

„Uczeń klasy VII, data urodzenia 2009. Nr w Rejestrze WSZS w Gdańsku”.

Uczeń z rocznika 2009, który wystartuje w wojewódzkim systemie Współzawodnictwa Sportowego Szkół w razie awansu do finału krajowego nie będzie mógł brać w nim udziału.

- 6.6 W zawodach prawo startu mają dzieci i młodzież, ucząca się w szkołach dziennych bez względu na przynależność klubową. W zawodach organizowanych przez Szkolny Związek Sportowy prawa startu nie mają słuchacze szkół pomaturalnych, zaocznych i wieczorowych wszystkich typów, nawet, jeżeli wchodzi one w skład zespołów szkół.
- 6.7 Szkolny Związek Sportowy dopuszcza do udziału w rywalizacji sportowej ucznia, którego rodzice/prawni opiekunowie wyrazili zgodę na:
1. udział w zawodach,
 2. przetwarzanie danych osobowych niezbędnych do realizacji zadań SZS,
 3. wykorzystanie wizerunku ucznia/zawodnika w celu promocji zadań statutowych Związku oraz udokumentowania zawodów organizowanych przez Związek.
- Brak w/w zgód skutkował będzie niedopuszczeniem ucznia do zawodów sportowych.
- Zgody udzielane i przechowywane są z wykorzystaniem funkcjonalności działającego on-line Systemu Rejestracji Szkół (adres: www.srs.szs.pl).
- 6.8 Do uczestnictwa w zawodach obowiązuje zgłoszenie imienne uczniów danej szkoły z podpisem opiekuna oraz dyrektora szkoły, wygenerowane przez System Rejestracji Szkół - srs.szs.pl
- 6.9 Każdy uczeń biorący udział w zawodach Współzawodnictwa Sportowego Szkół Szkolnego Związku Sportowego musi posiadać ważną, podpisaną legitymację szkolną.
- 6.10 Do zawodów dopuszczani są uczniowie bez dodatkowych badań lekarskich, posiadający grupę dyspenseryjną A, As lub B i Bk, uczestniczący czynnie w zajęciach wychowania fizycznego.
- 6.11 W dyscyplinach zespołowych, każda szkoła może wystawić tylko jedną drużynę.
- 6.12 Zawodników, uczestników imprez sportowych SZS obowiązują: odpowiedni strój i obuwie sportowe.
- 6.13 W zawodach wojewódzkich prawo startu mają reprezentacje wg ustaleń regulaminów szczegółowych.

7 ZASADY FINANSOWANIA IMPREZ SPORTOWYCH PRZEZ WSZS W GDAŃSKU

7.1 Koszty organizacji zawodów na szczeblu gmin i powiatów pokrywają gminne/powiatowe Szkolne Związki Sportowe ze środków samorządów lokalnych wg ustalonych przez siebie stawek.

7.2 Koszty zawodów półfinałowych i finałów wojewódzkich pokrywa Wojewódzki Szkolny Związek Sportowy w Gdańsku ze środków Ministerstwa Kultury, Dziedzictwa Narodowego i Sportu oraz Urzędu Marszałkowskiego i sponsorów.

7.3 ZASADY FINANSOWANIA FINAŁÓW WOJEWÓDZKICH

Kwoty za obsługę zawodów (sędziowska, techniczna, medyczna i wynajem obiektów) oraz ilości sędziów danych zawodów do uzgodnienia przez Gospodarza zawodów z Biurem WSZS w Gdańsku.

Wyżywienie na zawodach finałowych (gry zespołowe) do 7 zł brutto, pozostałe dyscypliny do uzgodnienia, według możliwości finansowania przez Biuro WSZS w Gdańsku.

Na każdych zawodach finału wojewódzkiego gospodarz zawodów musi zapewnić zawodnikom wodę, 1,20 zł za 1 butelkę dla każdego zawodnika.

Rozliczenie kosztów najpóźniej 7 dni po odbytych finałach wojewódzkich.

7.4 ZASADY FINANSOWANIA PÓŁFINAŁÓW WOJEWÓDZKICH

Zawody półfinałowe od września 2021 r. dofinansujemy wg zasad:

Gry zespołowe IGRZYSKA DZIECI, IGRZYSKA MŁODZIEŻY SZKOLNEJ : 1 mecz –stawka 40 zł brutto

Gry zespołowe LICEALIADA : 1 mecz – wartość 50 zł brutto, w przypadku siatkówki plażowej, unihokeja:

1 mecz – stawka 40 zł brutto

Małe gry: tenis stołowy, badminton, szachy: dla dziewcząt i chłopców 1 mecz – stawka 30 zł brutto

Ustalona kwota dofinansowania przez WSZS w Gdańsku dla gospodarza danych zawodów półfinałowych liczona jest wg ilości meczy oraz stawki za mecz i może być przeznaczona na: delegacje sędziowskie, opiekę medyczną lub na wynajem obiektu sportowego.

Sędziowie na delegacji sędziowskiej określają ilość sędziowanych meczy, z których wynika kwota do wypłaty wynagrodzenia.

1 sędzia nie może wystawić delegacji na kwotę powyżej 200 zł. za 1 dzień zawodów.

Rozliczenie najpóźniej 7 dni po odbytych półfinałach wojewódzkich.

Skany dokumentów (nie zdjęcia), wypełnione i podpisane należy wysłać do Biura WSZS w Gdańsku **na adres mailowy biuro@wszs.pomorze.pl**

W mailu prosimy opisać jakich zawodów dotyczy rozliczenia oraz jak rozliczono zawody (dokumenty).

Biuro WSZS w Gdańsku zastrzega, że obowiązujące zasady rozliczenia mogą się zmienić w roku 2022. Uzależnione to będzie od wysokości otrzymanej dotacji na Program Współzawodnictwa Sportowego Szkół.

7.5. Koszty udziału w zawodach na szczeblu ogólnopolskim pokrywają zainteresowane szkoły.

8. POSTANOWIENIA KOŃCOWE

8.1. Niniejszy Kalendarz Imprez określa regulaminy dyscyplin i zawodów wchodzących w skład ogólnopolskiego oraz wojewódzkiego Współzawodnictwa Sportowego Szkół.

8.2. Zawodnik, który nie ma aktualnego ubezpieczenia nie może brać udziału w zawodach szczebla półfinału i finału wojewódzkiego.

8.3. **Na szczeblu półfinału obowiązuje system gry każdy z każdym.**

W finałach wojewódzkich w grach zespołowych startuje 6 zespołów. Nie obowiązuje rozstawianie zespołów.

W celu sprawnego przeprowadzenia zawodów w grach zespołowych, organizator finałów wojewódzkich dokonuje podziału drużyn na 2 grupy, ustalone na odprawie technicznej w drodze losowania.

- 8.4 W grupach zawody są rozgrywane systemem "każdy z każdym", kolejność spotkań wg klucza gier, a następnie drużyny w zależności od zajętego miejsca w grupie rozgrywają mecze o miejsca:
 - zdobywcy 3 miejsc w grupie grają o V miejsce w turnieju
 - zdobywcy 2 miejsc w grupie grają o III miejsce w turnieju
 - zdobywcy 1 miejsc w grupie grają o I miejsce w turnieju
- 8.5 W przypadku zgłoszenia mniejszej ilości drużyn zawody finałowe rozgrywane są systemem "każdy z każdym", o czym decyduje organizator zawodów na odprawie technicznej.
- 8.6 Zawody szczebla półfinału wojewódzkiego (gry zespołowe) i powiatu (bez rozgrywek półfinałowych) mają się odbywać nie wcześniej niż 3 tygodnie i nie później niż 1 tydzień przed terminem finału wojewódzkiego.
- 8.7 Zespół, który awansował do półfinału wojewódzkiego, a nie może wziąć w nim udziału, powinien powiadomić zespół z 2 miejsca o tym fakcie, celem umożliwienia mu startu w zawodach,
- 8.8 Zespół, który awansował do finału wojewódzkiego, a nie może wziąć w nim udziału, powinien niezwłocznie powiadomić Biuro WSZS w Gdańsku, aby w ich miejsce zagrała drużyna, która zajęła II miejsce w półfinale wojewódzkim z tej samej strefy rozgrywkowej.
- 8.9 Jeżeli szkoła nie zgłosi nieobecności na finałach wojewódzkich przed zawodami i nie usprawiedliwi nieobecności lub nieobecność będzie nieuzasadniona, to w tej dyscyplinie w rozgrywkach przyszłorocznych straci prawo startu w zawodach półfinałowych i finałowych. Od nałożonej kary przysługuje odwołanie do Komisji Odwoławczej Zarządu WSZS w Gdańsku w terminie 7 dni od jej nałożenia.
- 8.10 Zawodnik ukarany czerwoną kartką za niesportowe zachowanie (nie dotyczy przy gradacji kar w grach zespołowych) nie bierze udziału w rozgrywkach do końca turnieju.
- 8.11 **Jeżeli w trakcie roku szkolnego, ze względu na ogłoszenie stanu nadzwyczajnego (stanu wyjątkowego lub stanu klęski żywiołowej), zagrożenia epidemicznego lub stanu epidemii i działania innych sił wyższych oraz związanych z tym ograniczeń, w tym ograniczenia bezpośrednich kontaktów, nie będzie możliwe dalsze realizowanie imprez w ramach kalendarza SZS, może dokonać w tym przypadku zmian regulaminowych.**

9. Bardzo ważne informacje regulaminowe dotyczące rozgrywek w systemie Współzawodnictwa Sportowego Szkół :

- **Komunikaty organizacyjne finałów województwa pomorskiego oraz komunikaty końcowe** są do pobrania na stronie WSZS w Gdańsku www.wszs.pomorze.pl Link do komunikatu organizacyjnego znajduje się również w na stronie SRS <https://srs.szs.pl> w „dodatkowych informacjach” danych zawodów finałowych, do których zapisuje się uprawniona awansem szkoła.
Biuro WSZS w Gdańsku nie wysyła komunikatu organizacyjnego do szkoły, która uzyskała awans.
Potwierdzeniem udziału uprawnionej szkoły w zawodach finału wojewódzkiego jest wpis w SRS oraz w niektórych dyscyplinach dodatkowe zgłoszenie, co jest regulowane poprzez regulaminy szczegółowe zawarte w komunikatach organizacyjnych poszczególnych imprez.
- Udział w rozgrywkach w systemie Współzawodnictwa Sportowego Szkół mogą brać tylko te szkoły, które wyrażą zgodę na przetwarzanie danych osobowych uczniów w SRS, w celu organizacji zawodów sportowych w ramach współzawodnictwa sportowego Szkolnego Związku Sportowego.
- **Uczestnicy Współzawodnictwa Sportowego Szkół mają OBOWIĄZEK !!! rejestracji szkoły i uczniów do zawodów na wszystkich szczeblach rozgrywek** poprzez System Rejestracji Szkół (SRS).
 Brak takiego zgłoszenia spowoduje, że reprezentacja szkoły, która nie będzie takiego zgłoszenia posiadała, nie będzie uwzględniona w klasyfikacji zawodów.
- Szkoły, które zakwalifikują się do dalszych etapów rozgrywek zobowiązane są do kontaktu z ich organizatorem celem uzgodnienia terminu, nie czekając na powiadomienie. Organizatorzy zawodów są umieszczeni w terminarzach imprez sportowych gminnych i powiatowych oraz w Kalendarzu Imprez na stronie WSZS w Gdańsku (półfinały i finały wojewódzkie).
- Ostateczny termin dostarczenia rozliczeń z półfinałów i finałów wojewódzkich **upływa 7 dni po rozegraniu zawodów.** Po tym terminie rozliczenia nie będą przyjmowane.

- **Gospodarz zawodów ma obowiązek sporządzenia Komunikatu końcowego** z imprez powiatowych, półfinałów i finałów wojewódzkich. Komunikaty muszą zostać przesłane w formie elektronicznej **niezwłocznie po zawodach do Biura WSZS w Gdańsku** (druki na stronie www.wszs.pomorze.pl w folderze DOKUMENTY, informacje, regulaminy) na adres mailowy biuro@wszs.pomorze.pl
- **Administrator SRS danego szczebla ma obowiązek wpisania wyników klasyfikacji szkół z każdych zawodów do systemu SRS.** Opóźnienie w wysłaniu komunikatów może spowodować, że punkty do współzawodnictwa sportowego szkół nie będą uwzględniane.
- W systemie Współzawodnictwa Sportowego Szkół **obowiązują ujednoczone regulaminy i przepisy zawodów w dyscyplinach podstawowych** realizowanych w całym kraju. Większość tych dyscyplin kończy się finałami ogólnopolskimi. Dodatkowo na szczeblu wojewódzkim organizowane i przeprowadzane są zawody w najpopularniejszych, innych niż podstawowe, dyscyplinach, w których start umożliwi uatrakcyjnienie oferty Szkolnego Związku Sportowego skierowanej do uczniów i szkół na terenie województwa. Oferta WSZS w Gdańsku może być wzbogacona o wyzwania, konkursy i współzawodnictwo online dla uczniów.
- **Strona internetowa www.wszs.pomorze.pl jest oficjalną stroną Wojewódzkiego Szkolnego Związku Sportowego w Gdańsku.** Komunikaty i zawiadomienia umieszczone na niej nie wymagają podpisów i uwierzytelnienia.
- **Wszystkie dyscypliny, które są rozgrywane w naszym województwie w systemie Współzawodnictwa Sportowego Szkół, będą punktowane przy minimum 8 powiatach biorących udział w Systemie,** niezależnie od tego, czy jest to dyscyplina podstawowa, czy dodatkowa.
- Szkolny Związek Sportowy zwraca się z prośbą do nauczycieli wychowania fizycznego i dyrektorów szkół o ograniczenie ilości startów poszczególnych uczniów, tak by umożliwić wzięcie udziału w zawodach jak największej ilości uczniów z danej szkoły.
- Zaleca się, żeby szkoły uczestniczące w zawodach wszystkich szczebli brały w nich udział od ich rozpoczęcia aż do uroczystego zakończenia i rozdania medali i dyplomów.
- Biuro WSZS w Gdańsku nie wystawia zaświadczeń potwierdzających zajęte miejsca w imprezach wojewódzkich. Zainteresowani powinni ubiegać się o zaświadczenie poświadczające wynik sportowy danego ucznia od nauczyciela wychowania fizycznego tego ucznia. Dokument poświadczca dyrektor szkoły swoim podpisem i pieczętą. Szkoła wystawia dokument w oparciu o opublikowany na stronie WSZS w Gdańsku Komunikat końcowy danego finału wojewódzkiego oraz uzyskany dyplom za odbyte zawody.

REGULAMIN DODATKOWYCH STARTÓW SZKÓŁ W FINAŁACH WOJEWÓDZKICH

w finale wojewódzkim Igrzysk Dzieci, Igrzysk Młodzieży Szkolnej i Licealiadzie w dyscyplinach:

1. Sztafetowe biegi przełajowe
2. Drużynowe biegi przełajowe
3. Czwórbój LA

Prawo dodatkowego startu mają zespoły:

- zwycięzcy zawodów powiatowych oraz dodatkowo drugi zespół z miasta Gdańska,
- w przypadku rezygnacji finalisty danego powiatu, zespół, który zajął II miejsce,
- zespół gospodarza zawodów, o ile w finale powiatowym nie zajął I miejsca,
- Prawo startu w finałach wojewódzkich mają zespoły, które zajęły miejsca od I – III w finale krajowym.

10. ZASADY OBLICZANIA PUNKTACJI WSPÓŁZAWODNICTWA SPORTOWEGO SZKÓŁ W WOJEWÓDZTWIE POMORSKIM

- **W każdej dyscyplinie w finałach wojewódzkich** do ustalenia kolejności klasyfikacji szkół przyznaje się punkty główne wg zasady:
 - 1m – 31 pkt, 2m – 29 pkt, 3m – 27 pkt, 4m – 25 pkt, 5m – 24 pkt, 6m – 23 pkt, itd...
- **W półfinałach wojewódzkich (gry zespołowe)** przydziela się punkty :
 - 1m – awans do Finału Wojewódzkiego lub 18 pkt
 - 2m – 18 pkt,
 - 3m – 16 pkt,
 - 4m – 14 pkt.
- **W zawodach powiatowych (gry zespołowe):**
 - 1m – awans do półfinału wojewódzkiego lub 11 pkt
 - 2m – 11 pkt,
 - 3m – 10 pkt,
 - 4m – 9 pkt, itd....
 - 12m – 1 pkt.
- **W zawodach powiatowych (Sztafetowe Biegi Przelajowe, Drużynowe Biegi Przelajowe i 4- bój LA, Festiwal sztafet):** 1m –awans, 2m –8pkt, 3m – 7pkt, 4m – 6 pkt, 5m – 5 pkt, 6m – 4 pkt, 7m – 3 pkt, 8m – 2 pkt, 9m i następne miejsca - po 1 pkt.
- **W dyscyplinach indywidualnych** za poszczególne konkurencje przyznaje się punkty pomocnicze wg zasad: 1m –9 pkt, 2m – 7 pkt, 3m –6pkt, 4m – 5pkt, 5m –4pkt, 6m – 3pkt, 7m – 2 pkt, 8m – 1pkt.
- **Wieloboje, sztafety, deble** – przyznaje się punkty wg zasady: 1m –18pkt, 2m – 14pkt, 3m –12pkt, 4m –10pkt, 5m –8pkt, 6m –6pkt, 7m 4pkt, 8m – 2 pkt.
- W drużynowych biegach przelajowych przyznaje się punkty pomocnicze wg. regulaminu dyscypliny.

Wojewódzka punktacja Współzawodnictwa Sportowego Szkół dotyczy:

- **Wojewódzkie Igrzyska Dzieci** – roczniki 2009 i młodszy - od szczebla powiatu;
- **Wojewódzkie Igrzyska Młodzieży Szkolnej** – Roczniki 2007 – 2008 – od szczebla powiatu;
- **Wojewódzkiej Licealiady** – szkołyienne ponadpodstawowe, rocznik 2002 i młodszy – od szczebla półfinału wojewódzkiego.

O kolejności miejsc szkół w danej dyscyplinie decyduje suma punktów pomocniczych. Po dodaniu punktów pomocniczych szkole przydzielone zostają odpowiednie punkty główne, w danej dyscyplinie.

PODZIAŁ WOJEWÓDZTWA NA STREFY PÓŁFINAŁOWE

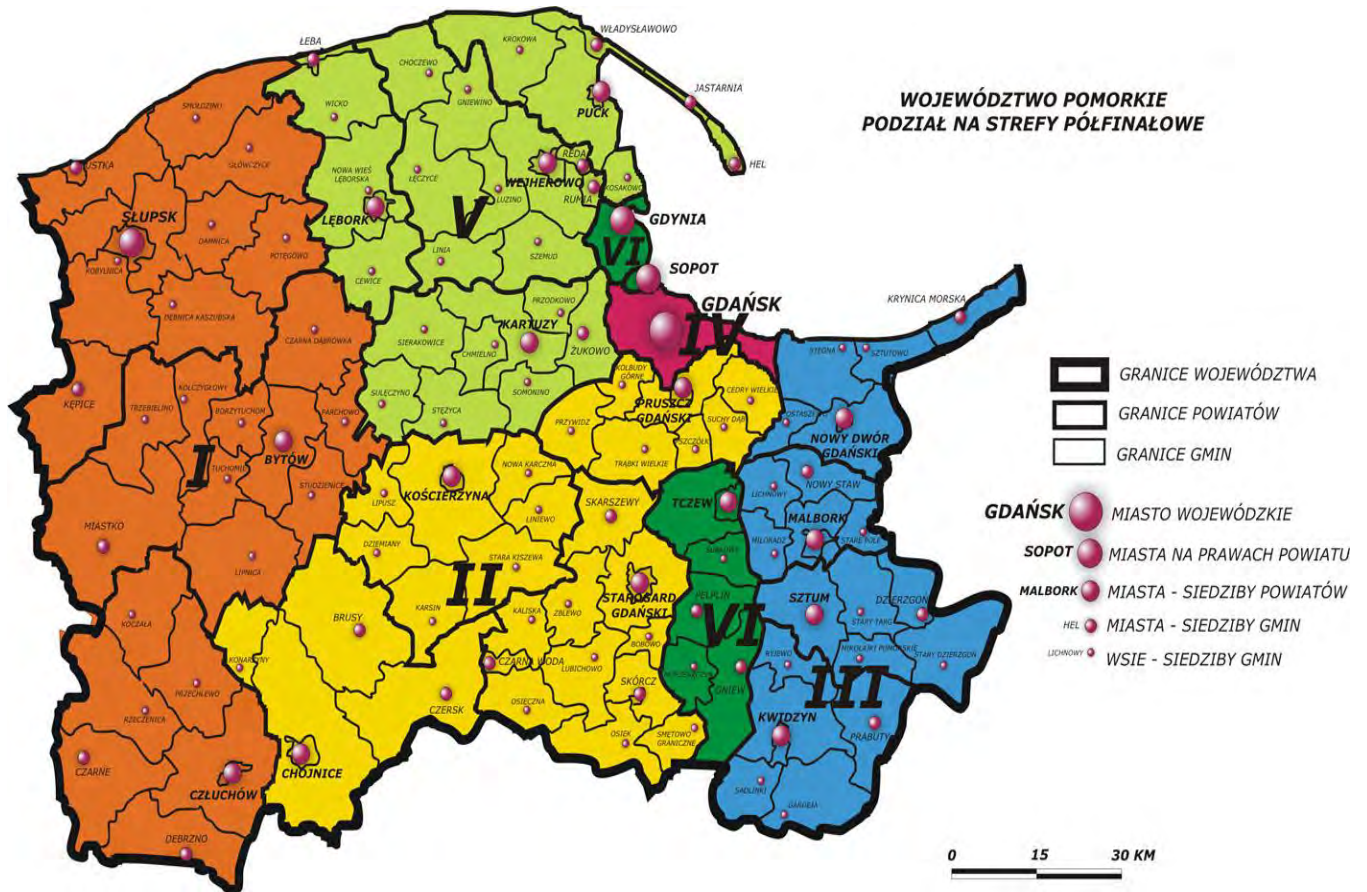

Strefa I
 Słupsk m.
 powiat słupski
 powiat bytowski
 powiat człuchowski

Strefa II
 powiat chojnicki
 powiat kościerski
 powiat starogardzki
 powiat gdański

Strefa III
 powiat kwidziński
 powiat sztumski
 powiat malborski
 powiat nowodworski

Strefa IV
 Gdańsk m.

Strefa V
 powiat kartuski
 powiat wejherowski
 powiat pucki
 powiat lęborski

Strefa VI
 powiat tczewski
 Sopot
 Gdynia



TERMINARZ ZAWODÓW W ROKU SZKOLNYM 2021/2022

I. IGRZYSKA DZIECI

LP	Nazwa zawodów	Gminne/ miejskie	Powiatowe	Półfinał wojewódzki GOSPODARZ	Półfinał Termin	Finał wojewódzki GOSPODARZ	Finał wojewódzki Termin
1-2	Festiwal Sztafet dziewcząt i chłopców			NIE		
3-4	Sztafetowe biegi przełajowe dziewcząt i chłopców		do 05.10.21	NIE	-----	Gdynia	12.10.2021
5	Szachy drużynowe		do 06.10.21	1. strefa 2. Pruszcz Gdański 3. Kwidzyn 4. Gdańsk 5. strefa 6. strefa	do 13.10.21	Kwidzyn	20.10.2021
6-7	Badminton dziewcząt i chłopców		do 13.10.21	1. Człuchów 2. Starogard Gd. 3. Kwidzyn 4. Gdańsk 5. Puck 6. Tczew	do 20.10.21		27.10.2021
8	Koszykówka 3x3 dziewcząt		do 20.10.21	1. Człuchów 2. Pruszcz Gdański 3. Kwidzyn 4. Gdańsk 5. Wejherowo 6. Sopot	do 28.10.21	Wejherowo	08.11.2021
9	Koszykówka 3x3 chłopców		do 20.10.21	1. Człuchów 2. Pruszcz Gdański 3. Kwidzyn 4. Gdańsk 5. Wejherowo 6. Sopot	do 28.10.21	Wejherowo	08.11.2021
10	Unihokej dziewcząt		do 29.10.21	1. strefa 2. Pruszcz Gdański 3. Kwidzyn 4. Gdańsk 5. strefa 6. strefa	do 10.11.21		18.11.2021
11	Unihokej chłopców		do 29.10.21	1. strefa 2. Pruszcz Gdański 3. Kwidzyn 4. Gdańsk 5. strefa 6. strefa	do 10.11.21		19.11.2021
12- 13	Tenis stołowy dziewcząt i chłopców		do 15.11.21	1. Człuchów 2. Konarzyny 3. Kwidzyn 4. Gdańsk 5. Kartuzy 6. strefa	do 22.11.20	Miechucino	29.11.2021
14- 15	Narciarstwo biegowe dziewcząt i chłopców		do 15.02.22	NIE	Kartuzy	22.02.2022
16	Dwa ognie dziewcząt		do 09.02.22	1. strefa 2. Czersk 3. Kwidzyn 4. Gdańsk 5. strefa 6. strefa	do 16.02.22		23.02.2022

17	Dwa ognie chłopców		do 10.02.22	1. strefa 2. Czernik 3. Kwidzyn 4. Gdańsk 5. Wejherowo 6. strefa	do 17.02.22		24.02.2022
18	Piłka siatkowa 4-ki dziewcząt		do 17.02.22	1. strefa 2. Pruszcz Gdański 3. Kwidzyn 4. Gdańsk 5. Kartuzy 6. strefa	do 24.02.22		03.03.2022
19	Piłka siatkowa 4-ki chłopców		do 18.02.22	1. strefa 2. Pruszcz Gdański 3. Kwidzyn 4. Gdańsk 5. Kartuzy 6. strefa	do 25.02.22		04.03.2022
20	Piłka ręczna dziewcząt		do 25.02.22	1. Ustka 2. Czernik 3. Kwidzyn 4. Gdańsk 5. Kartuzy 6. Tczew	do 04.03.22		10.03.2022
21	Piłka ręczna chłopców		do 25.02.22	1. Ustka 2. Czernik 3. Kwidzyn 4. Gdańsk 5. Lębork 6. Tczew	do 04.03.22		11.03.2022
22-23	Drużynowe biegi przełajowe dziewcząt i chłopców		do 05.04.22	NIE		12.04.2022
24	Rugby TAG			1. strefa 2. strefa 3. strefa 4. Gdańsk 5. strefa 6. strefa			(16 maj)
25	Koszykówka dziewcząt		do 23.03.22	1. Człuchów 2. Pruszcz Gdański 3. Kwidzyn 4. Gdańsk 5. Wejherowo 6. Sopot	do 30.03.22		07.04.2022
26	Koszykówka chłopców		do 23.03.22	1. Człuchów 2. Pruszcz Gdański 3. Kwidzyn 4. Gdańsk 5. Wejherowo 6. Sopot	do 30.03.22		08.04.2022
27-28	Czwórbój lekkoatletyczny dziewcząt i chłopców		do 11.05.22	NIE	Chojnice	19.05.2022
29	Piłka nożna dziewcząt		do 22.05.22	1. strefa 2. Pruszcz Gdański 3. Kwidzyn 4. Gdańsk 5. Lębork 6. Gdynia	do 30.05.22		06.06.2022
30	Piłka nożna chłopców		do 22.05.22	1. strefa 2. Starogard Gd. 3. Kwidzyn 4. Gdańsk 5. Lębork 6. Gdynia	do 30.05.22		07.06.2022



TERMINARZ ZAWODÓW W ROKU SZKOLNYM 2021/2022

II. IGRZYSKA MŁODZIEŻY SZKOLNEJ

LP	Nazwa zawodów	Gminne/ miejskie	Powiatowe	Półfinał wojewódzki GOSPODARZ	Półfinał Termin	Finał wojewódzki GOSPODARZ	Finał wojewódzki Termin
1-2	Festiwal sztafet dziewcząt i chłopców			NIE	-----		
3-4	Sztafetowe biegi przełajowe dziewcząt i chłopców		do 05.10.21	NIE	-----	Gdynia	12.10.2021
5	Szachy drużynowe		do 06.10.21	1. strefa 2. strefa 3. Kwidzyn 4. Gdańsk 5. strefa 6. strefa	do 13.10.21	Kwidzyn	20.10.2021
6-7	Badminton dziewcząt i chłopców		do 12.10.21	1. Człuchów 2. Nowy Klincz 3. Kwidzyn 4. Gdańsk 5. Puck 6. Tczew	do 19.10.21	Gniew	26.10.2021
8	Unihokej dziewcząt		do 08.11.21	1. strefa 2. Pruszcz Gdański 3. Kwidzyn 4. Gdańsk 5. Wejherowo 6. strefa	do 15.11.21	Prabuty	22.11.2021
9	Unihokej chłopców		do 09.11.21	1. strefa 2. Pruszcz Gdański 3. Kwidzyn 4. Gdańsk 5. Wejherowo 6. strefa	do 16.11.21	Prabuty	23.11.2021
10- 11	Tenis stołowy dziewcząt i chłopców		do 16.11.21	1. Człuchów 2. Konarzyny 3. Kwidzyn 4. Gdańsk 5. Kartuzy 6. strefa	do 23.11.21	Miechucino	30.11.2021
12	Koszykówka 3x3 dziewcząt		do 20.10.21	1. Człuchów 2. Pruszcz Gdański 3. Kwidzyn 4. Gdańsk 5. Wejherowo 6. Sopot	do 28.10.21	Wejherowo	08.11.2021
13	Koszykówka 3x3 chłopców		do 20.10.21	1. Człuchów 2. Pruszcz Gdański 3. Kwidzyn 4. Gdańsk 5. Wejherowo 6. Sopot	do 28.10.21	Wejherowo	08.11.2021
14 15	Narciarstwo biegowe dziewcząt i chłopców		do 15.02.22	NIE	Kartuzy	22.02.2022
16	Piłka ręczna dziewcząt		do 14.03.22	1. Ustka 2. Nowa Karczma 3. Kwidzyn 4. Gdańsk 5. Wejherowo 6. Tczew	do 21.03.22		29.03.2022

17	Piłka ręczna chłopców		do 15.03.22	1. Ustka 2. Czersk 3. Kwidzyn 4. Gdańsk 5. Lębork 6. Tczew	do 22.03.22		30.03.2022
18	Koszykówka dziewcząt		do 07.03.22	1. Człuchów 2. Pruszcz Gdański 3. Kwidzyn 4. Gdańsk 5. Wejherowo 6. Sopot	do 14.03.22		22.03.2022
19	Koszykówka chłopców		do 08.03.22	1. Człuchów 2. Pruszcz Gdański 3. Kwidzyn 4. Gdańsk 5. Wejherowo 6. Sopot	do 15.03.22		23.03.2022
20 21	Drużynowe biegi przełajowe dziewcząt i chłopców		do 05.04.22	NIE		12.04.2022
22	Piłka siatkowa dziewcząt		do 06.04.22	1. Człuchów 2. Starogard Gd. 3. Kwidzyn 4. Gdańsk 5. Kartuzy 6. strefa	do 13.04.22		25.04.2022
23	Piłka siatkowa chłopców		do 06.04.22	1. Człuchów 2. Starogard Gd. 3. Kwidzyn 4. Gdańsk 5. Wejherowo 6. strefa	do 13.04.22		26.04.2022
24	Piłka nożna dziewcząt		do 26.04.22	1. strefa 2. Starogard Gd. 3. Kwidzyn 4. Gdańsk 5. Wejherowo 6. Gdynia	do 05.05.22		12.05.2022
25	Piłka nożna chłopców		do 26.04.22	1. strefa 2. Starogard Gd. 3. Kwidzyn 4. Gdańsk 5. Lębork 6. Gdynia	do 06.05.22		13.05.2022
26 27	Indywidualna lekkoatletyka dziewcząt i chłopców		do 13.05.22	NIE		24.05.2022
28 29	Siatkówka plażowa dziewcząt i chłopców		do 30.05.22	1. Człuchów 2. Starogard Gd. 3. Kwidzyn 4. Gdańsk 5. Puck 6. Gdynia	do 06.06.22	Gdynia	13.06.2022



TERMINARZ ZAWODÓW W ROKU SZKOLNYM 2021/2022



III. LICEALIADA

LP	Nazwa zawodów	Gminne/ miejskie	Powiatowe	Półfinał wojewódzki GOSPODARZ	Półfinał Termin	Finał wojewódzki GOSPODARZ	Finał wojewódzki Termin
1-2	Festiwal sztafet dziewcząt i chłopców		do 22.09.21	NIE	Chojnice	29.09.2021
3-4	Sztafetowe biegi przełajowe dziewcząt i chłopców		do 06.10.21	NIE	-----	Gdynia	12.10.2021
5	Szachy drużynowe		do 06.10.21	1. strefa 2. strefa 3. strefa 4. Gdańsk 5. strefa 6. strefa	do 13.10.21		20.10.2021
6-7	Badminton dziewcząt i chłopców		do 14.10.21	1. Człuchów 2. Starogard Gd. 3. strefa 4. Gdańsk 5. Wejherowo 6. strefa	do 21.10.21		28.10.2021
8	Futsal dziewcząt		do 21.10.21	1. strefa 2. strefa 3. strefa 4. Gdańsk 5. strefa 6. strefa	do 28.10.21		04.11.2021
9	Futsal chłopców		do 22.10.21	1. strefa 2. strefa 3. strefa 4. Gdańsk 5. strefa 6. strefa	do 29.10.21		05.11.2021
10	Unihokej dziewcząt		do 29.10.21	1. strefa 2. Starogard Gd. 3. strefa 4. Gdańsk 5. Wejherowo 6. strefa	do 05.11.21	Wejherowo	15.11.2021
11	Unihokej chłopców		do 29.10.21	1. strefa 2. strefa 3. strefa 4. Gdańsk 5. Wejherowo 6. strefa	do 05.11.21	Wejherowo	16.11.2021
12- 13	Tenis stołowy dziewcząt i chłopców		do 10.11.21	1. Człuchów 2. Starogard Gd. 3. strefa 4. Gdańsk 5. Kartuzy 6. strefa	do 17.11.21	Kartuzy	25.11.2021
14	Koszykówka 3x3 dziewcząt		do 17.11.21	1. Człuchów 2. Starogard Gd. 3. strefa 4. Gdańsk 5. Wejherowo 6. Sopot	do 25.11.21		02.12.2021
15	Koszykówka 3x3 chłopców		do 17.11.21	1. Człuchów 2. Starogard Gd. 3. strefa 4. Gdańsk 5. Wejherowo 6. Sopot	do 25.11.21		02.12.2021

16	Piłka ręczna dziewcząt		do 24.11.21	1. strefa 2. strefa 3. strefa 4. Gdańsk 5. Wejherowo 6. Tczew	do 01.12.21		08.12.2021
17	Piłka ręczna chłopców		do 24.11.21	1. strefa 2. strefa 3. strefa 4. Gdańsk 5. Wejherowo 6. Tczew	do 01.12.21		09.12.2021
18	Koszykówka dziewcząt		do 03.03.22	1. Człuchów 2. Pruszcz Gdański 3. strefa 4. Gdańsk 5. Lębork 6. Sopot	do 10.03.22		17.03.2022
19	Koszykówka chłopców		do 04.03.22	1. Człuchów 2. Starogard Gd. 3. strefa 4. Gdańsk 5. Lębork 6. Sopot	do 11.03.22		18.03.2022
20	Piłka siatkowa dziewcząt		do 21.03.22	1. Człuchów 2. Kościerzyna 3. strefa 4. Gdańsk 5. Kartuzy 6. strefa	do 28.03.22		04.04.2022
21	Piłka siatkowa chłopców		do 22.03.22	1. Człuchów 2. Starogard Gd. 3. strefa 4. Gdańsk 5. Wejherowo 6. strefa	do 29.03.22		05.04.2022
22- 23	Drużynowe biegi przełajowe dziewcząt i chłopców		do 05.04.22	NIE		12.04.2022
24	Piłka nożna dziewcząt		do 07.04.22	1. strefa 2. Chojnice 3. strefa 4. Gdańsk 5. Lębork 6. Gdynia	do 14.04.22		21.04.2022
25	Piłka nożna chłopców		do 08.04.22	1. strefa 2. Starogard Gd. 3. strefa 4. Gdańsk 5. Lębork 6. Gdynia/ Tczew	do 15.04.22		22.04.2022
26- 27	Indywidualna lekkoatletyka dziewcząt i chłopców		do 18.05.22	NIE		26.05.2022
28- 29	Siatkówka plażowa dziewcząt i chłopców		do 30.05.22	1. Człuchów 2. Starogard Gd. 3. strefa 4. Gdańsk 5. Puck 6. Gdynia	do 06.06.22	Gdynia	14.06.2022

Uwaga! Podane wyżej terminy mogą ulec zmianie w ciągu roku szkolnego. Bieżące informacje dotyczące zawodów znajdują Państwo na naszej stronie internetowej www.wszs.pomorze.pl w dziale DOKUMENTY, INFORMACJE, REGULAMINY lub pod numerem tel. 601 348 843 Urszula Górską.

Załącznik do obwieszczenia Ministra Zdrowia z dnia 21 marca 2019 r. (poz. 736) :

Dz. U. 2013 poz. 1248 z dnia 28 października 2013 r.

ROZPORZĄDZENIE MINISTRA ZDROWIA¹

z dnia 24 września 2013 r.

w sprawie świadczeń gwarantowanych z zakresu podstawowej opieki zdrowotnej

Na podstawie art. 31d ustawy z dnia 27 sierpnia 2004 r. o świadczeniach opieki zdrowotnej finansowanych ze środków publicznych (Dz. U. z 2008 r. Nr 164, poz. 1027, z późn. zm.²) zarządza się, co następuje:

§ 1. Rozporządzenie określa:

- 1) wykaz oraz warunki realizacji świadczeń gwarantowanych z zakresu podstawowej opieki zdrowotnej, zwanych dalej „świadczeniami gwarantowanymi”;
- 2) poziom finansowania przejazdu środkami transportu sanitarnego w przypadkach niewymienionych w art. 41 ust. 1 i 2 ustawy z dnia 27 sierpnia 2004 r. o świadczeniach opieki zdrowotnej finansowanych ze środków publicznych, zwanej dalej „ustawą”.

§ 2. Świadczenia gwarantowane obejmują:

- 1) świadczenia lekarza podstawowej opieki zdrowotnej;
- 2) świadczenia pielęgniarki podstawowej opieki zdrowotnej;
- 3) świadczenia położnej podstawowej opieki zdrowotnej;
- 4) świadczenia pielęgniarki lub higienistki szkolnej udzielane w środowisku nauczania i wychowania;
- 5) świadczenia nocnej i świątecznej opieki zdrowotnej;
- 6) transport sanitarny.

§ 3.1. Wykaz świadczeń gwarantowanych, o których mowa w:

- 1) § 2 pkt 1, oraz warunki ich realizacji są określone w załączniku nr 1 do rozporządzenia;
- 2) § 2 pkt 2, oraz warunki ich realizacji są określone w załączniku nr 2 do rozporządzenia;
- 3) § 2 pkt 3, oraz warunki ich realizacji są określone w załączniku nr 3 do rozporządzenia;
- 4) § 2 pkt 4, oraz warunki ich realizacji są określone w załączniku nr 4 do rozporządzenia;
- 5) § 2 pkt 5, oraz warunki ich realizacji są określone w załączniku nr 5 do rozporządzenia.

3.2. Świadczenia gwarantowane są udzielane zgodnie ze wskazaniami aktualnej wiedzy medycznej, z wykorzystaniem metod diagnostyczno-terapeutycznych innych niż stosowane w medycynie niekonwencjonalnej, ludowej lub orientalnej.

§ 4. 1. W zakresie koniecznym do wykonania świadczeń gwarantowanych świadczeniodawca zapewnia świadczeniobiorcy nieodpłatnie:

- 1) badania diagnostyczne, określone w części IV załącznika nr 1 do rozporządzenia;
- 2) leki i wyroby medyczne oraz środki pomocnicze.
3. Przejazd środkami transportu sanitarnego w przypadkach niewymienionych w art. 41 ust. 1 i 2 ustawy jest finansowany w 40% ze środków publicznych w przypadku:
 - 1) chorób krwi i narządów krwiotwórczych,
 - 2) chorób nowotworowych,
 - 3) chorób oczu,
 - 4) chorób przemiany materii,
 - 5) chorób psychicznych i zaburzeń zachowania,

¹ Minister Zdrowia kieruje działem administracji rządowej – zdrowie, na podstawie § 1 ust. 2 rozporządzenia Prezesa Rady Ministrów z dnia 18 listopada 2011 r. w sprawie szczegółowego zakresu działania Ministra Zdrowia (Dz. U. Nr 248, poz. 1495 i Nr 284, poz. 1672).

² Zmiany tekstu jednolitego wymienionej ustawy zostały ogłoszone w Dz. U. z 2008 r. Nr 216, poz. 1367, Nr 225, poz. 1486, Nr 227, poz. 1505, Nr 234, poz. 1570 i Nr 237, poz. 1654, z 2009 r. Nr 6, poz. 33, Nr 22, poz. 120, Nr 26, poz. 157, Nr 38, poz. 299, Nr 92, poz. 753, Nr 97, poz. 800, Nr 98, poz. 817, Nr 111, poz. 918, Nr 118, poz. 989, Nr 157, poz. 1241, Nr 161, poz. 1278 i Nr 178, poz. 1374, z 2010 r. Nr 50, poz. 301, Nr 107, poz. 679, Nr 125, poz. 842, Nr 127, poz. 857, Nr 165, poz. 1116, Nr 182, poz. 1228, Nr 205, poz. 1363, Nr 225, poz. 1465, Nr 238, poz. 1578 i Nr 257, poz. 1723 i 1725, z 2011 r. Nr 45, poz. 235, Nr 73, poz. 390, Nr 81, poz. 440, Nr 106, poz. 622, Nr 112, poz. 654, Nr 113, poz. 657, Nr 122, poz. 696, Nr 138, poz. 808, Nr 149, poz. 887, Nr 171, poz. 1016, Nr 205, poz. 1203 i Nr 232, poz. 1378, z 2012 r. poz. 123, 1016, 1342 i 1548 oraz z 2013 r. poz. 154, 879 i 983.

- 6) chorób skóry i tkanki podskórnej,
- 7) chorób układu krążenia,
- 8) chorób układu moczowo-płciowego,
- 9) chorób układu nerwowego,
- 10) chorób układu oddechowego,
- 11) chorób układu ruchu,
- 12) chorób układu trawiennego,
- 13) chorób układu wydzielania wewnętrznego,
- 14) chorób zakaźnych i pasożytniczych,
- 15) urazów i zatruc,
- 16) wad rozwojowych wrodzonych, zniekształceń i aberracji chromosomowych

– gdy ze zlecenia lekarza ubezpieczenia zdrowotnego lub felczera ubezpieczenia zdrowotnego wynika, że świadczeniobiorca jest zdolny do samodzielnego poruszania się bez stałej pomocy innej osoby, ale wymaga przy korzystaniu ze środków transportu publicznego pomocy innej osoby lub środka transportu publicznego dostosowanego do potrzeb osób niepełnosprawnych.

§ 5. 1. Przepisy rozporządzenia stosuje się do świadczeń gwarantowanych udzielanych od dnia 1 stycznia 2014 r.

2. Do świadczeń gwarantowanych, udzielanych przed dniem 1 stycznia 2014 r., stosuje się przepisy dotychczasowe.

§ 6. Rozporządzenie wchodzi w życie po upływie 14 dni od dnia ogłoszenia.³⁾

³ Niniejsze rozporządzenie było poprzedzone rozporządzeniem Ministra Zdrowia z dnia 29 sierpnia 2009 r. w sprawie świadczeń gwarantowanych z zakresu podstawowej opieki zdrowotnej (Dz. U. Nr 139, poz. 1139 i Nr 211, poz. 1642 oraz z 2010 r. Nr 208, poz. 1376), które traci moc z dniem wejścia w życie niniejszego rozporządzenia na podstawie art. 85 ust. 1 pkt 2 ustawy z dnia 12 maja 2011 r. o refundacji leków, środków spożywczych specjalnego przeznaczenia żywieniowego oraz wyrobów medycznych (Dz. U. Nr 122, poz. 696, z 2012 r. poz. 95 i 742 oraz z 2013 r. poz. 766).

Komunikat Zarządu Głównego Szkolnego Związku Sportowego w sprawie dopuszczenia uczniów do zawodów szkolnych

Podstawę niniejszych ustaleń stanowią:

1. Rozporządzenie Ministra Zdrowia z dnia 24 sierpnia 2013 roku w sprawie świadczeń gwarantowanych z zakresu podstawowej opieki zdrowotnej (Dz. U. 2013 poz. 1248 z dnia 28 października 2013 r). W cz. III niniejszego Rozporządzenia... „Warunki realizacji porad patronażowych oraz badań bilansowych, w tym badań przesiewowych” ustala się, że profilaktyczne badanie lekarskie (bilans zdrowia) obejmuje m in. „podsumowanie badania, z określeniem **„kwalifikacji do grupy na zajęciach wychowania fizycznego i sportu szkolnego”**. Profilaktyczne badanie lekarskie wykonuje się u dzieci w roku poprzedzającym rozpoczęcie nauki w szkole oraz u uczniów klas III szkół podstawowych, klas I gimnazjum i klas I szkół ponadgimnazjalnych.
2. Publikacja **„Profilaktyczne badania lekarskie i inne zadania lekarza w opiece zdrowotnej nad uczniami**. Instytut Matki i Dziecka; Warszawa 2002 (wydana ze środków Ministerstwa Zdrowia) zawierająca wytyczne dla lekarzy sprawujących opiekę lekarską nad młodzieżą szkolną. (Opracowanie A. Oblacińska, B. Woynarowska,). W publikacji tej szczegółowo omówiono kwestie **orzekania o zdolności ucznia do wychowania fizycznego i sportu szkolnego**. W załączniku do niniejszego komunikatu zamieszczamy istotny dla omawianego zagadnienia fragment tej publikacji **„Rodzaje grup na zajęciach wychowania fizycznego i charakterystyka uczniów w tych grupach”**.

Dodatkowe informacje można znaleźć na stronie Ministerstwa Zdrowia.

Ustala się co następuje:

1. Zakwalifikowanie ucznia do zajęć z wychowania fizycznego (bez ograniczeń, lub z odpowiednimi zaleceniami zapisanymi przez lekarza podczas profilaktycznych badań lekarskich), **jest równoznaczne z dopuszczeniem do zajęć i zawodów sportowych, szkolnych i międzyszkolnych w sporcie szkolnym** w zakresie ustalonym przez lekarza kwalifikującego ucznia do odpowiedniej grupy.
 2. Pod pojęciem „sport szkolny” rozumie się **wszelkie zajęcia sportowe: szkolne, lekcyjne, pozalekcyjne i pozaszkolne (treningi, sprawdziany, zawody itp.)**, których program (dyscypliny, konkurencje, wiek uczestników, obciążenia startowe) jest zgodny z realizowanym w szkole programem wychowania fizycznego określonym Rozporządzeniem Ministra Edukacji Narodowej z dnia 23 grudnia 2008 r. w sprawie **podstawy programowej** wychowania przedszkolnego oraz kształcenia ogólnego w poszczególnych typach szkół (Dz. U. Nr 4, poz. 17 z 2009 r. z późn. zmianami) i Rozporządzeniem Ministra Edukacji Narodowej z dnia 19 sierpnia 2009 r. w sprawie **dopuszczalnych form realizacji dwóch godzin obowiązkowych zajęć wychowania fizycznego** (Dz. U. z dnia 26 sierpnia 2009 r.) oraz ustalonym co roku przez Zarząd Główny Szkolnego Związku Sportowego i zatwierdzanym przez Ministerstwo Sportu i Turystyki **systemem zawodów w sporcie szkolnym**, w tym w ramach Igrzysk Dzieci, Igrzysk Młodzieży Szkolnej i Licealiad.
 3. Dokumentem stwierdzającym dopuszczenie do zawodów jest **imienna lista uczniów sporządzona i potwierdzona przez dyrektora szkoły lub lekarza sprawującego opiekę profilaktyczną**. Podstawowym źródłem informacji w tym zakresie i podstawą do sporządzenia list dopuszczających do określonych zajęć jest **aktualna dokumentacja o badaniach profilaktycznych, z adnotacją o kwalifikacji ucznia do określonej grupy**. Dane te znajdują się w dokumentacji medycznej pielęgniarki lub higienistki szkolnej, sprawującej opiekę zdrowotną w danej szkole. Wskazane jest, aby nauczyciel wychowania fizycznego współpracował z pielęgniarką lub higienistką szkolną w sprawie kwalifikacji do zajęć wychowania fizycznego sportu szkolnego i w razie potrzeby z lekarzem podstawowej opieki zdrowotnej, który przeprowadza badania profilaktyczne u uczniów i przekazywał im swoje uwagi i spostrzeżenia odnośnie poszczególnych uczniów.
- Zgodnie z opracowanymi w 2003 r. w Instytucie Matki i Dziecka (ze środków Ministerstwa Zdrowia) standardami w profilaktycznej opiece zdrowotnej nad uczniami sprawowanej przez pielęgniarkę lub higienistkę szkolną jest ona zobowiązana do: „Przekazywania informacji o kwalifikacji lekarskiej do wychowania fizycznego i sportu szkolnego oraz współpracy z nauczycielami wychowania fizycznego w tym:
- a) Przekazywanie (po zakończeniu profilaktycznych badań lekarskich), nauczycielom wychowania fizycznego (wf) informacji o kwalifikacji lekarskiej uczniów do grupy na zajęciach wf oraz zaleceń lekarskich dotyczących udziału w tych zajęciach.
 - b) Dokonywanie, w pierwszym miesiącu każdego roku szkolnego, we współpracy z nauczycielami wf, analizy kwalifikacji uczniów do grupy na zajęciach wf, odnotowanie symbolu tej grupy w liście klasowej.
 - c) Dokumentowanie w Karcie zdrowia ucznia długotrwałych (1 miesiąc i dłużej) oraz częstych, krótszych zwolnień z zajęć wf. Ustalenie z nauczycielem wf zasad postępowania w stosunku do tych uczniów, na podstawie opinii lekarza.
- http://www.mz.gov.pl/__data/assets/pdf_file/0007/6379/Standardy-w-profilaktycznej-opiece-zdrowotnej-nad-uczniami-s.pdf

4. W świetle tych ustaleń nie należy domagać się przeprowadzania przez lekarza każdorazowo badań przed kolejnymi zawodami i potwierdzenia tego faktu na zbiorowej liście jak też aby badania te były przeprowadzane przez lekarza specjalistę z zakresu medycyny sportowej. Niezbędne kwalifikacje w tym zakresie posiada lekarz podstawowej opieki zdrowotnej.

5./Uczniów startujących w sporcie szkolnym nie obejmuje Rozporządzenie Ministerstwa Zdrowia z dnia 14 kwietnia 2011 r w sprawie trybu orzekania do uprawiania danego sportu przez dzieci i młodzież do ukończenia 21 r.ż. oraz zawodników pomiędzy 21 a 23 r. ż. (Dz. U 20011 nr 88, poz. 500). Rozporządzenie to dotyczy zawodników i określonej dyscypliny sportu.

6./ Ww. ustalenia dotyczą wszelkich zawodów sportowych dla młodzieży szkolnej organizowanych między innymi dla Szkolnych i Uczniowskich Klubów Sportowych (bez względu na ich status prawny, o ile uczestniczy w nich młodzież szkolna) i spełniają one wymogi określone w pkt. 2 niniejszego komunikatu.

Załącznik do komunikatu ZG SZS

(fragment w/w publikacji Instytutu Matki i Dziecka autorstwa A. Oblacińskiej i B. Woynarowskiej)

Rodzaje grup na zajęciach wychowania fizycznego i charakterystyka uczniów tych grupach:

Grupa/podgrupa Symbol nazwa	Charakterystyka uczniów	Udział w zawodach sportowych i sprawdzianach
A Zdolni do wf bez ograniczeń As Uprawiający sport w szkole lub poza szkołą	Uczniowie 1. Bez odchylenia w stanie zdrowia i rozwoju; 2. Z niektórymi odchyleniami w stanie zdrowia, gdy ich rodzaj i stopień nie stanowią przeciwwskazań do udziału w zajęciach wf, nie wymagają ograniczeń, zajęć dodatkowych lub specjalnej uwagi ze strony nauczyciela wf	Bez ograniczeń
B Zdolni do wf z ograniczeniami i/lub wymagający specjalnej uwagi nauczyciela wf	Uczniowie z odchyleniami w stanie zdrowia i rozwoju, którzy wymagają : 1. Pewnych ograniczeń w zakresie obowiązujących zajęć, prowadzonych w niekorzystnych warunkach 2. Specjalnej uwagi nauczyciela wf, indywidualnego traktowania np. ze względu na większe ryzyko urazu; 3. Aktywnego udziału nauczyciela wf w wyrównywaniu korekcji lub leczeniu niektórych zaburzeń	Ewentualne ograniczenia ustalane indywidualnie w zależności od stanu zdrowia
B _k Zdolni do wf z ograniczeniem, wymagający dodatkowych zajęć ruchowych korekcyjnych	Uczniowie, którzy ze względu na stan zdrowia wymagają dodatkowych zajęć ruchowych, w tym także korekcyjnych	j.w.
C. Niezdolni do zajęć wf	Uczniowie, których stan zdrowia uniemożliwia czasowo lub długotrwale udział w zajęciach wf	Niezdolni do udziału w zawodach
C ₁ Niezdolni do wf uczestniczący w zajęciach rehabilitacyjnych	Uczniowie uczestniczący w zajęciach rehabilitacyjnych lub w innej formie terapii ruchowej poza szkołą	j.w

Ewentualne zmiany i uaktualnienia dotyczące powyższych kwestii będą zamieszczane na stronie internetowej www.szs.pl

IGRZYSKA DZIECI

2021/2022

OGÓLNOPOLSKI SYSTEM ZAWODÓW DLA UCZNIÓW ur. w 2009 i młodszych

Zawody zostaną przeprowadzone zgodnie z niniejszym regulaminem oraz zasadami szczegółowymi zawartymi w kalendarzach wojewódzkich.

W sprawach przepisów dyscyplin nie ujętych w regulaminie stosuje się przepisy Polskich Związków Sportowych.

REGULAMINY SZCZEGÓŁOWE



1. KOSZYKÓWKA

Szkoły przystępujące do współzawodnictwa muszą się zarejestrować przez system rejestracji szkół srs.szs.pl zgodnie z kalendarzami wojewódzkimi nie później niż do 30 września 2021 roku.

I. Uczestnictwo

1. Drużynę stanowią uczniowie jednej szkoły podstawowej urodzeni w 2009 i młodszy.
2. Zespół liczy 10 -12 zawodników/zawodniczek.
3. Organizator zawodów odpowiada za udostępnienie piłek meczowych. Na rozgrzewkę drużyny powinny zgłaszać się z własnymi piłkami.

II. Przepisy gry

1. Czas gry w turnieju: 4 x 6 minut,
2. piłka: rozmiar „5”.
3. KOSZE NISKIE- na gminnym i powiatowym poziomie rozgrywek, do ustalenia między zainteresowanymi:
 - mecze powinny być rozgrywane na koszach zawieszonych na wysokości 260 cm,
 - odległość linii rzutów wolnych od tablicy wynosi 4 m. (linia przerywana koła od strony kosza),
 - nie wyznacza się linii rzutów za 3 pkt.
4. KOSZE WYSOKIE - **obowiązują na półfinałach i finałach wojewódzkich**
 - mecze powinny być rozgrywane na koszach zawieszonych na wysokości 305 cm.
 - wyznacza się linię rzutów za 3 pkt.

Zespół I i II kwartę gra innymi piątkami. Zawodnicy biorący udział w I kwarcie nie mogą grać w II kwarcie.

W III i IV kwarcie obowiązuje dowolność zmian. W przypadku, gdy zespół liczy 11 lub 12 zawodników zawodnicy ci są odpowiednio zawodnikami pierwszej i ew. drugiej piątki, mogą zostać zmienieni w pierwszej i drugiej kwarcie za dowolnego zawodnika występującego w tej kwarcie

Gdy zespół składa się z 10 zawodników, w przypadku kontuzji lub wykluczenia zawodnika (I lub II kwarta), zespół kończy grać kwartę w składzie 3-4 osobowym.

Obowiązuje:

- a. obrona “każdy swego” (zakaz gry obroną strefową),
- b. przepis dotyczący błędu „połowy” (powrót piłki na pole obrony),
- c. przepis dotyczący błędu 3 sekund,
- d. przepis dotyczący błędu 5 sekund.
- e. w przypadku remisu zarządza się 3 minutowe dogrywki,
- f. w wypadku nieprzestrzegania przepisu „krycia każdy swego” i po zwróceniu uwagi trenerowi, odgwizdywany jest faul techniczny B (faul ławki). Karą jest rzut wolny, a po nim piłka zostaje przyznana jest drużynie, która wykonywała rzut.
- g. o przewinieniach technicznych dla zawodników i trenerów decyduje sędzia zgodnie z przepisami PZKosz.
- h. za przewinienie dokonane na zawodniku rzucającym celnie do kosza przyznaje się dodatkowy rzut.

III. Punktacja

Za wygrane spotkanie drużyna otrzymuje 2 punkty, za przegrane 1 punkt, za walkower 0 punktów.

O kolejności zespołów decydują kolejno:

1. większa liczba zdobytych punktów
2. jeżeli dwie lub więcej drużyn ma równą liczbę punktów po rozegraniu wszystkich meczów w danej grupie, to o kolejności miejsc decyduje (-ą) wynik (-i) meczu (-ów) pomiędzy tymi drużynami. Jeżeli liczba punktów w meczach pomiędzy tymi drużynami wciąż jest taka sama, klasyfikację ustala się według poniższych zasad, w następującej kolejności:
 - a. decyduje różnica koszy pomiędzy zdobytymi a straconymi w meczach pomiędzy zainteresowanymi drużynami.
 - b. decyduje większa liczba koszy zdobytych w meczach pomiędzy zainteresowanymi drużynami.
 - c. decyduje większa różnica koszy zdobytych do straconych we wszystkich meczach w turnieju.
 - d. decyduje większa liczba koszy zdobytych we wszystkich meczach w turnieju.

Jeżeli powyższe zasady w dalszym ciągu nie dają rozstrzygnięcia, klasyfikację końcową ustala się w drodze losowania.

Jeżeli jedna lub więcej drużyn zostaje sklasyfikowanych na którymkolwiek etapie zasad podanych powyżej, to procedury z punktu 2 stosuje się ponownie w stosunku do pozostałych niesklasyfikowanych drużyn.



2. PIŁKA SIATKOWA – CZWÓRKI

Szkoły przystępujące do współzawodnictwa muszą się zarejestrować przez system rejestracji szkół srs.szs.pl zgodnie z kalendarzami wojewódzkimi nie później niż do 30 września 2021 roku.

I. Uczestnictwo:

1. Drużynę stanowią uczniowie jednej szkoły podstawowej urodzeni w 2009 i młodszy.
2. W skład zespołu wchodzi 8-10 zawodniczek/zawodników (w całym turnieju). W przypadku mniejszej niż 8 zawodników w zespole, zespół nie będzie dopuszczony do zawodów.
3. Organizator zawodów odpowiada za udostępnienie piłek meczowych. Na rozgrzewkę drużyny powinny zgłaszać się z własnymi piłkami.

II. Przepisy gry:

- wymiary boiska: 14 m x 7 m, na boisku nie wyznacza się linii ataku,
- wysokość siatki: dziewczęta 215 cm, chłopcy 224 cm
- obowiązuje rozmiar piłki nr 4 (MOLTEN lub MIKASA)

➤ SYSREM GRY

- w skład zespołu wchodzi 8+2 rezerwowych zawodników (w całym turnieju),
- mecz rozgrywany jest w formie dwóch setów do 25 punktów przy zachowaniu przy zachowaniu różnicy 2 punktów przewagi jednego z zespołów,
- w przypadku remisu rozgrywany jest 3 set do 15 przy zachowaniu różnicy 2 punktów,
- każdy zespół ma prawo do wykorzystania na żądanie 2 przerw (30 s) w każdym secie,
- w pierwszym secie gra 4 zawodników/czek + wyznaczony do tej czwórki 1 rezerwowy,
- w drugim secie pozostałych 4 zawodników/czek, +ew. 1 rezerwowy,
- w trzecim secie, rozgrywanym w przypadku remisu w setach, gra dowolna czwórka, wyznaczona z dziesiątki,
- skład CZWÓREK ustalony i zapisywany jest przez trenera /opiekuna zespołu przed rozpoczęciem turnieju i nie może być zmieniony przez cały turniej (kartę z ustalonym składem zawodników przechowuje sędzia, który sprawdza skład „4” przed każdym meczem).,
- sędziom zalecana jest rozsądna tolerancja czystości odbić przez zawodników.

➤ ZAGRYWKA

- Obowiązuje rotacyjna kolejność wykonywania zagrywki, nie ma błędu ustawienia.
- piłka musi być uderzona dłonią lub dowolną częścią ręki po podrzuceniu jej w górę lub upuszczeniu w dół z jednej lub obydwu dłoni,
- dozwolone jest tylko jedno podrzucenie lub upuszczenie piłki. Dopuszczalne jest kozłowanie piłki oraz przekładanie jej z ręki do ręki,

- w momencie uderzenia piłki przy zagrywce lub w momencie odbicia się przy zagrywce z wyskoku, zagrywający nie może dotykać boiska (łącznie z linią końcową) oraz podłóża na zewnątrz strefy zagrywki,
- po uderzeniu piłki zawodnik może opaść również poza strefę zagrywki lub na boisko,
- zawodnik zagrywający nie wykonuje akcji w bloku i ataku z piłką powyżej górnej taśmy z żadnego miejsca na boisku,
- kolejność zagrywania określona jest przez ustawienie początkowe zespołu, zapisane na kartce i kontrolowane przez sędziego. Jeśli zespół przyjmujący piłkę z zagrywki zdobywa prawo do wykonywania zagrywki, zawodnicy dokonują rotacji zgodnie z ruchem wskazówek zegara,
- w momencie uderzenia piłki przez zagrywającego, każdy z pozostałych zawodników musi znajdować się na własnym boisku.

➤ **BŁĄD ROTACJI**

Błąd kolejności zagrywania powstaje, gdy zagrywka, nie jest wykonana zgodnie z ustawieniem początkowym zespołu. Prowadzi to do następujących konsekwencji:

- 1) zespół przeciwny zdobywa punkt i prawo do zagrywki,
- 2) porządek rotacji zawodników jest korygowany.

➤ **BŁĘDY ZWIĄZANE Z USTAWIENIEM**

Zawodnik który wykonał zagrywkę znajduje się na pozycji zagrywającego do czasu zmiany rotacji. Zawodnik na pozycji zagrywającego ma ograniczenia w grze związane z zakazem blokowania oraz w grze i atakowania z wyskoku. Zawodnik ten podczas ustawienia do przyjęcia zagrywki traktowany jest jako zawodnik II linii. Pozostali zawodnicy traktowani są jako zawodnicy I linii i powinni zajmować swoje pozycje zgodnie z rotacją.

➤ **ZMIANY**

W każdym secie dozwolona jest tylko jedna podwójna zmiana tzn. można wymienić jednego z zawodników, który może wrócić w trakcie seta na swoje miejsce (druga zmiana dokonana).

Zawodnik rezerwowy może wejść na boisko tylko jeden raz w secie na miejsce zawodnika z ustawienia początkowego i może być zmieniony tylko przez tego samego zawodnika, za którego wszedł.

IV. Punktacja

1. Przyznawane punkty:

Za wygrane spotkanie drużyna otrzymuje - 2 punkty, za przegrane - 1 punkt, za walkower - 0 punktów.

2. O kolejności zespołów decydują kolejno:

- a. większa suma zdobytych punktów,
- b. jeżeli dwie drużyny uzyskają taką samą liczbę punktów o kolejności miejsc decyduje bezpośrednio spotkanie pomiędzy zainteresowanymi zespołami,
- c. jeżeli trzy lub więcej drużyn uzyska taką samą liczbę punktów należy utworzyć małą tabelę pomiędzy zainteresowanymi zespołami i o kolejności miejsce decyduje:
 - większa suma zdobytych punktów,
 - lepszy (wyższy) stosunek setów wygranych do przegranych,
 - lepszy (wyższy) stosunek małych punktów, zdobytych do straconych,
 - jeśli pomiędzy 2 drużynami nie wyłoniono zwycięzcy to decyduje bezpośrednio spotkanie,
 - jeśli pomiędzy 3 lub więcej drużynami nie wyłoniono zwycięzcy to decydują kolejno sety, małe punkty z dużej tabeli,
 - jeśli w/w warunki nie pozwoliły na wyłonienie zwycięzcy o kolejności decyduje losowanie pomiędzy zainteresowanymi zespołami.



3. PIŁKA RĘCZNA

Szkoły przystępujące do współzawodnictwa muszą się zarejestrować przez system rejestracji szkół srs.szs.pl zgodnie z kalendarzami wojewódzkimi nie później niż do 30 września 2021 roku.

I. Uczestnictwo

1. Drużynę stanowią uczennice/ uczniowie jednej szkoły podstawowej urodzeni w 2009 i młodszy.
2. Zespół liczy maksymalnie 14 zawodniczek /zawodników.
3. Gospodarz zawodów ma obowiązek zapewnić: piłki do gry, znaczniki dla zespołów. Na rozgrzewkę drużyny powinny zgłaszać się z własnymi piłkami.

II. Przepisy gry

1. Zawody rozgrywane są zgodnie z niniejszym regulaminem. Pozostałe zasady nie określone w regulaminie – zgodnie z przepisami ZPRP.
2. Należy grać na boisku o wymiarach długość od 32 do 40 m i szerokość od 16 do 20 m.
3. Na boisku może znajdować się łącznie z bramkarzem 7 zawodników,
4. **Piłka: obowiązuje piłka rozmiar 1 (50-52 cm) -dziewczęta i chłopcy.**
5. Czas gry 2 x 12 minut z 5min przerwą.
6. Dowolny system ustawienia obrony podczas całego meczu.
7. Zmiany zawodników możliwe są w dowolnym momencie meczu, a nie tylko wtedy, gdy drużyna zmieniająca zawodnika jest w posiadaniu piłki.
8. Czas wykluczenia zawodnika 1 min.
9. Obowiązuje kategoriyczny zakaz używania środków klejących piłkę.
10. Drużyna ma prawo wziąć 1-minutowy czas w każdej połowie meczu.
11. Rzuty karne: W przypadku uzyskania remisu w meczu, zarządza się rzuty karne, które wykonuje 5 ustalonych przez trenera zawodników. W przypadku kolejnego remisu zawodnicy wykonują rzuty karne do skutku.

V. Punktacja

1. Za wyniki osiągnięte w poszczególnych zawodach przyznaje się:
 - 3 pkt. – za zwycięstwo w regulaminowym czasie gry
 - 2 pkt. - za zwycięstwo po rzutach karnych,
 - 1 pkt. - za porażkę po rzutach karnych,
 - 0 pkt. - za porażkę w regulaminowym czasie gry.
2. O kolejności drużyn w trakcie rozgrywek decydują kolejno:
 - a) większa liczba zdobytych punktów;
 - b) jeżeli dwie lub więcej drużyn uzyska tę samą liczbę punktów:
 - większa liczba punktów zdobytych w meczach pomiędzy zainteresowanymi drużynami;
 - większa dodatnia różnica bramek z meczów pomiędzy zainteresowanymi drużynami;
 - większa liczba zdobytych bramek w meczach pomiędzy zainteresowanymi drużynami;
 - większa dodatnia (mniejsza ujemna) różnica bramek ze wszystkich meczów;
 - większa liczba zdobytych bramek we wszystkich meczach;
 - losowanie.
3. W meczach kończących się w podstawowym czasie gry remisem wynik zawodów zalicza się do tabeli (rzuty karne po regulaminowym czasie gry służą jedynie wyłonieniu zwycięzcy i nie są zaliczane do wyniku meczu oraz statystyk indywidualnych).



4. PIŁKA NOŻNA

Szkoły przystępujące do współzawodnictwa muszą się zarejestrować przez system rejestracji szkół srs.szs.pl zgodnie z kalendarzami wojewódzkimi nie później niż do 30 września 2021 roku.

I. Uczestnictwo

1. Drużynę stanowią uczniowie jednej szkoły podstawowej urodzeni w 2009 i młodszy, oddzielne zawody dla dziewcząt i chłopców.
2. Zespół liczy maksymalnie 12 zawodniczek /zawodników (w całym turnieju).
3. Gospodarz zawodów ma obowiązek zapewnić: piłki do gry, znaczniki dla zespołów. Na rozgrzewkę drużyny powinny zgłaszać się z własnymi piłkami.

II. Przepisy gry

Zawody rozgrywane są zgodnie z niniejszym regulaminem. Pozostałe zasady nie określone w regulaminie – zgodnie z przepisami PZPN.

1. Zespół składa się z 5 zawodników w polu + bramkarz,
2. Zawody powinny być rozgrywane na boisku o nawierzchni trawiastej o wymiarach szerokość 20 –32 m, długość 40 – 56 m, bramki: 5 x 2 m, dopuszcza się na niższych szczeblach bramki 3 x2 m.,
3. Czas gry: 2 x 10 - 20 minut + do 5 minut przerwa,
4. Obuwie: zgodne z wymogami obiektu sportowego, na którym odbywać się będzie turniej.
5. Piłka: rozmiar „4”,
6. Pole karne: prostokąt o wymiarach 7 x 15 m (w przypadku o wymiarach boiska 20 x 40 m, pole bramkowe wyznacza półkole o promieniu 6 m (pole jak w piłce ręcznej).
7. Bramkarz może chwycić piłkę rękami tylko w polu karnym.
8. Gra bez „spalonego”.
9. Zmiany hokejowe (błędy będą karane w następujący sposób: strata piłki lub rzut wolny pośredni),
10. Rzut karny z 7 m przy bramkach 3 x 2 m lub 9 m przy bramkach 5 x 2 m.
11. Rzut od bramki wybijany jest z tzw. „piątki” (czyli z piłki nieruchomo stojącej na ziemi w obrębie pola karnego). Piłka musi opuścić pole karne.
12. Rzut od bramki wybijany jest z „piątki” tylko w obrębie własnej połowy (piłka musi dotknąć podłoża na własnej połowie).
13. Bramkarz po chwycie piłki z akcji wprowadza piłkę do gry ręką lub nogą tylko w obrębie własnej połowy.
14. Za złe wprowadzenie przez bramkarza przynajmniej przeciwny rzut wolny pośredni, wykonywany z linii środkowej boiska z miejsca jej przekroczenia. W tym przypadku nie obowiązuje przepis o „prawie korzyści”.
15. Rozpoczęcie i wznowienie gry ze środka boiska traktowane jest jako rzut wolny pośredni.
16. Piłka z rozpoczęcia/wznowienia gry może zostać zagrana do tyłu.
17. Podczas wykonywania stałych fragmentów gry zawodnicy drużyny przeciwnej muszą znajdować się przynajmniej w odległości 5 m od piłki.
18. Wybicie piłki z autu powinno być wykonane nogą z linii bocznej boiska (piłka stojąca).
19. Stosowane są kary wychowawcze: 1min., 2min. i dyskwalifikacja (wykluczenie z gry- zawodnik ukarany opuszcza boisko na czas kary). Za wybitnie niesportowe zachowanie sędziego może od razu ukarać czerwoną kartką (usuniętego zawodnika nikt nie może zastąpić do końca spotkania).

III. Punktacja

Za wygrane spotkanie drużyna otrzymuje 3 punkty, za remis - 1 punkt, za przegrane 0 punktów.

O kolejności zespołów decydują kolejno:

1. większa liczba zdobytych punktów,
2. jeżeli dwie lub więcej drużyn uzyska tę samą liczbę punktów:
 - a. bezpośrednie spotkanie pomiędzy zainteresowanymi zespołami
 - b. korzystniejsza różnica między zdobytymi i utraconymi bramkami w spotkaniach tych drużyn,
 - c. lepsza różnica bramek w całym turnieju,
 - d. większa liczba zdobytych bramek w całym turnieju,
3. jeżeli powyższe punkty nie przyniosą rozstrzygnięcia należy przeprowadzić rzuty karne między zainteresowanymi zespołami. W meczach, które muszą wyłonić zwycięzcę, w przypadku remisu, przeprowadza się dogrywkę trwająca 2 x 5 minut. Następnie, jeśli dogrywka nie wyłoni wygranych należy przeprowadzić konkurs rzutów karnych po 5, potem po razie do skutku.



4. UNIHOKEJ

Szkoły przystępujące do współzawodnictwa muszą się zarejestrować przez system rejestracji szkół srs.szs.pl zgodnie z kalendarzami wojewódzkimi nie później niż do 30 września 2021 roku.

I. Uczestnictwo

1. Drużynę stanowią uczniowie jednej szkoły podstawowej urodzeni w 2009 i młodszy.
2. Zawody rozgrywane są oddzielnie w kategorii dziewcząt i chłopców.
3. Zespół składa się maksymalnie z 9 zawodniczek/ zawodników: **3 na boisku + bramkarz** i 5 rezerwowych.
4. Gospodarz zawodów ma obowiązek zapewnić: piłki do gry, znaczniki dla zespołów. Na rozgrzewkę drużyny powinny zgłaszać się z własnymi piłkami.

II. Przepisy gry

Zawody rozgrywane są zgodnie z niniejszym regulaminem. Pozostałe zasady nie określone w regulaminie – zgodnie z przepisami PZU.

Organizator zawodów odpowiada za udostępnienie piłeczek meczowych. Na rozgrzewkę drużyny powinny zgłaszać się z własnymi piłeczkami.

1. czas gry 3 tercje x 5- 6 minut + 1–2 minuty przerwy (zgodnie z ustaleniami organizatora)
2. 3 zawodników na boisku + bramkarz,
3. bramki 160 cm x 115 cm (dopuszcza się bramki klubowe 140 cm x 105 cm),
4. pole bramkowe: szerokość 5 m, długość 4 m.,
5. pole przed bramkowe: szerokość 2,5 m, długość 1 m (linia bramkowa znajduje się **2,5 m** od linii końcowej boiska)

Dopuszcza się w rozgrywkach miejskich/gminnych hale o mniejszych rozmiarach niż przewidują przepisy PZU, minimalna wielkość boiska 24m x 12m. Dopuszcza się boisko o mniejszych wymiarach 22m x 11m i 20m x 10m, w zależności od wielkości hali sportowej organizatora).

III. Punktacja

Za wygrane spotkanie drużyna otrzymuje **3 punkty**, za remis – 1 punkt, za przegraną – 0 punktów.

O kolejności miejsc zespołów decyduje:

1. większa liczba zdobytych punktów,
2. gdy dwie lub więcej drużyn uzyska tę samą liczbę punktów:
 - a. wynik bezpośredniego spotkania lub mała tabela - między zainteresowanymi zespołami (większa liczba zdobytych punktów w zawodach pomiędzy zainteresowanymi drużynami)
 - b. lepsza różnica bramek - większa, dodatnia różnica między zdobytymi i utraconymi bramkami w spotkaniach tych drużyn,
 - c. większa liczba zdobytych bramek w całym turnieju,
3. jeżeli powyższe punkty nie przyniosą rozstrzygnięcia należy przeprowadzić rzuty karne między zainteresowanymi drużynami.

link do strony PZU <http://www.polskiunihokej.pl/do-pobrania/przepisy-i-regulaminy-dopobrania>



6. LEKKOATLETYKA

Szkoły przystępujące do współzawodnictwa muszą się zarejestrować przez system rejestracji szkół srs.szs.pl zgodnie z kalendarzami wojewódzkim i nie później niż do 30 września 2021 roku.

6.1 CZWÓRBÓJ LEKKOATLETYCZNY

I. Uczestnictwo

- w zawodach startują reprezentacje szkół podstawowych oddzielnie dziewcząt i chłopców,
- reprezentacja składa się z 6 uczniów/uczennic urodzonych w 2009 i młodszych.

II. Program zawodów

- bieg 60 m,
- rzut piłką palantową (do 150 g),
- skok (dla całego zespołu) w dal ze strefy lub wzwyż ,
- bieg: dla dziewcząt 600 m,
dla chłopców 1000 m

III. Sposób przeprowadzenia zawodów

- kolejność rozgrywania konkurencji jest dowolna z tym, że bieg długi musi być rozgrywany jako ostatnia konkurencja.

Bieg 60 m

- bieg będzie rozgrywany w seriach na czas.
- zawodnicy startują z bloków i powinni biec po przydzielonym im torze od startu do mety.
- zawodnik zostaje wyeliminowany z biegu po trzecim fałstarcie zachowując prawo startu w następnych konkurencjach.

Skok w dal

- strefa jest częścią rozbiegu, posypana kredą.
- szerokość strefy równa się szerokości rozbiegu, a długość wynosi 100 cm.
- końcem strefy powinna być belka z plasteliną. W skład strefy nie wchodzi plastelina.
- każdy zawodnik ma prawo do 3 prób.
- pomiaru dokonujemy od najbliższego śladu zostawionego przez czubek buta w strefie.
- jeżeli zawodnik odbije się przed strefą, pomiaru dokonujemy od początku strefy.
- pozostałe przepisy jak w skoku w dal.

Skok wzwyż

- pierwsza wysokość ustalana jest bezpośrednio przed konkursem, przy czym w zawodach obowiązują następujące wysokości:
dla dziewcząt – do 140 cm co 5 cm, powyżej co 3 cm
dla chłopców – do 160 cm co 5 cm, powyżej co 3 cm
- przekroczenie płaszczyzny skoku (na zewnątrz stojaków), bez strącenia poprzeczki nie powoduje zaliczenia próby jako nieudanej.

W przypadku strącenia poprzeczki przy schodzeniu ze skoczni, po prawidłowo wykonanym skoku, nie należy próby zaliczać jako nieważnej, lecz poinformować (ostrzec) zawodnika, że w przypadku powtórzenia się takiej sytuacji skok uznany zostanie za "nieważny".

Rzut piłką palantową

- rzuty wykonuje się w dowolny sposób prawą lub lewą ręką, z miejsca lub rozbiegu.
- każdy startujący zawodnik ma prawo do wykonania jednego rzutu próbnego, a następnie trzy rzuty w konkursie.
- odległość uzyskaną przez zawodnika ocenia sędzia z dokładnością do 0,5 m.
- liczy się najlepszy rezultat.
- pomiaru dokonuje się w linii prostopadłej do osi rzutu na niekorzyść zawodnika.

Bieg 600 m i 1000 m

- biegi rozgrywane będą w seriach na czas,

IV. Punktacja

- wyniki przelicza się na punkty według tabel czwórbojowych,
- suma osiągniętych punktów za cztery konkurencje daje ostateczny rezultat każdego zawodnika,
- na wynik drużyny składają się końcowe rezultaty 5 najlepszych zawodników (z 6 startujących),
- w przypadku równej liczby punktów uzyskanych przez dwie lub więcej szkół przyznaje się miejsca dzielone,
- przy jednakowej liczbie punktów uzyskanych przez szkoły zajmujące miejsca od I do III o wyższej lokacie decyduje wynik w czwórboju najlepszego zawodnika, a jeżeli to nie wyłoni I – III miejsca to kolejno wyniki kolejnych zawodników.

**6.2 SZTAFETOWE BIEGI PRZEŁAJOWE****I. Uczestnictwo**

1. W zawodach startują reprezentacje szkół oddzielnie dziewcząt i chłopców.
2. Reprezentacja szkoły składa się z 6 uczniów/uczennic urodzonych w roku 2009 i młodszych.

II. Program zawodów

Biegi sztafetowe na dystansach uzależnionych od ukształtowania terenu i innych warunków:

- dziewczęta 6 x 600m – 800m
- chłopcy 6 x 800m – 1000m

➤ **UWAGA NUMERY STARTOWE POWINNY BYĆ ZAZNACZONE PISMEM ARABSKIM**

- Powiat	I	- Gdańsk	- numer startowy -	od 1(1)- do 1 (10)
- Powiat	II	- Gdynia	- numer startowy -	od 2(1)- do 2 (10)
- Powiat	III	- Słupsk Gr.	- numer startowy -	od 3(1)- do 3 (10)
- Powiat	IV	- Sopot	- numer startowy -	od 4(1)- do 4 (10)
- Powiat	V	- Bytów	- numer startowy -	od 5(1)- do 5 (10)
- Powiat	VI	- Chojnice	- numer startowy -	od 6(1)- do 6 (10)
- Powiat	VII	- Człuchów	- numer startowy -	od 7(1)- do 7 (10)
- Powiat	VIII	- Pruszcz	- numer startowy -	od 8(1)- do 8 (10)
- Powiat	IX	- Kartuzy	- numer startowy -	od 9(1)- do 9 (10)
- Powiat	X	- Kościerzyna	- numer startowy -	od10(1)-do10 (10)
- Powiat	XI	- Kwidzyn	- numer startowy -	od11(1)-do11 (10)
- Powiat	XII	- Lębork	- numer startowy -	od12(1)-do12 (10)
- Powiat	XIII	- Malbork	- numer startowy -	od13(1)-do13 (10)
- Powiat	XIV	- Nowy Dwór	- numer startowy -	od14(1)-do14 (10)
- Powiat	XV	- Puck	- numer startowy -	od15(1)-do15 (10)
- Powiat	XVI	- Słupsk z.	- numer startowy -	od16(1)-do16 (10)
- Powiat	XVII	- Starogard	- numer startowy -	od17(1)-do17 (10)
- Powiat	XVIII	- Tczew	- numer startowy -	od18(1)-do18 (10)
- Powiat	XIX	- Wejherowo	- numer startowy -	od19(1)-do19 (10)
- Powiat	XX	- Sztum	- numer startowy -	od20(1)-do20 (10)
- II Zespół	XXI	- Gdańsk	- numer startowy -	od21(1)-do21 (10)
- Gospodarz	XXII	-	- numer startowy -	od22(1)-do22 (10)

- Inne W zawodach startują mistrzowie powiatu.

6.3 DRUŻYNOWE BIEGI PRZEŁAJOWE

I. Uczestnictwo

1. W zawodach startują reprezentacje szkolne, oddzielnie dziewcząt i chłopców
2. Zespół składa się z 5 uczniów/uczennic szkoły, rocznik 2009 i młodsi.
3. W zawodach prawo startu mają również zawodnicy, którzy zajęli miejsca 1-3 w zawodach szczebla powiatowego, jeżeli ich drużyna nie awansowała. Zawodnicy indywidualni nie punktują dla szkół w rywalizacji drużynowej.

II. Program zawodów

Biegi na dystansach :

dziewczęta 600 - 1000 m

chłopcy 1000 - 1200 m

III. Sposób przeprowadzenia zawodów:

Dystanse dostosowane do warunków terenowych, ukształtowania terenu i innych czynników.

Start wspólny w poszczególnych kategoriach, z tym, że drużyny ustawiają się w rzędach po 5 zawodników; wyznaczeni przez nauczyciela liderzy na linii startu, pozostali zawodnicy, wg ustaleń drużyn, za nimi.

Suma miejsc na mecie zdobytych przez wszystkich członków zespołu decyduje o jego miejscu w klasyfikacji drużynowej.

W przypadku ukończenia biegu przez mniej niż 5 zawodników punktuje się kolejno na dalszych miejscach najpierw drużyny, w których zawody ukończyło 4 zawodników, potem 3 itd....

Sposób sporządzania klasyfikacji - oddzielna klasyfikacja drużynowa i indywidualna dla dziewcząt i chłopców. Zawodnicy mogą startować w kolcach lekkoatletycznych.

6.4 FESTIWAL SZTAFET

I. Uczestnictwo

- w zawodach startują reprezentacje szkół podstawowych oddzielnie dziewcząt i chłopców;
- reprezentacja składa się z 5 uczniów/uczennic (4 zawodników. + 1 rezerwowy.), urodzonych w 2009 i młodszych;
- 1 zawodnik może brać udział w max. 2 sztafetach, przy czym start w biegu na 300m i dłuższym wyklucza udział w innym biegu.

II. Program zawodów

- o dziewczęta
 - 4 x 100m,
 - sztafeta szwedzka (100m + 200m + 300m + 400m).
- o chłopcy
 - 4 x 100m,
 - sztafeta szwedzka (100m + 200m + 300m + 400m)

III. Sposób przeprowadzenia zawodów

Szkoły posiadają numery startowe oraz pałeczki sztafetowe (własne). Zawodnicy mogą startować w kolcach lekkoatletycznych. Zawody będą rozgrywane w seriach na czas. Przepisy rozgrywania konkurencji zgodnie z przepisami PZLA.

Bieg powinien być rozgrywany po torach przez pierwsze dwie zmiany (100, 200) jak również część trzeciej zmiany (300), aż do bliższej krawędzi linii zejścia, gdzie zawodnicy mogą zacząć zbiegać do krawężnika (bieg po torach przez dwa wiraże. Start odbywa się w tym przypadku ze specjalnie wyznaczonych miejsc startu na wirażu 200 metrów. Linie startu muszą być tam wyznaczone jak do 400 metrów).

W biegu drugi i trzeci zawodnik (ci którzy biegną 200 i 300 metrów) mogą rozpocząć bieg (tzw. dobieg) w odległości nie większej niż 10 metrów od wyznaczonej strefy zmian. W przypadku nieprzestrzegania powyższego przepisu, zespół sztafetowy powinien zostać ukarany dyskwalifikacją.

Zawodnicy biegnący w ostatniej zmianie (400) nie mogą robić tzw. dobiegów, muszą wystartować i przejąć pałeczkę od zawodnika przekazującego wewnątrz strefy zmian.



7. TENIS STOŁOWY

Szkoły przystępujące do współzawodnictwa muszą się zarejestrować przez system rejestracji szkół srs.szs.pl zgodnie z kalendarzami wojewódzkimi nie później niż do 30 września 2021 roku.

I. Uczestnictwo

1. W zawodach biorą udział drużyny dziewcząt i chłopców.
2. Drużynę stanowią uczennice/ uczniowie jednej szkoły podstawowej urodzeni w 2009r i młodszy.
Zespół liczy: 2 dziewczynki + 1 rezerwowa lub 2 chłopców + 1 rezerwowy.
3. Obowiązuje ten sam skład przez cały turniej.
4. Organizator zawodów odpowiada za udostępnienie piłeczek meczowych. Na rozgrzewkę drużyny powinny zgłaszać się z własnymi piłeczkami.

II. Sposób przeprowadzenia zawodów

Układ gier w meczu drużynowym:

1. Mecz składa się z 1-5 gier rozgrywanych kolejno według układu;

Kolejność gier	Rozstawienie
1 gra	A - X
2 gra	B - Y
3 gra	podwójna
4 gra	A - Y
5 gra	B - X

1. Mecz kończy się z chwilą uzyskania przez jedną z drużyn 3 zwycięstw (*gry do trzech wygranych setów*).
2. Zawodnik rezerwowy może być wprowadzony po drugiej grze meczu.
3. Gra podwójna (debel) w dowolnym ustawieniu drużyny.
4. Sety rozgrywa się do 11 pkt z zachowaniem min. 2-punktowej przewagi.
5. W przypadku kontuzji zawodnika, potwierdzonej przez opiekę medyczną, możemy wprowadzić do gry zawodnika rezerwowego.
6. System wyłaniania mistrza uzależniony jest od liczby uczestniczących drużyn.
7. Zawodnicy zobowiązani są posiadać własny przepisowy sprzęt sportowy.

III. Punktacja

1. Za zwycięstwo drużyna otrzymuje - 2 pkt
2. Za przegraną drużyna otrzymuje - 1 pkt
3. Za niedokończenie lub nierozegranie meczu drużyna otrzymuje - 0 pkt

O kolejności decyduje:

- a. większa liczba zdobytych „dużych” punktów;
- b. jeżeli dwie drużyny w grupie mają zdobytą tą samą liczbę meczowych punktów, decyduje bezpośrednie spotkanie;
- c. przy tej samej ilości dużych punktów trzech drużyn decyduje stosunek setów a następnie stosunek małych punktów liczony tylko z meczów pomiędzy zainteresowanymi drużynami.

Sprawy meczowe nieujęte w niniejszym regulaminie regulują aktualne przepisy PZTS.



8. BADMINTON

Szkoły przystępujące do współzawodnictwa muszą się zarejestrować przez system rejestracji szkół srs.szs.pl zgodnie z kalendarzami wojewódzkimi nie później niż do 30 września 2021 roku.

I. Uczestnictwo

1. W zawodach biorą udział drużyny dziewcząt i chłopców.
2. Drużynę stanowią uczennice/uczniowie jednej szkoły podstawowej urodzeni w roku 2009 i młodszy.
Zespół liczy: 2-3 dziewczynki lub 2-3 chłopców,
3. Obowiązuje ten sam skład przez cały turniej.
4. Organizator zawodów odpowiada za udostępnienie lotek meczowych. Na rozgrzewkę drużyny powinny zgłaszać się z własnymi lotkami.

II. Sposób przeprowadzenia zawodów

1. Kolejność gier:

I rzut	II rzut	III rzut
A – X		A – Y
	Gra podwójna	
B – Y		B – X

2. Mecz rozgrywany jest do trzech wygranych gier.
3. Gry rozgrywane są do dwóch lub trzech wygranych setów w zawodach gminnych i powiatowych (w zależności od liczby drużyn w turnieju). Półfinał i finał wojewódzki i rozgrywamy do trzech wygranych setów.
4. Sety gra się do 11 pkt (bez prawa podwyższenia).
5. Zawodnik rezerwowi może zagrać w grze podwójnej, a w następnej grze może być zawodnikiem podstawowym.
6. W przypadku kontuzji zawodnika, potwierdzonej przez opiekę medyczną, możemy wprowadzić do gry zawodnika rezerwowego.
7. System wyłaniania mistrza uzależniony jest od liczby uczestniczących drużyn.
8. SPRZĘT: Zalecamy lotki firmy Yonex, model MAVIS 350 lub MAVIS 2000. Podczas zawodów organizowanych w systemie Współzawodnictwa Sportowego Szkół nie gramy lotkami piórowymi (takim sprzętem dysponują nieliczne szkoły).

III. Punktacja

- a. Za wygrane spotkanie 3:0 lub 3:1 drużyna otrzymuje 3 punkty,
- b. za wygrane spotkanie z wynikiem 3:2 drużyna otrzymuje 2 pkt,
- c. za przegrane spotkanie drużyna otrzymuje 1 pkt

O kolejności decyduje:

- większa liczba wygranych meczy,
- większa liczba zdobytych dużych punktów,
- przy tej samej ilości dużych punktów w przypadku dwóch drużyn decyduje bezpośrednie spotkanie ,
- przy tej samej ilości dużych punktów trzech drużyn decyduje stosunek setów a następnie stosunek małych punktów (lotek) liczony tylko z meczów pomiędzy zainteresowanymi drużynami.



9. SZACHY

Szkoły przystępujące do współzawodnictwa muszą się zarejestrować przez system rejestracji szkół srs.szs.pl zgodnie z kalendarzami wojewódzkimi nie później niż do 30 września 2021 roku.

I. Uczestnictwo

1. Drużynę stanowią uczennice/uczniowie jednej szkoły podstawowej urodzeni w roku 2009 i młodszy.
2. Drużyna składa się z 4 zawodników:
 - I szachownica - chłopiec lub dziewczyna
 - II szachownica - chłopiec lub dziewczyna
 - III szachownica - chłopiec lub dziewczyna
 - IV szachownica - dziewczyna,

3. Skład drużyny obowiązuje przez cały turniej.
4. W zawodach obowiązują przepisy FIDE i PZSzach
5. Do ostatecznej interpretacji niniejszego regulaminu upoważniony jest sędzia główny, którego decyzje są ostateczne.
6. Zaleca się wprowadzenie na każdym etapie rozgrywek kojarzenia komputerowego systemem ChessArbiter

II. System rozgrywek

1. Zawody przeprowadzone są w formie drużynowej.
2. Zaleca się prowadzenie zawodów systemem szwajcarskim kontrolowanym na dystansie 7 -9 rund (w przypadku rozgrywek wojewódzkich).
3. Tempo gry, w przypadku posiadania zegarów elektronicznych 10 – 15 min. na partię dla zawodnika.

III. Punktacja

1. Kolejność miejsc w zawodach ustalona będzie na podstawie liczby zdobytych dużych punktów (tzw. meczowych):
wygranie meczu - 2 p., remis – 1 p., przegrana - 0 p.,
2. a przy ich równej ilości punktów decydują kolejno:
 - suma punktów małych zdobytych na wszystkich szachownicach (wygrana 1p., remis 0,5p., przegrana- 0p.),
 - wartościowanie pełne Buchholza,
 - wynik bezpośredniego spotkania,
 - lepszy wynik na pierwszej, ewentualnie kolejnych szachownicach.



10. NARCIARSTWO BIEGOWE

Szkoły przystępujące do współzawodnictwa muszą się zarejestrować przez system rejestracji szkół srs.szs.pl zgodnie z kalendarzami wojewódzkimi nie później niż do 30 września 2021 roku.

I. Uczestnictwo:

Drużyna składa się z 5 zawodniczek/zawodników jednej szkoły podstawowej urodzonych w 2009 roku i młodszy.

II. Program zawodów:

- dziewczęta -bieg 2 km techniką klasyczną
- chłopcy - bieg 2 km techniką klasyczną

III. Sposób przeprowadzenia zawodów:

Zawodnicy startują indywidualnie, co 30 sekund, na podstawie losowania przed zawodami.

O miejscu drużyny decyduje suma czasów 4 najlepszych zawodników.

Prowadzona będzie klasyfikacja drużynowa i indywidualna. Sprzęt dowolny.



11. KOSZYKÓWKA 3 x 3

Szkoły przystępujące do współzawodnictwa muszą się zarejestrować przez system rejestracji szkół srs.szs.pl zgodnie z kalendarzami wojewódzkimi nie później niż do 30 września 2021 roku.

I. Uczestnictwo

- W zawodach biorą udział drużyny dziewcząt i chłopców.
- Drużyna składa się z 4 zawodniczek/ zawodników (3 zawodników na boisku i 1 zmiennik),
- Drużynę stanowią uczniowie jednej szkoły podstawowej **urodzeni w 2010 i młodszy**.
- Organizator zawodów odpowiada za udostępnienie piłek meczowych. Na rozgrzewkę drużyny powinny zgłaszać się z własnymi piłkami.

II. Przepisy gry

- mecze są rozgrywane na boisku do koszykówki 3 x 3 z jednym koszem (wysokość – 2,60 m), boisko musi mieć wyznaczoną linię rzutów wolnych (4 m), linię rzutów za 2 punkty (6,75 m) oraz „półkole bez szarży” pod koszem; można używać połowy tradycyjnego boiska do koszykówki,
- rozgrywki dziewcząt i chłopców powinny odbywać się piłką do gry w koszykówkę o rozmiarze 5,
- zespół sędziowski składa się z 1 lub 2 sędziów boiskowych oraz sędziów stolikowych,
- rzut monetą zdecyduje o tym, której drużynie przyznane zostanie posiadanie piłki na rozpoczęcie meczu, drużyna, która wygra losowanie ma prawo wybrać posiadanie piłki na rozpoczęcie meczu lub przed rozpoczęciem ewentualnej dogrywki,
- **czas gry wynosi 8 minut**, zegar czasu gry będzie zatrzymywany podczas sytuacji martwej piłki oraz podczas rzutów wolnych,
- drużyna musi oddać rzut do kosza w ciągu 12 sekund; gra na zwłokę lub zaniechanie aktywnej gry jest błędem, jeżeli boisko nie jest wyposażone w zegar odmierzający czas do rzutu i drużyna nie stara się zakończyć akcji rzutem do kosza, sędzia udziela tej drużynie ostrzeżenia rozpoczynając odliczanie ostatnich pięciu (5) sekund akcji,
- **drużyna, która zdobędzie jako pierwsza 15 lub więcej punktów wygrywa mecz** przed upływem czasu (dotyczy regulaminowego czasu gry),
- jeżeli na koniec regularnego czasu gry wynik pozostaje nierozstrzygnięty, zostanie rozegrana dogrywka; przed rozpoczęciem dogrywki będzie miała miejsce jednonominutowa przerwa,
- drużyna, która jako pierwsza zdobędzie 2 punkty w dogrywce, wygrywa mecz,
- drużyna podlega karze za faule drużyny po tym, jak popełniła 6 fauli, faule popełnione w trakcie akcji rzutowej w polu wewnątrz łuku będą karane jednym rzutem wolnym, a popełnione w trakcie akcji rzutowej z pola za łukiem będą karane dwoma rzutami wolnymi,
- faule popełnione w trakcie akcji rzutowej, po której piłka wpada do kosza po rzucie z gry, karane są dodatkowym jednym rzutem wolnym lub dwoma (gdy rzut był zza łuku),
- siódmy, ósmy i dziewiąty faul drużyny zawsze będzie karany dwoma rzutami wolnymi, kolejne faule karane są dwoma rzutami oraz posiadaniem piłki,
- nie przyznaje się rzutów za faul w ataku,
- zmiana posiadania piłki przez którąkolwiek z drużyn, następująca po sytuacji martwej piłki (aut, faul), musi rozpocząć się wymianą piłki (pomiędzy zawodnikami obrony oraz ataku) za łukiem, na szczycie boiska (tzw. check ball),
- za faul techniczny przyznaje się jeden rzut wolny, za faul niesportowy przyznaje się dwa rzuty wolne,
- gdy zespół nie ma zawodnika rezerwowego albo jeden z zawodników musi zejść z boiska za przewinienie niesportowe lub z powodu kontuzji, to zespół może dokończyć mecz w składzie dwóch zawodników,
- po ostatnim rzucie wolnym wynikającym z kary za faul techniczny lub niesportowy gra zostanie kontynuowana poprzez wymianę piłki za łukiem, na szczycie boiska (tzw. check ball);
- po celnym rzucie z gry lub ostatnim rzucie wolnym grę wznowia drużyna, która nie zdobyła punktów, poprzez wykoślowanie lub podanie piłki do partnera znajdującego się poza łukiem,
- przeciwnik może bronić podczas wyprowadzania lub podawania piłki za łuk (poza „półkolem bez szarży”),
- po niecelnym rzucie z gry lub ostatnim rzucie wolnym, jeśli drużyna ataku zbierze piłkę, może kontynuować grę; jeśli drużyna obrony zbierze piłkę to musi wyprowadzić ją za łuk,
- po przechwyceniu lub zablokowaniu piłki należy wyprowadzić piłkę za łuk,
- uważa się, że zawodnik znajduje się „za łukiem”, kiedy żadna z jego stóp nie dotyka miejsca na boisku wewnątrz łuku ani łuku,
- w sytuacji rzutu sędziowskiego piłkę przyznaje się zawsze drużynie broniącej,
- zawodnik, który popełni dwa faule niesportowe zostaje zdyskwalifikowany, drużynie przeciwnej przyznaje się dwa rzuty wolne i posiadanie piłki,
- zawodnik, który popełnił 2 faule niesportowe (nie ma zastosowania do fauli technicznych) zostanie zdyskwalifikowany przez sędziów z udziału w meczu i może zostać zdyskwalifikowany z całego wydarzenia przez organizatora,
- zmiany mogą być dokonane przez którąkolwiek z drużyn, podczas gdy piłka staje się martwa, przed wymianą piłki pomiędzy zawodnikami drużyny ataku i obrony (tzw. check-ball) lub przed rzutem wolnym; zmiany mogą odbywać się jedynie poza linią końcową, naprzeciwko kosza i nie wymagają one jakiegokolwiek działania ze strony sędziów,
- każda drużyna ma prawo do jednej, 30-sto sekundowej, przerwy na żądanie; jakkolwiek zawodnik może poprosić o przyznanie przerwy na żądanie podczas sytuacji martwej piłki,

III. Punktacja

Za wygrane spotkanie drużyna otrzymuje 2 punkty, za przegrane 1 punkt, za walkower 0 punktów.

O kolejności zespołów decydują kolejno:

1. większa liczba zdobytych punktów
2. jeżeli dwie (2) lub więcej drużyn ma równą liczbę punktów po rozegraniu wszystkich meczów w danej grupie, to o kolejności miejsc decyduje (-ą) wynik (-i) meczu (-ów) pomiędzy tymi drużynami. Jeżeli liczba punktów w meczach pomiędzy tymi drużynami wciąż jest taka sama, klasyfikację ustala się według poniższych zasad, w następującej kolejności:
 - a. decyduje większa różnica koszy zdobytych do straconych w meczach pomiędzy zainteresowanymi drużynami.
 - b. decyduje większa liczba koszy zdobytych w meczach pomiędzy zainteresowanymi drużynami.
 - c. decyduje większa różnica koszy zdobytych do straconych we wszystkich meczach w danej grupie.
 - d. decyduje większa liczba koszy zdobytych we wszystkich meczach w danej grupie.

Jeżeli powyższe zasady w dalszym ciągu nie dają rozstrzygnięcia, klasyfikację końcową ustala się w drodze losowania.

Jeżeli jedna lub więcej drużyn zostaje sklasyfikowanych na którymkolwiek etapie zasad podanych

powyżej, to procedury z punktu 2 stosuje się ponownie w stosunku do pozostałych niesklasyfikowanych drużyn.



12. RUGBY TAG

Szkoły przystępujące do współzawodnictwa muszą obowiązkowo zarejestrować się przez system rejestracji szkół srs.szs.pl nie później niż do 30 września 2021 r.

I. Uczestnictwo:

- drużynę stanowią uczniowie jednej szkoły podstawowej urodzeni w 2009 r. i młodsi;
- zespół liczy maksymalnie 8 zawodników (w całym turnieju);
- w każdym zespole muszą być minimum trzy dziewczynki, w tym dwie na boisku;
- na boisku występują minimum 5 grających + rezerwa (obowiązują przepisy szerokości gry w rugby TAG tj. 4 m na 1 zawodnika);
- chłopcy jak i dziewczynki zdobywają po jednym punkcie.

II. Przepisy gry:

Rugby TAG jest to najbardziej podstawowa, bezkontaktowa odmiana rugby.

1. Zasady ogólne:

- czas gry 2 x 5 minut do 2 x 7 minut, w zależności od ilości meczów; w turnieju nie więcej niż 50 minut;
- wymiary boiska: min. 20m x 40m, max 22m x 55m (w zależności od szerokości boiska) + pola punktowe (w turniejach regionalnych), (w turniejach szkolnych zalecany jest podzielnik szerokości boiska przez 4 – np.: orlik, sala 20m na 4m = 5 zawodników w boisku na drużynę);
- w rugby TAG nie występują elementy szarży (ataku na zawodnika z piłką), zabroniona jest gra nogami (oprócz wznowienia gry), nie ma młynów oraz wrzutów do autu;
- przez wzgląd na bezpieczeństwo, gracz z piłką musi pozostawać na nogach cały czas i nie wolno mu zdobywać punktów poprzez rzucanie się "nurkowanie" w obręb pola punktowego;
- jeżeli zawodnik położy piłkę będąc w tym czasie np. na kolanie, przyłożenie powinno zostać zaliczone, jednak sędzia powinien natychmiast przypomnieć wszystkim zawodnikom, że w zgodzie z regulaminem powinni dotykać podłoża jedynie stopami;
- obrona występuje tylko i wyłącznie poprzez zrywanie TAG-ów; nie występuje kontakt fizyczny (przytrzymanie innego zawodnika, pchnięcie itp.) oraz położenie ręki między podłogą a piłką w trakcie przykładania piłki drużyny w ofensywie;
- gdy piłka zostanie położona w polu punktowym, gra jest wznawiana "wolnym podaniem" (rzutem wolnym) ze środka boiska przez drużynę, na której polu została położona piłka.

2. Podania i bieg z piłką

- piłka może być podana (rzucana) jedynie w bok lub do tyłu w powietrzu, nie może zostać przekazana z ręki do ręki; jeżeli piłka zostanie przekazana, podana lub kopnięta do przodu, wtedy Sędzia dyktuje rzut wolny dla drużyny przeciwnej z wyjątkiem prawa korzyści;
- w zgodzie z zasadą płynnej gry, sędzia powinien stosować prawo korzyści w każdym możliwym przypadku;
- piłkę należy nosić w dwóch rękach (wyjątkiem jest minięcie linii obrony ostatniego zawodnika);
- zawodnik drużyny przeciwnej nie może łąpać za piłkę (obrona stosuje tylko zrywanie TAG-ów).

3. Rzut wolny

- rzut wolny jest stosowany do rozpoczęcia/wznowienia gry ze środka boiska na początku każdej połowy meczu oraz ze wskazanego przez sędziego miejsca przewinienia;

- sygnalizacja sędziego - ręka zgięta w łokciu pod kontem 90 stopni odwrócona do strony drużyny mającej rozpocząć grę; (więcej sygnalizacji na tronie PZR);
- w momencie rzutu wolnego drużyna musi cofnąć się o pięć metrów od miejsca przewinienia; nikomu nie wolno ruszyć do przodu do momentu, w którym piłka nie opuści rąk rozpoczynającego; zawodnik musi rozpocząć z piłką w obu dłoniach, poinstruowany przez sędziego komendą "Graj";
- jeśli przewinienie ma miejsce w obrębie do pięciu metrów od linii pola punktowego drużyny broniącej, rzut wolny musi być wykonany przez drużynę atakującą z pięciu metrów od pola punktowego.

4. TAG

- TAG – znacznik (szarfa) przyczepiony do pasa zawodnika;
- długość TAG'a nie może być krótsza niż 35 cm;
- prawidłowe i nieprawidłowe założenie TAG-ów pokazano w regulaminie szczegółowym;
- gdy obrońca zerwie jeden ze znaczników przyczepionych do pasa zawodnika z piłką musi:
 - a) zatrzymać się;
 - b) trzymać znacznik w dłoni uniesionej do góry nad głowę;
 - c) krzyknąć "Tag!";
 - d) oddać znacznik zawodnikowi, któremu został on zerwany po odegraniu przez niego piłki;
 - e) powrócić do gry;
- zawodnik pozbawiony znacznika musi:
 - a) zaprzestać biegu do trzech sekund lub trzech kroków;
 - b) podać piłkę natychmiast, wykonując jednocześnie maksymalnie trzy kroki;
 - c) umieścić ponownie znacznik na pasie po jego otrzymaniu od obrońcy;
 - d) powrócić do gry.

5. Zasady gry

- tylko zawodnik z piłką może zostać pozbawiony znacznika; zawodnik taki może biegać i unikać potencjalnych zerwań znacznika, ale nie może bronić się przed zerwaniem znacznika używając rąk lub piłki;
- gdy zawodnik z piłką zostanie pozbawiony znacznika piłka musi zostać podana w ciągu trzech kroków lub trzech sekund, które uwzględniają czas potrzebny na zatrzymanie się zawodnika (sędzia wydaje komendę: Podaj! Podaj! Następnie gwizdże); zawodnik musi zatrzymać się najszybciej jak to możliwe (trzy kroki), piłka może zostać podana w czasie zatrzymywania się zawodnika lub przyłożona na polu punktowym, jeżeli zawodnik znajduje się w obrębie pola punktowego przeciwnika i nie stracił dwóch TAG-ów; jeżeli podanie zajmuje więcej niż trzy sekundy lub zawodnik robi więcej niż trzy kroki musi zostać ukarany poprzez przyznanie rzutu wolnego dla drużyny przeciwnej; zawodnik, któremu zostanie zerwany TAG (po podaniu), jak i zawodnik, który zerwał TAG są wyłączeni z gry do momentu przyczepienia TAGa do paska (zawodnik w ofensywie) i oddania TAGa w ręce przeciwnika (zawodnik w defensywie);
- zawodnik pozbawiony znacznika w polu punktowym musi natychmiast położyć piłkę by zdobyć punkt; sędzia może pomóc poprzez wydanie komendy: „Połóż piłkę a uznam punkty” lub podobnej;
- jeżeli zawodnik rzuca się "nurkuje" by zdobyć punkt, będzie to uznane za przewinienie i zostanie przyznany rzut wolny dla drużyny w obronie z linii pięciu metrów od pola punktowego;
- zawodnik broniący po zerwaniu znacznika musi odsunąć się od zawodnika z piłką i zająć neutralną pozycję (wyczekującą) dopóki piłka nie zostanie odegrana lub też próbować zerwać drugiego TAGa; obrońca musi ułatwić zagranie piłki, nie może umyślnie dotykać piłki, póki jest ona w rękach innego zawodnika;
- wszyscy zawodnicy z drużyny broniącego muszą próbować wycofać się w kierunku swojego pola punktowego, póki są przed piłką; jeżeli zawodnik broniący będący na pozycji spalonego, przechwyci, zatrzyma, uniemożliwi podanie lub je spowolni wówczas przeciw jego drużynie zostanie przyznany rzut wolny; zawodnik może jednak wycofać się z pozycji spalonej i wówczas przechwycić podanie nim piłka dotrze do zamierzonego odbiorcy.

6. Gra faul

- zawodnik z piłką może biegać i unikać potencjalnego zerwania znacznika, lecz nie może bronić się używając rąk lub piłki;
- zawodnik nie może umyślnie wchodzić w kontakt z innym (ciągnąć, popychać, wybiegać bezpośrednio przed oponenta lub zmuszać swoim zachowaniem do wbiegnięcia w siebie zawodnika z piłką); jeżeli taki kontakt nastąpi sędzia przerywa grę a zawodnik popełniający przewinienie zostaje napomniany o bezkontaktowej formie gry;
- piłka nie może być wrywana z rąk innego zawodnika;
- zawodnicy nie mogą kopać piłki;
- gra jest zaplanowana z myślą o poruszaniu się na stopach (nie wolno grać w podporze na kolanie, na łokciu itp.) oraz z piłką w obu rękach; jeżeli piłka upadnie na podłoże, zawodnik może ją podnieść, ale nie wolno mu upadać by ją zdobyć;
- w przypadku przewinienia rzut wolny następuje z miejsca przewinienia; grę rozpoczyna drużyna, która nie popełniła przewinienia;
- w uzasadnionych przypadkach, po serii kilkukrotnego łamania przepisów przez drużynę broniącą, w polu 5 metrów (np. spalony, niewycofanie się na linię końcową, faul), sędzia może przyznać karny punkt drużynie atakującej (na wzór karnego przyłożenia, karnej piątki w rugby dorosłych);
- nie można blokować przeciwnika bez piłki;

- nie można łąpać przeciwnika za żadną część ubrania oprócz szarf;
- nie można rzucać szarfy na ziemię, należy ją podać osobie, której została zerwana;
- zakaz obrotu wokół własnej osi-360 stopni;
- należy zachować się w sposób sportowy.

7. **SANKCJE:** rzut wolny

7.1. Strata piłki

- po zerwaniu jednej taśmy zawodnik musi się zatrzymać i podać piłkę w ciągu 3 sekund lub też 3 kroków (sędzia liczy na głos), jeżeli tego nie uczyni traci piłkę;
- po zerwaniu dwóch taśm piłkę otrzymuje drużyna przeciwna i rozpoczyna grę;
- po podaniu piłki do przodu grę z miejsca podania rozpoczyna drużyna przeciwna;
- za wymuszony kontakt;
- zbijanie ręki przeciwnika, który chwyta TAG;
- wyjście na aut;
- podanie do przodu.

7.2. Rozpoczęcie/wznowienie gry zawsze w polu gry.

- przy rozpoczęciu drużyna przeciwna musi stać w odległości 5 metrów (kroków) od piłki;
- gra rozpoczyna się po komendzie „gra” bądź gdy zawodnik trzymający piłkę „zaznaczy ją” tzn. piłka leży na ziemi zawodnik dotyka ją nogą i podnosi;
- trzymając piłkę dotyka stopy tak aby piłka opuściła na chwilę rękę.

7.3. Spalony

- po zerwaniu szarf zawodnicy w defensywie muszą się cofnąć w stronę swojego pola punktowego i nie mogą brać udziału w grze;
- jeżeli zawodnik przeszkodzi w grze; gra przesuwana jest o 5 metrów i jest wznawiana.

7.4. Prząd/upuszczenie piłki

- jeżeli piłka zostanie upuszczona do tyłu względem strony drużyny atakującej jest „wolna” tzn. każdy może ją podnieść i podjąć grę, jednak, jeżeli stwarza to niebezpieczną grę (przepychania, rzucania się na nią) sędzia decyduje, która drużyna była pierwsza przy piłce;
- przy podaniu do przodu drużyna przeciwna może przechwycić piłkę i podjąć grę.

8. **Sędzia**

- sędzia jest animatorem gry;
- dba o prawidłowe założenie TAG-ów przed rozpoczęciem gry;
- prowadzi tak spotkanie, aby zapewnić ciągłość gry;
- dba o bezpieczeństwo zawodników;
- odlicza czas gry.

9. **Postanowienia końcowe**

- zmiany hokejowe;
- zdobywanie punktów - tylko przez przyłożenia (jeżeli zawody odbywają się w szkole np. na hali, boisku asfaltowym dopuszczone jest zdobywanie punktów tylko przez wbiegnięcie na pole punktowe - związane jest to z bezpieczeństwem uczestników gry);
- jeżeli zespół zostanie zdekompletowany lub przyjedzie mniejszą liczbą zawodników Pełnomocnik PZR lub Sędzia główny na dany turniej może podjąć decyzję o dopuszczeniu zespołu do gry, a przeciwnik musi wystawić równą liczbę zawodników.

III. **Punktacja:**

Za wygrane spotkanie drużyna otrzymuje - 3 punkty, za remis – 2 punkty, za przegrane - 1 punkt, za oddanie meczu walkowerem - 0 punktów.

O kolejności zespołów decydują kolejno:

- a. większa liczba zdobytych punktów,
- b. jeżeli dwie lub więcej drużyn uzyska tą samą liczbę punktów:
 - małe punkty, które zawodnicy zdobędą podczas gier grupowych;
 - mniejszy bilans punktów straconych;
 - bezpośredni mecz.

Szczegółowe zasady i przepisy gry w rugby Tag znajdują się na stronie Polskiego Związku Rugby: <http://pZRugby.pl/download/35>

IGRZYSKA MŁODZIEŻY SZKOLNEJ

2021/2022

OGÓLNOPOLSKI SYSTEM ZAWODÓW DLA MŁODZIEŻY SZKOLNEJ ROCZNIKI 2007 – 2008

Zawody zostaną przeprowadzone zgodnie z niniejszym regulaminem oraz zasadami szczegółowymi zawartymi w kalendarzach wojewódzkich. W sprawach przepisów dyscyplin nie ujętych w regulaminie stosuje się przepisy Polskich Związków Sportowych.

REGULAMINY SZCZEGÓŁOWE



1. KOSZYKÓWKA

Szkoły przystępujące do współzawodnictwa muszą się zarejestrować przez system rejestracji szkół srs.szs.pl zgodnie z kalendarzami wojewódzkimi nie później niż do 30 września 2021 roku.

I. Uczestnictwo

1. Drużynę stanowią uczennice/ uczniowie szkoły podstawowej, roczniki 2007- 2008.
2. Zespół liczy maksymalnie 12 zawodniczek/ zawodników w całym turnieju.
3. Organizator zawodów odpowiada za udostępnienie piłek meczowych. Na rozgrzewkę drużyny powinny zgłaszać się z własnymi piłkami.

II. Przepisy gry:

1. Czas gry 4 x 10 min, w turnieju: 4 x 8 minut, z przerwami między I i II kwartą 2 min., między II i III kwartą 5 min., a między III i IV 2 minuty.
2. W turnieju obowiązuje przepis 4 -ech przewinień dla zespołu w każdej kwarcie, po których wykonywane są rzuty wolne.
3. W turnieju po 4-rech przewinieniach indywidualnych zawodnik musi opuścić boisko.
4. W razie remisu zarządza się 4-5 minutowe dogrywki
5. Zawody nie mogą się rozpocząć jeżeli zespół nie liczy 8 zawodników.
6. Czas akcji – 24 sekundy. Piłkę trzeba wprowadzić na pole przeciwnika w ciągu 8 sekund.
7. Nowe 14 sekund zostają przyznane, gdy piłka dotyka obręczy po zbiórce w ataku.
8. Rzuty wolne są wykonywane za każdy faul obrońców po czwartym faulu drużyny w każdej kwarcie.
9. W każdej kwarcie zespół ma prawo do 1-minutowej przerwy. W czwartej kwarcie dodatkowo jeszcze jedną.
10. W rozgrywkach dziewcząt gramy piłką rozmiar 6, chłopców piłką rozmiar 7.

III. Punktacja:

Za wygrane spotkanie drużyna otrzymuje 2 punkty, za przegrane 1 punkt, za walkower 0 punktów.

O kolejności zespołów decydują kolejno:

1. Większa liczba zdobytych punktów
2. Jeżeli dwie (2) lub więcej drużyn ma równą liczbę punktów po rozegraniu wszystkich meczów w danej grupie, to o kolejności miejsc decyduje (-ą) wynik (-i) meczu (-ów) pomiędzy tymi drużynami. Jeżeli liczba punktów w meczach pomiędzy tymi drużynami wciąż jest taka sama, klasyfikację ustala się według poniższych zasad, w następującej kolejności:
 - a. decyduje różnica koszy pomiędzy zdobytymi a straconymi w meczach pomiędzy zainteresowanymi drużynami.
 - b. decyduje większa liczba koszy zdobytych w meczach pomiędzy zainteresowanymi drużynami.
 - c. decyduje większa różnica koszy zdobytych do straconych we wszystkich meczach w danej grupie.
 - d. decyduje większa liczba koszy zdobytych we wszystkich meczach w danej grupie.
 Jeżeli powyższe zasady w dalszym ciągu nie dają rozstrzygnięcia, klasyfikację końcową ustala się w drodze losowania.
3. Jeżeli jedna lub więcej drużyn zostaje sklasyfikowanych na którymkolwiek etapie zasad podanych powyżej, to procedury z punktu 2 stosuje się ponownie w stosunku do pozostałych niesklasyfikowanych drużyn.



2. PIŁKA SIATKOWA

Szkoły przystępujące do współzawodnictwa muszą się zarejestrować przez system rejestracji szkół srs.szs.pl zgodnie z kalendarzami wojewódzkimi nie później niż do 30 września 2021 roku.

I. Uczestnictwo

1. drużynę stanowią uczniowie szkoły, roczniki 2007 – 2008
2. zespół liczy do 12 zawodniczek/zawodników.

Organizator zawodów odpowiada za udostępnienie piłek meczowych. Na rozgrzewkę drużyny powinny zgłaszać się z własnymi piłkami.

II. Przepisy gry

Wysokość siatki: dziewczęta 215 cm
chłopcy: 235 cm

Spotkanie rozgrywa się do dwóch wygranych setów. Sety rozgrywa się do 25 punktów, przy przynajmniej dwóch punktów przewagi jednego z zespołów.

Trzeci decydujący set do 15 pkt. Przy przynajmniej dwóch punktach przewagi jednego z zespołów.

Każdy zespół może wykorzystać 2 przerwy na żądanie po 30 sekund w każdym secie i dokonać 6 zmian (łącznie z tzw. podwójnymi).

III. Punktacja

1. Przyznawane punkty:
 - za wygrane spotkanie drużyna, która zwyciężyła otrzymuje 2 punkty,
 - za przegrane spotkanie drużyna, która przegrała otrzymuje 1 punkt,
 - za walkower drużyna otrzymuje 0 punktów.
2. O kolejności zespołów decydują kolejno:
 - a. większa suma zdobytych punktów,
 - b. jeżeli dwie drużyny uzyskają taką samą liczbę punktów o kolejności miejsc decyduje bezpośrednie spotkanie pomiędzy zainteresowanymi zespołami,
 - c. jeżeli trzy lub więcej drużyn uzyska taką samą liczbę punktów należy utworzyć małą tabelę pomiędzy zainteresowanymi zespołami i o kolejności miejsce decyduje:
 - większa suma zdobytych punktów,
 - większa liczba zwycięstw,
 - lepszy (wyższy) stosunek setów wygranych do przegranych,
 - lepszy (wyższy) stosunek małych punktów, zdobytych do straconych,
 - jeśli pomiędzy 2 drużynami nie wyłoniono zwycięzcy to decyduje bezpośrednie spotkanie,
 - jeśli pomiędzy 3 lub więcej drużynami nie wyłoniono zwycięzcy to decydują kolejno sety, małe punkty z dużej tabeli,
 - jeśli w/w warunki nie pozwoliły na wyłonienie zwycięzcy o kolejności decyduje losowanie pomiędzy zainteresowanymi zespołami.



3. PIŁKA RĘCZNA

Szkoły przystępujące do współzawodnictwa muszą się zarejestrować przez system rejestracji szkół srs.szs.pl zgodnie z kalendarzami wojewódzkimi nie później niż do 30 września 2021 roku.

I. Uczestnictwo

1. Drużynę stanowią uczniowie szkoły, roczniki 2007 – 2008.
2. Zespół liczy maksymalnie 14 zawodników.
3. Organizator zawodów odpowiada za udostępnienie piłek meczowych. Na rozgrzewkę drużyny powinny zgłaszać się z własnymi piłkami.

II. Przepisy gry

1. Czas gry: 2 x 20 minut + 5 minut przerwy,
2. obowiązują rozmiary piłki: 1 (50-52 cm) – dziewczęta; 2 (54-56)- chłopcy,
3. przy większej liczbie spotkań dziennie zaleca się skracanie czasu gry,

4. dowolny system ustawienia obrony podczas całego meczu,
5. zmieniony jest przepis dotyczący zmian; zmiany zawodników możliwe są w dowolnym momencie meczu, a nie tylko wtedy, gdy drużyna zmieniająca zawodnika jest w posiadaniu piłki,
6. drużyna ma prawo wziąć 1-minutowy czas w każdej połowie meczu,
7. Rzuty karne: W przypadku uzyskania remisu w meczu, zarządza się rzuty karne, które wykonuje 5 ustalonych przez trenera zawodników. W przypadku kolejnego remisu zawodnicy wykonują rzuty karne do skutku.
8. Obowiązuje kategoryczny zakaz używania środków klejących piłkę.

III. Punktacja

8. Za wyniki osiągnięte w poszczególnych zawodach przyznaje się:
 - 3 pkt. – za zwycięstwo w regulaminowym czasie gry
 - 2 pkt. - za zwycięstwo po rzutach karnych,
 - 1 pkt. - za porażkę po rzutach karnych,
 - 0 pkt. - za porażkę w regulaminowym czasie gry.
2. O kolejności zespołów decydują kolejno:
 - Większa liczba zdobytych punktów,
 - Jeżeli dwie lub więcej drużyn uzyska tę samą liczbę punktów:
 - a. większa liczba punktów zdobytych w zawodach pomiędzy zainteresowanymi zespołami
 - b. większa dodatnia różnica bramek z zawodów pomiędzy zainteresowanymi drużynami;
 - c. większa liczba zdobytych bramek w zawodach pomiędzy zainteresowanymi drużynami;
 - d. większa dodatnia (mniejsza ujemna) różnica bramek ze wszystkich meczów;
 - e. większa liczba zdobytych bramek we wszystkich meczach;
 - f. losowanie.

W meczach kończących się w podstawowym czasie gry remisem wynik zawodów zalicza się do tabeli (rzuty karne po regulaminowym czasie gry służą jedynie wyłonieniu zwycięzcy i nie są zaliczane do wyniku meczu oraz statystyk indywidualnych).



4. PIŁKA NOŻNA

Szkoły przystępujące do współzawodnictwa muszą się zarejestrować przez system rejestracji szkół srs.szs.pl zgodnie z kalendarzami wojewódzkimi nie później niż do 30 września 2021 roku.

I. Uczestnictwo:

1. Drużynę stanowią uczniowie szkoły podstawowej, roczniki 2007-2008, oddzielne zawody dla dziewcząt i chłopców
2. Zespół liczy maksymalnie 12 zawodniczek/zawodników (w całym turnieju).
3. Organizator zawodów odpowiada za udostępnienie piłek meczowych. Na rozgrzewkę drużyny powinny zgłaszać się z własnymi piłkami.

II. Przepisy gry

Zawody rozgrywane są zgodnie z niniejszym regulaminem. Pozostałe zasady nie określone w regulaminie – zgodnie z przepisami PZPN.

1. Zespół składa się z 5 zawodników w polu + bramkarz,
2. Zawody powinny być rozgrywane na boisku o nawierzchni trawiastej o wymiarach szerokość 20 –32 m długość 40 – 56 m, bramki: 5 x 2 m, dopuszcza się na niższych szczeblach bramki 3 x2 m.,
3. Czas gry: 2 x 10 - 20 minut + do 5 minut przerwa,
4. Obuwie: zgodne z wymogami obiektu sportowego, na którym odbywać się będzie turniej.
5. Piłka: rozmiar „4”,
6. Pole karne: prostokąt o wymiarach 7 x 15 m (w przypadku o wymiarach boiska 20 x 40 m, pole bramkowe wyznacza półtę o promieniu 6 m (pole jak w piłce ręcznej),
7. Bramkarz może chwycić piłkę rękami tylko w polu karnym,
8. Gra bez “spalonego”,

9. Zmiany hokejowe (błędy będą karane w następujący sposób: strata piłki lub rzut wolny pośredni)
10. Rzut karny z 7 m przy bramkach 3 x 2 m lub 9 m przy bramkach 5 x 2 m.
11. Rzut od bramki wybijany jest z tzw. „piątki” (czyli z piłki nieruchomo stojącej na ziemi w obrębie pola karnego). Piłka musi opuścić pole karne.
12. Rzut od bramki wybijany jest z „piątki” tylko w obrębie własnej połowy (piłka musi dotknąć podłoża na własnej połowie).
13. Bramkarz po chwycie piłki z akcji wprowadza piłkę do gry ręką lub nogą tylko w obrębie własnej połowy.
14. Za złe wprowadzenie przez bramkarza przynajmniej się drużynie przeciwnej rzut wolny pośredni, wykonywany z linii środkowej boiska z miejsca jej przekroczenia. W tym przypadku nie obowiązuje przepis o „prawie korzyści”.
15. Rozpoczęcie i wznowienie gry ze środka boiska traktowane jest jako rzut wolny pośredni.
16. Piłka z rozpoczęcia/wznowienia gry może zostać zagrana do tyłu.
17. Podczas wykonywania stałych fragmentów gry zawodnicy drużyny przeciwnej muszą znajdować się przynajmniej w odległości 5 m od piłki.
18. Wybicie piłki z autu powinno być wykonane nogą z linii bocznej boiska (piłka stojąca).
19. Stosowane są kary wychowawcze: 1min., 2min. i dyskwalifikacja (wykluczenie z gry- zawodnik ukarany opuszcza boisko na czas kary). Za wybitnie niesportowe zachowanie sędziego może od razu ukarać czerwoną kartką (usuniętego zawodnika nikt nie może zastąpić do końca spotkania).

III. Punktacja

Za wygrane spotkanie drużyna otrzymuje 3 punkty, za remis - 1 punkt, za przegrane 0 punktów.

O kolejności zespołów decydują kolejno:

1. większa liczba zdobytych punktów,
2. jeżeli dwie lub więcej drużyn uzyska tę samą liczbę punktów:
 - a. bezpośrednie spotkanie pomiędzy zainteresowanymi zespołami
 - b. korzystniejsza różnica między zdobytymi i utraconymi bramkami w spotkaniach tych drużyn,
 - c. lepsza różnica bramek w całym turnieju,
 - d. większa liczba zdobytych bramek w całym turnieju,
3. jeżeli powyższe punkty nie przyniosą rozstrzygnięcia należy przeprowadzić rzuty karne między zainteresowanymi zespołami.

W meczach, które muszą wyłonić zwycięzcę, w przypadku remisu, przeprowadza się dogrywkę trwająca 2 x 5 minut. Następnie, jeśli dogrywka nie wyłoni wygranych należy przeprowadzić konkurs rzutów karnych po 5, potem po razie do skutku.

Gospodarz zawodów ma OBOWIĄZEK zapewnić: piłki do gry oraz znaczniki dla zespołów.



5. UNIHOKEJ

Szkoły przystępujące do współzawodnictwa muszą się zarejestrować przez system rejestracji szkół srs.szs.pl zgodnie z kalendarzami wojewódzkimi nie później niż do 30 września 2021 roku.

I. Uczestnictwo

1. Drużynę stanowią uczniowie szkoły podstawowej, roczniki 2007 – 2008.
2. Zespół składa się z 12 zawodniczek/zawodników, w tym 5 zawodników w polu + bramkarz i 6 rezerwowych zawodników.
3. Zawody rozgrywane są oddzielnie dla dziewcząt i chłopców.
4. Organizator zawodów odpowiada za udostępnienie piłek meczowych. Na rozgrzewkę drużyny powinny zgłaszać się z własnymi piłkami.

II. Przepisy gry

Zawody rozgrywane są zgodnie z niniejszym regulaminem. Pozostałe zasady nieokreślone w regulaminie – zgodnie z przepisami PZU.

1. Wymiary boiska szer. 18-20 m dł. 36-40 m.,
2. czas gry: 3 tercje x 5-8 minut + 2 minuty przerwy (zgodnie z ustaleniami organizatora),
3. ostatnia minuta meczu jest zatrzymywana na każdy gwizdek sędziego,
4. pole bramkowe: szerokość 5 m długość 4 m,
5. pole przed bramkowe szerokość 2,5 m długość 1 m (linia bramkowa znajduje się 3,5 m od linii końcowej boiska),
6. bramki 160 x 115 cm (dopuszcza się bramki klubowe 140 x 105 cm),

7. dopuszcza się w rozgrywkach miejskich/gminnych hale o mniejszych rozmiarach niż przewidują przepisy Polskiego Związku Unihokeja, minimalna wielkość boiska 24m x 12m.
Na mniejszych halach zmniejszamy ilość zawodników na boisku.

III. Punktacja

Za wygrane spotkanie drużyna otrzymuje **3 punkty**, za remis – 1 punkt, za przegraną – 0 punktów.
O kolejności miejsc zespołów decyduje:

4. większa liczba zdobytych punktów,
5. gdy dwie lub więcej drużyn uzyska tę samą liczbę punktów:
 - d. wynik bezpośredniego spotkania lub mała tabela - między zainteresowanymi zespołami (większa liczba zdobytych punktów w zawodach pomiędzy zainteresowanymi drużynami)
 - e. lepsza różnica bramek - większa, dodatnia różnica między zdobytymi i utraconymi bramkami w spotkaniach tych drużyn,
 - f. większa liczba zdobytych bramek w całym turnieju,
6. jeżeli powyższe punkty nie przyniosą rozstrzygnięcia należy przeprowadzić rzuty karne między zainteresowanymi drużynami.

link do strony PZU <http://www.polskiunihokej.pl/do-pobrania/przepisy-i-regulaminy-dopobrania>



6. LEKKOATLETYKA:

Szkoły przystępujące do współzawodnictwa muszą się zarejestrować przez system rejestracji szkół srs.szs.pl zgodnie z kalendarzami wojewódzkimi nie później niż do 30 września 2021 roku.

6.1 SZTAFETOWE BIEGI PRZEŁAJOWE

1. Uczestnictwo

1. W zawodach startują reprezentacje szkół oddzielnie dziewcząt i chłopców
2. Reprezentacja składa się z 6 uczennic/uczniów danej szkoły, roczniki 2007 – 2008

2. Program zawodów

Biegi sztafetowe na dystansach uzależnionych od ukształtowania terenu i innych warunków:

- dziewczęta 6 x 800 - 1000 m
- chłopcy 6 x 800 - 1000 m

3. Sposób przeprowadzenia zawodów

1. Bieg zostanie rozegrany w formie sztafety, zawodnicy startujący na pierwszej zmianie biegną ze startu wspólnego.
2. Strefa zmiany wynosi 20 m (10 m przed i za linią startu).

➤ UWAGA NUMERY STARTOWE POWINNY BYĆ ZAZNACZONE PISMEM ARABSKIM

- Powiat I	- Gdańsk	- numer startowy -	od 1(1)- do 1 (10)
- Powiat II	- Gdynia	- numer startowy -	od 2(1)- do 2 (10)
- Powiat III	- Słupsk Gr.	- numer startowy -	od 3(1)- do 3 (10)
- Powiat IV	- Sopot	- numer startowy -	od 4(1)- do 4 (10)
- Powiat V	- Bytów	- numer startowy -	od 5(1)- do 5 (10)
- Powiat VI	- Chojnice	- numer startowy -	od 6(1)- do 6 (10)
- Powiat VII	- Człuchów	- numer startowy -	od 7(1)- do 7 (10)
- Powiat VIII	- Pruszcz	- numer startowy -	od 8(1)- do 8 (10)
- Powiat IX	- Kartusy	- numer startowy -	od 9(1)- do 9 (10)
- Powiat X	- Kościerzyna	- numer startowy -	od10(1)-do10 (10)
- Powiat XI	- Kwidzyn	- numer startowy -	od11(1)-do11 (10)
- Powiat XII	- Lębork	- numer startowy -	od12(1)-do12 (10)

- Powiat XIII	- Malbork	- numer startowy -	od13(1)-do13 (10)
- Powiat XIV	- Nowy Dwór	- numer startowy -	od14(1)-do14 (10)
- Powiat XV	- Puck	- numer startowy -	od15(1)-do15 (10)
- Powiat XVI	- Słupsk z.	- numer startowy -	od16(1)-do16 (10)
- Powiat XVII	- Starogard	- numer startowy -	od17(1)-do17 (10)
- Powiat XVIII	- Tczew	- numer startowy -	od18(1)-do18 (10)
- Powiat XIX	- Wejherowo	- numer startowy -	od19(1)-do19 (10)
- Powiat XX	- Sztum	- numer startowy -	od20(1)-do20 (10)
- II Zespół XXI	- Gdańsk	- numer startowy -	od21(1)-do21 (10)

➤ Inne W zawodach startują mistrzowie powiatu.



6.2 DRUŻYNOWE BIEGI PRZEŁAJOWE

Szkoły przystępujące do współzawodnictwa muszą się zarejestrować przez system rejestracji szkół srs.szs.pl zgodnie z kalendarzami wojewódzkimi nie później niż do 30 września 2021 roku

I. Uczestnictwo

1. W zawodach startują reprezentacje szkolne, oddzielnie dziewcząt i chłopców.
2. Zespół składa się z 5 uczniów/uczennic szkoły, roczniki 2007 –2008.
3. W zawodach prawo startu mają również zawodnicy, którzy zajęli miejsca 1-3 w zawodach poprzedniego szczebla, jeżeli ich drużyna nie awansowała. Zawodnicy indywidualni nie punktują dla szkół w rywalizacji drużynowej.
4. Oddzielna klasyfikacja indywidualna dziewcząt i chłopców.

II. Program zawodów

Biegi na dystansach :

dziewczęta 1200 m - 1500 m

chłopcy 1500m - 2000 m

Dystanse dostosowane do warunków terenowych, ukształtowania terenu i innych czynników.

Start wspólny w poszczególnych kategoriach, z tym, że drużyny ustawiają się w rzędach 5 zawodników; wyznaczeni przez nauczyciela liderzy na linii startu, pozostali zawodnicy, wg ustaleń drużyn, za nimi.

Suma miejsc na mecie zdobytych przez wszystkich członków zespołu decyduje o jego miejscu w klasyfikacji drużynowej.

W przypadku ukończenia biegu przez mniej niż 5 zawodników punktuje się kolejno na dalszych miejscach najpierw drużyny w których zawody ukończyło 4 zawodników, potem 3 itd....

6.3 FESTIWAL SZTAFET

I. Uczestnictwo

- w zawodach startują reprezentacje szkół podstawowych oddzielnie dziewcząt i chłopców;
- reprezentacja składa się z 5 uczniów/uczennic (4 zawodników. + 1 rezerwowy.), urodzonych w 2007-2008 ;
- 1 zawodnik może brać udział w max. 2 sztafetach, przy czym start w biegu na 300m i dłuższym wyklucza udział w innym biegu.

II. Program zawodów

- o dziewczęta
 - 4 x 100m,
 - Sztafeta olimpijska sztafeta olimpijska (100m + 200m + 400m + 800m), lub w odwrotnej kolejności,
- o chłopcy
 - 4 x 100m,
 - Sztafeta olimpijska sztafeta olimpijska (100m + 200m + 400m + 800m), lub w odwrotnej kolejności.

III. Sposób przeprowadzenia zawodów

Szkoły posiadają numery startowe oraz pałeczki sztafetowe (własne). Zawodnicy mogą startować w kolcach lekkoatletycznych. Zawody będą rozgrywane w seriach na czas. Przepisy rozgrywania konkurencji zgodnie z przepisami PZLA.

Bieg powinien być rozgrywany po torach przez pierwsze dwie zmiany (100, 200) jak również część trzeciej zmiany (300), aż do bliższej krawędzi linii zejścia, gdzie zawodnicy mogą zacząć zbiegać do krawężnika (bieg po torach przez dwa wiraże. Start odbywa się w tym przypadku ze specjalnie wyznaczonych miejsc startu na wirażu 200 metrów. Linie startu muszą być tam wyznaczone jak do 400 metrów).

W biegu drugi i trzeci zawodnik (ci którzy biegną 200 i 300 metrów) mogą rozpocząć bieg (tzw. dobieg) w odległości nie większej niż 10 metrów od wyznaczonej strefy zmian. W przypadku nieprzestrzegania powyższego przepisu, zespół sztafetowy powinien zostać ukarany dyskwalifikacją.

Zawodnicy biegnący w ostatniej zmianie (400) nie mogą robić tzw. dobiegów, muszą wystartować i przejąć pałeczkę od zawodnika przekazującego go wewnątrz strefy zmian.



7. TENIS STOŁOWY

Szkoły przystępujące do współzawodnictwa muszą się zarejestrować przez system rejestracji szkół srs.szs.pl zgodnie z kalendarzami wojewódzkimi nie później niż do 30 września 2021 roku.

I. Uczestnictwo

1. W zawodach biorą udział drużyny dziewcząt i chłopców.
2. Drużynę stanowią uczennice/ uczniowie jednej szkoły podstawowej, roczniki 2007-2008.
Zespół liczy: 2 dziewczynki + 1 rezerwowa lub 2 chłopców + 1 rezerwowy.
3. Obowiązuje ten sam skład przez cały turniej.
4. Organizator zawodów odpowiada za udostępnienie piłeczek meczowych. Na rozgrzewkę drużyny powinny zgłaszać się z własnymi piłeczkami.

II. Sposób przeprowadzenia zawodów

Układ gier w meczu drużynowym:

1. Mecz składa się z 1-5 gier rozgrywanych kolejno według układu;

Kolejność gier	Rozstawienie
1 gra	A - X
2 gra	B - Y
3 gra	podwójna
4 gra	A - Y
5 gra	B - X

2. Mecz kończy się z chwilą uzyskania przez jedną z drużyn 3 zwycięstw (*gry do trzech wygranych setów*).
3. Zawodnik rezerwowy może być wprowadzony po drugiej grze meczu.
4. Gra podwójna (debel) w dowolnym ustawieniu drużyny.
5. Sety rozgrywa się do 11 pkt z zachowaniem min. 2-punktowej przewagi.
6. W przypadku kontuzji zawodnika, potwierdzonej przez opiekę medyczną, możemy wprowadzić do gry zawodnika rezerwowego.
7. System wyłaniania mistrza uzależniony jest od liczby uczestniczących drużyn.
8. Zawodnicy zobowiązani są posiadać własny przepisowy sprzęt sportowy.

III. Punktacja

1. Za zwycięstwo drużyna otrzymuje - 2 pkt
2. Za przegraną drużyna otrzymuje - 1 pkt
3. Za niedokończenie lub nierozegranie meczu drużyna otrzymuje - 0 pkt

O kolejności decyduje:

- a. większa liczba zdobytych „dużych” punktów;
- b. jeżeli dwie drużyny w grupie mają zdobytą tą samą liczbę meczowych punktów, decyduje bezpośrednie spotkanie;
- c. przy tej samej ilości dużych punktów trzech drużyn decyduje stosunek setów a następnie stosunek małych punktów liczony tylko z meczów pomiędzy zainteresowanymi drużynami.

Sprawy meczowe nieujęte w niniejszym regulaminie regulują aktualne przepisy PZTS.



8. BADMINTON

Szkoły przystępujące do współzawodnictwa muszą się zarejestrować przez system rejestracji szkół srs.szs.pl zgodnie z kalendarzami wojewódzkimi nie później niż do 30 września 2021r.

I. Uczestnictwo

1. W zawodach biorą udział drużyny dziewcząt i chłopców.
2. Drużynę stanowią uczniowie jednej szkoły podstawowej, roczniki 2007 –2008.
3. Zespół liczy: - 2 dziewczynki + 1 zawodniczka rezerwowa lub
- 2 chłopcy + 1 zawodnik rezerwowy.
4. Obowiązuje ten sam skład przez cały turniej.
5. Organizator zawodów odpowiada za udostępnienie lotek meczowych. Na rozgrzewkę drużyny powinny zgłaszać się z własnymi lotkami.

II. Sposób przeprowadzenia zawodów

1. Kolejność gier:

I rzut	II rzut	III rzut
A – X		A – Y
	Gra podwójna	
B – Y		B – X

2. Mecz rozgrywany jest do trzech wygranych gier.
3. Gry rozgrywane są do dwóch lub trzech wygranych setów w zawodach gminnych i powiatowych (w zależności od liczby drużyn w turnieju). Półfinał i finał wojewódzki i rozgrywane do trzech wygranych setów.
4. Sety gra się do 15 pkt bez prawa podwyższenia).
5. Zawodnik rezerwowy może zagrać w grze podwójnej, a w następnej grze może być zawodnikiem podstawowym.
6. W przypadku kontuzji zawodnika, potwierdzonej przez opiekę medyczną, możemy wprowadzić do gry zawodnika rezerwowego.
7. System wyłaniania mistrza uzależniony jest od liczby uczestniczących drużyn.
8. SPRZĘT: Zalecamy lotki firmy Yonex, model MAVIS 350 lub MAVIS 2000. Podczas zawodów organizowanych w systemie Współzawodnictwa Sportowego Szkół nie gramy lotkami piórowymi (takim sprzętem dysponują nieliczne szkoły).

III. Punktacja

- a. Za wygrane spotkanie 3:0 lub 3:1 drużyna otrzymuje 3 punkty,
- b. za wygrane spotkanie z wynikiem 3:2 drużyna otrzymuje 2 pkt,
- c. za przegrane spotkanie drużyna otrzymuje 1 pkt
- d. za walkower drużyna otrzymuje 0 punktów.

O kolejności decyduje:

- większa ilość wygranych meczy,
- większa liczba zdobytych dużych punktów,
- przy tej samej ilości dużych punktów w przypadku dwóch drużyn decyduje bezpośrednio spotkanie ,
- przy tej samej ilości dużych punktów trzech drużyn decyduje stosunek setów a następnie stosunek małych punktów (lotek) liczony tylko z meczów pomiędzy zainteresowanymi drużynami.



9. SZACHY

Szkoły przystępujące do współzawodnictwa muszą się zarejestrować przez system rejestracji szkół srs.szs.pl zgodnie z kalendarzami wojewódzki nie później niż do 30 września 2021 roku.

I. Uczestnictwo

1. drużynę stanowią uczniowie szkoły, roczniki 2007-2008
2. drużyna składa się z 4 uczniów:
 - I szachownica - chłopiec lub dziewczyna
 - II szachownica - chłopiec lub dziewczyna
 - III szachownica - chłopiec lub dziewczyna
 - IV szachownica - dziewczyna,

3. Skład i kolejność zawodników w drużynie nie może ulec zmianie w trakcie rozgrywek.
4. Skład drużyny obowiązuje przez cały turniej.
5. W zawodach obowiązują przepisy FIDE i PZSzach.
6. Do ostatecznej interpretacji niniejszego regulaminu upoważniony jest sędzia główny, którego decyzje są ostateczne.
7. Zaleca się wprowadzenie na każdym etapie rozgrywek kojarzenia komputerowego systemem ChessArbiter.

II. System rozgrywek

1. Zawody przeprowadzone są w formie drużynowej.
2. Zaleca się prowadzenie zawodów systemem szwajcarskim kontrolowanym na dystansie 7 -9 rund (w przypadku rozgrywek wojewódzkich).
3. Tempo gry, w przypadku posiadania zegarów elektronicznych 10 -15 min na partię dla zawodnika.
4. W przypadku nie posiadania zegarów elektronicznych 10-20 min. na partię dla zawodnika w rozgrywkach.

III. Punktacja

O miejscu drużyny decyduje w kolejności:

- punkty duże (tzw. meczowe 2, 1, 0),
- suma punktów zdobytych przez zawodników (wygrana – 1 pkt; remis – 0,5 pkt, przegrana – 0 pkt),
- wartościowanie pełne Buchholza,
- wynik bezpośredniego spotkania,
- lepszy wynik na pierwszej, ewentualnie kolejnych szachownicach,
- dodatkowy mecz po wyczerpaniu w/w kryteriów.



10. NARCIARSTWO BIEGOWE

Szkoły przystępujące do współzawodnictwa muszą się zarejestrować przez system rejestracji szkół srs.szs.pl zgodnie z kalendarzami wojewódzkimi nie później niż do 30 września 2021 roku.

I. Uczestnictwo:

Drużynę stanowi 5 zawodniczek lub 5 zawodników z jednej szkoły podstawowej, ur. w latach 2007 – 2008.

II. Program zawodów:

Dziewczęta i chłopcy – bieg ok. 3 km technika klasyczną

III. Sposób przeprowadzenia zawodów:

Biegi odbywają się techniką klasyczną. Zawodnicy startują indywidualnie, co 30 sekund na podstawie losowania przed startem. O miejscu drużyny decyduje suma czasów 4 najlepszych zawodników. Sprzęt bez ograniczeń. Prowadzona będzie klasyfikacja indywidualna oraz drużynowa w kategoriach dziewcząt i chłopców.



10. SIATKÓWKA PLAŻOWA

Szkoły przystępujące do współzawodnictwa muszą się zarejestrować przez system rejestracji szkół srs.szs.pl zgodnie z kalendarzami wojewódzkimi nie później niż do 30 września 2021 roku.

I. Uczestnictwo

1. Drużynę stanowią uczniowie jednej szkoły podstawowej, roczniki 2007 –2008.
2. Zespół liczy 2 zawodniczki/zawodników + ew. 1 rezerwowa/rezerwowi.
3. Organizator zawodów odpowiada za udostępnienie piłek meczowych. Na rozgrzewkę drużyny powinny zgłaszać się z własnymi piłkami.

II. Przepisy gry

1. Finały wojewódzkie w siatkówce plażowej, w których udział weźmie 6 drużyn, zwycięzców półfinałów wojewódzkich rozegrane zostaną systemem „każdy z każdym”.
2. Boisko o wymiarach 16 x 8 m
3. Wysokość siatki: - dziewczęta 215 cm
- chłopcy: 235 cm
4. Spotkanie rozgrywa się do dwóch wygranych setów. Sety rozgrywa się do 15 punktów przy przynajmniej dwóch punktach przewagi jednego z zespołów, trzeci decydujący set do 11 pkt przy przynajmniej dwóch punktach przewagi jednego z zespołów.
5. Zawodnik rezerwowi ma prawo wejść raz na boisko w trakcie meczu z możliwością zmiany powrotnej.
6. Kolejność zagrywki musi być zachowana od początku do końca seta (zgodnie z kolejnością podaną przez kapitana zespołu po losowaniu)
7. Każda akcja mająca na celu skierowanie piłki w kierunku przeciwnika, z wyjątkiem zagrywki i bloku, jest traktowana jako atak,
8. Każda pierwsza pika (w tym również z zagrywki) powinna być odbita tzw. twardymi częściami ciała (z ew. wyjątkiem dotyczącym tzw. bardzo mocnego ataku).
9. Zespół może wziąć jeden 30 sekundowy czas w każdym secie.

III. Punktacja

1. Przyznawane punkty:
 - za wygrane spotkanie drużyna, która zwyciężyła otrzymuje 2 punkty,
 - za przegrane spotkanie drużyna, która przegrała otrzymuje 1 punkt,
 - za walkower drużyna otrzymuje 0 punktów.
2. O kolejności zespołów decydują kolejno:
 - a. większa suma zdobytych punktów,
 - b. jeżeli dwie drużyny uzyskają taką samą liczbę punktów o kolejności miejsc decyduje bezpośrednie spotkanie pomiędzy zainteresowanymi zespołami,
 - c. jeżeli trzy lub więcej drużyn uzyska taką samą liczbę punktów należy utworzyć małą tabelę pomiędzy zainteresowanymi zespołami i o kolejności miejsce decyduje:
 - większa suma zdobytych punktów,
 - większa liczba zwycięstw,
 - lepszy (wyższy) stosunek setów wygranych do przegranych,
 - lepszy (wyższy) stosunek małych punktów, zdobytych do straconych,
 - jeśli pomiędzy 2 drużynami nie wyłoniono zwycięzcy to decyduje bezpośrednie spotkanie,
 - jeśli pomiędzy 3 lub więcej drużynami nie wyłoniono zwycięzcy to decydują kolejno sety, małe punkty z dużej tabeli,
 - jeśli w/w warunki nie pozwoliły na wyłonienie zwycięzcy o kolejności decyduje losowanie pomiędzy zainteresowanymi zespołami.



13. KOSZYKÓWKA 3x3

Szkoły przystępujące do współzawodnictwa muszą się zarejestrować przez system rejestracji szkół srs.szs.pl zgodnie z kalendarzami wojewódzkimi nie później niż do 30 września 2021 roku.

I. Uczestnictwo

1. W zawodach biorą udział drużyny dziewcząt i chłopców.
 2. Drużynę stanowią uczennice/ uczniowie jednej szkoły podstawowej, **rocznik 2008**.
 3. Drużyna składa się z 4 zawodników (3 zawodników na boisku i 1 zmiennik).
- Organizator zawodów odpowiada za udostępnienie piłek meczowych. Na rozgrzewkę drużyny powinny zgłaszać się z własnymi piłkami.

II. Przepisy gry

- mecze są rozgrywane na boisku do koszykówki 3x3 z jednym koszem (wysokość – 3,05 m), boisko musi mieć wyznaczoną linię rzutów wolnych (5,80 m), linię rzutów za 2 punkty (6,75 m) oraz „półkole bez szarzy” pod koszem; można używać połowy tradycyjnego boiska do koszykówki,
- rozgrywki dziewcząt i chłopców powinny odbywać się oficjalną piłką do gry w koszykówkę 3 x 3 o rozmiarze 6 dla dziewcząt, natomiast rozmiar 7 dla chłopców,
- zespół sędziowski składa się z 1 lub 2 sędziów boiskowych oraz sędziów stolikowych,
- rzut monetą zdecyduje o tym, której drużynie przyznane zostanie posiadanie piłki na rozpoczęcie meczu, drużyna, która wygra losowanie ma prawo wybrać posiadanie piłki na rozpoczęcie meczu lub przed rozpoczęciem ewentualnej dogrywki,
- czas gry wynosi 10 minut, zegar czasu gry będzie zatrzymywany podczas sytuacji martwej piłki oraz podczas rzutów wolnych,
- drużyna, która zdobędzie jako pierwsza 15 lub więcej punktów wygrywa mecz przed upływem czasu (dotyczy regulaminowego czasu gry),
- drużyna musi oddać rzut do kosza w ciągu 12 sekund; gra na zwłokę lub zaniechanie aktywnej gry jest błędem, jeżeli boisko nie jest wyposażone w zegar odmierzający czas do rzutu i drużyna nie stara się zakończyć akcji rzutem do kosza, sędzia udziela tej drużynie ostrzeżenia rozpoczynając odliczanie ostatnich pięciu (5) sekund akcji,
- jeżeli na koniec regularnego czasu gry wynik pozostaje nierozstrzygnięty, zostanie rozegrana dogrywka; przed rozpoczęciem dogrywki będzie miała miejsce jednogminutowa przerwa,
- drużyna, która jako pierwsza zdobędzie 2 punkty w dogrywce, wygrywa mecz,
- drużyna podlega karze za faule drużyny po tym, jak popełniła 6 fauli, faule popełnione w trakcie akcji rzutowej w polu wewnątrz łuku będą karane jednym rzutem wolnym, a popełnione w trakcie akcji rzutowej z pola za łukiem będą karane dwoma rzutami wolnymi,
- faule popełnione w trakcie akcji rzutowej, po której piłka wpada do kosza po rzucie z gry, karane są dodatkowym jednym rzutem wolnym lub dwoma (gdy rzut był zza łuku),
- gdy zespół nie ma zawodnika rezerwowego albo jeden z zawodników musi zejść z boiska za przewinienie niesportowe lub z powodu kontuzji, to zespół może dokończyć mecz w składzie dwóch zawodników,
- siódmy, ósmy i dziewiąty faul drużyny zawsze będzie karany dwoma rzutami wolnymi, kolejne faule karane są dwoma rzutami oraz posiadaniem piłki,
- nie przyznaje się rzutów za faul w ataku,
- zmiana posiadania piłki przez którąkolwiek z drużyn, następująca po sytuacji martwej piłki (aut, faul), musi rozpocząć się wymianą piłki (pomiędzy zawodnikami obrony oraz ataku) za łukiem, na szczycie boiska (tzw. check ball),
- za faul techniczny przyznaje się jeden rzut wolny,
- za faul niesportowy przyznaje się dwa rzuty wolne,
- po ostatnim rzucie wolnym wynikającym z kary za faul techniczny lub niesportowy gra zostanie kontynuowana poprzez wymianę piłki za łukiem, na szczycie boiska (tzw. check ball);
- po celnym rzucie z gry lub ostatnim rzucie wolnym grę wznowia drużyna, która nie zdobyła punktów, poprzez wykoślenie lub podanie piłki do partnera znajdującego się poza łukiem,
- uważa się, że zawodnik znajduje się „za łukiem”, kiedy żadna z jego stóp nie dotyka miejsca na boisku wewnątrz łuku ani łuku,
- przeciwnik może bronić podczas wyprowadzania lub podawania piłki za łuk (poza „półkolem bez szarzy”),
- po niecelnym rzucie z gry lub ostatnim rzucie wolnym, jeśli drużyna ataku zbierze piłkę, może kontynuować grę; jeśli drużyna obrony zbierze piłkę to musi wyprowadzić ją za łuk,
- po przechwyceniu lub zablokowaniu piłki należy wyprowadzić piłkę za łuk,
- w sytuacji rzutu sędziowskiego piłkę przyznaje się zawsze drużynie broniącej,

- zawodnik, który popełni dwa faule niesportowe zostaje zdyskwalifikowany, drużynie przeciwnej przyznaje się dwa rzuty wolne i posiadanie piłki,
- zawodnik, który popełnił dwa faule niesportowe (nie ma zastosowania do fauli technicznych) zostanie zdyskwalifikowany przez sędziów z udziału w meczu i może zostać zdyskwalifikowany z całego wydarzenia przez organizatora.
- zmiany mogą być dokonane przez którąkolwiek z drużyn, podczas gdy piłka staje się martwa, przed wymianą piłki pomiędzy zawodnikami drużyny ataku i obrony (tzw. check-ball) lub przed rzutem wolnym; zmiany mogą odbywać się jedynie poza linią końcową, naprzeciwko kosza i nie wymagają one jakiegokolwiek działania ze strony sędziów,
- każda drużyna ma prawo do jednej, 30-sto sekundowej, przerwy na żądanie; jakikolwiek zawodnik może poprosić o przyznanie przerwy na żądanie podczas sytuacji martwej piłki.

III. Punktacja

Za wygrane spotkanie drużyna otrzymuje 2 punkty, za przegrane 1 punkt, za walkower 0 punktów.

O kolejności zespołów decydują kolejno:

1. większa liczba zdobytych punktów
2. jeżeli dwie (2) lub więcej drużyn ma równą liczbę punktów po rozegraniu wszystkich meczów w danej grupie, to o kolejności miejsc decyduje (-ą) wynik (-i) meczu (-ów) pomiędzy tymi drużynami. Jeżeli liczba punktów w meczach pomiędzy tymi drużynami wciąż jest taka sama, klasyfikację ustala się według poniższych zasad, w następującej kolejności:
 - a. decyduje większa różnica koszy zdobytych do straconych w meczach pomiędzy zainteresowanymi drużynami.
 - b. decyduje większa liczba koszy zdobytych w meczach pomiędzy zainteresowanymi drużynami.
 - c. decyduje większa różnica koszy zdobytych do straconych we wszystkich meczach w danej grupie.
 - d. decyduje większa liczba koszy zdobytych we wszystkich meczach w danej grupie.

Jeżeli powyższe zasady w dalszym ciągu nie dają rozstrzygnięcia, klasyfikację końcową ustala się w drodze losowania.

Jeżeli jedna lub więcej drużyn zostaje sklasyfikowanych na którymkolwiek etapie zasad podanych powyżej, to procedury z punktu 2 stosuje się ponownie w stosunku do pozostałych niesklasyfikowanych drużyn.

WOJEWÓDZKI SYSTEM ZAWODÓW DLA IGRZYSK MŁODZIEŻY SZKOLNEJ



INDYWIDUALNA LEKKOATLETYKA

Szkoły przystępujące do współzawodnictwa muszą się zarejestrować przez system rejestracji szkół srs.szs.pl zgodnie z kalendarzami wojewódzkimi nie później niż do 30 września 2021 roku.

I Regulamin zawodów:

1. W zawodach startuje młodzież, uczniowie szkoły podstawowej, roczniki 2007 – 2008
2. W zawodach obowiązuje regulamin WSZS w Gdańsku, a następnie przepisy PZLA.
3. Obowiązuje sprzęt dla grupy wiekowej młodzików:
4. Konkurencje:

Dziewczęta: 100m, 80 m. p. płotki, 200 m. p. płotki., 300m, 600m, 1000m, sztafeta 4x100m, skok w dal, skok wzwyż, kula (3kg), dysk (0,75kg), oszczep (500g).

Chłopcy: 100m, 110 m. p. płotki, 200 m. p. płotki., 300m, 600m, 1000m, 2000m, sztafeta 4x100m, skok w dal, skok wzwyż, kula (5kg), dysk (1kg), oszczep (600g),

Zawodnik ma prawo startu w dwóch konkurencjach i sztafecie, a w przypadku biegów na 600m i dłuższych w jednym z nich i w sztafecie.

5. Na zawody szkoła/ miasto /gmina/ powiat wystawia jedną sztafetę.
6. Sztafetę tworzą uczniowie jednej szkoły lub może to być reprezentacja miasta/gminy/powiatu.
7. Zawodnik startujący w sztafecie nie obciąża limitów startujących z powiatu.
8. W biegach na 80m, 100m, i 110 ppł. rozegrane zostaną eliminacje i finał (o awansie do finału decydują osiągnięte czasy), pozostałe biegi – serie na czas.
9. W konkurencjach technicznych - 4 próby bez finału.

10. W zawodach można startować w kolcach do 6 mm (nie dłuższych).
 11. Na finał młodzież zgłasza się z własnymi numerami startowymi oraz pałeczkami (startujący w sztafecie).
 12. W danej konkurencji musi wystartować min. 6 zawodników/zawodniczek, aby zostały naliczone punkty,
 13. Medale zostaną przyznane przy przynajmniej 3 startujących zawodnikach/zawodniczkach
 14. Numery powiatów są stałe:

- Powiat I	- Gdańsk	- numer startowy -	od 1 - do 50
- Powiat II	- Gdynia	- numer startowy -	od 51- do 100
- Powiat III	- Słupsk Gr.	- numer startowy -	od 101- do 150
- Powiat IV	- Sopot	- numer startowy -	od 151- do 200
- Powiat V	- Bytów	- numer startowy -	od 201- do 250
- Powiat VI	- Chojnice	- numer startowy -	od 251- do 300
- Powiat VII	- Człuchów	- numer startowy -	od 301- do 350
- Powiat VIII	- Pruszcz	- numer startowy -	od 351- do 400
- Powiat IX	- Kartuzy	- numer startowy -	od 401- do 450
- Powiat X	- Kościerzyna	- numer startowy -	od 451- do 500
- Powiat XI	- Kwidzyn	- numer startowy -	od 501- do 550
- Powiat XII	- Lębork	- numer startowy -	od 551- do 600
- Powiat XIII	- Malbork	- numer startowy -	od 601- do 650
- Powiat XIV	- Nowy Dwór	- numer startowy -	od 651- do 700
- Powiat XV	- Puck	- numer startowy -	od 701- do 750
- Powiat XVI	- Słupsk z.	- numer startowy -	od 751- do 800
- Powiat XVII	- Starogard	- numer startowy -	od 801- do 850
- Powiat XVIII	- Tczew	- numer startowy -	od 851- do 900
- Powiat XIX	- Wejherowo	- numer startowy -	od 901- do 950
- Powiat XX	- Sztum	- numer startowy -	od 951- do 1000

Uczniowie powinni być ubezpieczeni oraz mieć podwójny numer startowy zgodny z podanym w zgłoszeniu reprezentacji powiatu.

Przydział osobostartów indywidualnych
 na powiaty roku szkolnym 2021/2022
 w ramach XXII Igrzysk Młodzieży Szkolnej w indywidualnej lekkiej atletyce

Miejsce	Nazwa Powiatu	Liczba punktów uzyskanych w roku szkolnym 2018/2019	Liczba osobostartów indywidualnych w roku szkolnym 2021/ 2022
1.	Wejherowo	141	32
2.	Słupsk Gr.	122	32
3.	Gdańsk	110	30
4.	Tczew	105	30
5.	Bytów	81	27
6.	Kościerzyna	62	27
7.	Starogard Gd.	59	24
8.	Puck	51	24
9.	Słupsk Ziem.	47	24
10.	Kwidzyn	39	16
11.	Gdynia	38	16
12.	Kartuzi	34	16
13.	Lębork	22	16
14.	Sztum	18	10
15.	Pruszcz Gd.	17	10
16.	Chojnice	14	10
17.	Człuchów	0	5
18.	Sopot	0	5
19.	Malbork	0	5
20.	Nowy Dwór Gd.	0	5

Sztafety dziewcząt i chłopców 4x100m poza limitem indywidualnym powiatu

LICEALIADA

2021 /2022

OGÓLNOPOLSKI SYSTEM ZAWODÓW DLA MŁODZIEŻY SZKOLNEJ W ROCZNIKACH 2002 I MŁODSI

Zawody zostaną przeprowadzone zgodnie z niniejszym regulaminem oraz zasadami szczegółowymi zawartymi w kalendarzach wojewódzkich.

W sprawach przepisów dyscyplin nieujętych w regulaminie stosuje się przepisy Polskich Związków Sportowych.

REGULAMINY SZCZEGÓŁOWE



1. KOSZYKÓWKA

Szkoły przystępujące do współzawodnictwa muszą się zarejestrować przez system rejestracji szkół srs.szs.pl zgodnie z kalendarzami wojewódzkimi nie później niż do 30 września 2021 roku.

I. Uczestnictwo

1. Zawody przeprowadzane są osobno w kategoriach dziewcząt i chłopców.
2. Drużynę stanowią uczniowie szkoły ponadpodstawowej (szkoły dzienne), rocznik 2002 i młodsi.
3. Zespół liczy maksymalnie 12 zawodników (w turnieju).
4. Organizator zawodów odpowiada za udostępnienie piłek meczowych. Na rozgrzewkę drużyny powinny zgłaszać się z własnymi piłkami.

II. Przepisy gry

1. Czas gry 4 x 10 min, w turnieju: 4 x 8 minut, z przerwami między I i II kwartą 2 min., między II i III kwartą 5 min., a między III i IV 2 minuty.
2. W turnieju obowiązuje przepis 4 -ech przewinień dla zespołu w każdej kwarcie, po których wykonywane są rzuty wolne.
3. W turnieju po 4-rech przewinieniach indywidualnych zawodnik musi opuścić boisko.
4. W razie remisu zarządza się 4-5 minutowe dogrywki
5. Czas akcji – 24 sekundy. Piłkę trzeba wprowadzić na pole przeciwnika w ciągu 8 sekund.
6. Nowe 14 sekund zostają przyznane, gdy piłka dotyka obręczy po zbiórce w ataku.
7. Rzuty wolne są wykonywane za każdy faul obrońców po czwartym faulu drużyny w każdej kwarcie.
8. W każdej kwarcie zespół ma prawo do 1-minutowej przerwy. W czwartej kwarcie dodatkowo jeszcze jedną.
9. W rozgrywkach dziewcząt gramy piłką rozmiar 6, chłopców piłką rozmiar 7.

III. Punktacja

Za wygrane spotkanie drużyna otrzymuje 2 punkty, za przegrane 1 punkt, za walkower 0 punktów.

O kolejności zespołów decydują kolejno:

1. większa liczba zdobytych punktów
2. jeżeli dwie lub więcej drużyn ma równą liczbę punktów po rozegraniu wszystkich meczów w danej grupie, to o kolejności miejsc decyduje (-ą) wynik (-i) meczu (-ów) pomiędzy tymi drużynami.
Jeżeli liczba punktów w meczach pomiędzy tymi drużynami wciąż jest taka sama, klasyfikację ustala się według poniższych zasad, w następującej kolejności:
 - a. decyduje różnica koszy pomiędzy zdobytymi a straconymi w meczach pomiędzy zainteresowanymi drużynami.
 - b. decyduje większa liczba koszy zdobytych w meczach pomiędzy zainteresowanymi drużynami.
 - c. decyduje większa różnica koszy zdobytych do straconych we wszystkich meczach w turnieju.
 - d. decyduje większa liczba koszy zdobytych we wszystkich meczach w turnieju.
 Jeżeli powyższe zasady w dalszym ciągu nie dają rozstrzygnięcia, klasyfikację końcową ustala się w drodze losowania.
3. Jeżeli jedna lub więcej drużyn zostaje sklasyfikowanych na którymkolwiek etapie zasad podanych powyżej, to procedury z punktu 2 stosuje się ponownie w stosunku do pozostałych niesklasyfikowanych drużyn.



2. PIŁKA SIATKOWA

Szkoły przystępujące do współzawodnictwa muszą się zarejestrować przez system rejestracji szkół srs.szs.pl zgodnie z kalendarzami wojewódzkimi nie później niż do 30 września 2021 roku

I. Uczestnictwo

1. Zawody przeprowadzane są osobno w kategoriach dziewcząt i chłopców,
2. Drużynę stanowią uczniowie szkoły ponadpodstawowej (szkoły dzienne), rocznik 2002 i młodsi, zespół liczy maksymalnie 12 zawodniczek/zawodników (w turnieju), w tym ew. libero.
3. Organizator zawodów odpowiada za udostępnienie piłek meczowych. Na rozgrzewkę drużyny powinny zgłaszać się z własnymi piłkami.

II. Przepisy gry

Wysokość siatki: - dziewczęta: 224 cm
- chłopcy: 243 cm

Spotkanie rozgrywa się do dwóch wygranych setów. Sety rozgrywa się do 25 pkt. przy przynajmniej dwóch punktach przewagi jednego z zespołów. Ewentualny trzeci decydujący set rozgrywany jest do 15 pkt., przy przynajmniej dwóch punktach przewagi jednego z zespołów.

III. Punktacja

1. Przyznawane punkty:
 - za wygrane spotkanie drużyna, która zwyciężyła otrzymuje 2 punkty,
 - za przegrane spotkanie drużyna, która przegrała otrzymuje 1 punkt, za walkower drużyna otrzymuje 0 punktów.
2. O kolejności zespołów decydują kolejno:
 - a. większa suma zdobytych punktów,
 - b. jeżeli dwie drużyny uzyskają taką samą liczbę punktów o kolejności miejsc decyduje bezpośrednie spotkanie pomiędzy zainteresowanymi zespołami,
 - c. jeżeli trzy lub więcej drużyn uzyska taką samą liczbę punktów należy utworzyć małą tabelę pomiędzy zainteresowanymi zespołami i o kolejności miejsce decyduje:
 - większa suma zdobytych punktów,
 - większa liczba zwycięstw,
 - lepszy (wyższy) stosunek setów wygranych do przegranych,
 - lepszy (wyższy) stosunek małych punktów, zdobytych do straconych,
 - jeśli pomiędzy 2 drużynami nie wyłoniono zwycięzcy to decyduje bezpośrednie spotkanie,
 - jeśli pomiędzy 3 lub więcej drużynami nie wyłoniono zwycięzcy to decydują kolejno sety, małe punkty z dużej tabeli,
 - jeśli w/w warunki nie pozwoliły na wyłonienie zwycięzcy o kolejności decyduje losowanie pomiędzy zainteresowanymi zespołami.



3. PIŁKA RĘCZNA

Szkoły przystępujące do współzawodnictwa muszą się zarejestrować przez system rejestracji szkół srs.szs.pl zgodnie z kalendarzami wojewódzkimi nie później niż do 30 września 2021 roku.

I. Uczestnictwo

1. Zawody przeprowadzane są osobno w kategoriach dziewcząt i chłopców.
2. Drużynę stanowią uczniowie szkoły ponadpodstawowej (szkoły dzienne), rocznik 2002 i młodsi.
3. Zespół liczy do 14 zawodniczek/zawodników.
4. Organizator zawodów odpowiada za udostępnienie piłek meczowych. Na rozgrzewkę drużyny powinny zgłaszać się z własnymi piłkami.

II. Przepisy gry

1. Czas gry: 2 x 25 minut + 5 minut przerwy. (w systemie turniejowym czas gry dostosowany jest do liczby rozgrywanych meczy),
2. obowiązują rozmiary piłki: 2 (54-56cm) – dziewczęta; 3 (56-58cm)- chłopcy,
3. drużyna ma prawo wziąć 1-minutowy czas w każdej połowie meczu,
4. dowolny system ustawienia obrony podczas całego meczu,
5. zmieniony jest przepis dotyczący zmian; zmiany zawodników możliwe są w dowolnym momencie meczu, a nie tylko

wtedy, gdy drużyna zmieniająca zawodnika jest w posiadaniu piłki,

6. rzuty karne: w przypadku uzyskania remisu w meczu, zarządza się rzuty karne, które wykonuje 5 ustalonych przez trenera zawodników. W przypadku kolejnego remisu zawodnicy wykonują rzuty karne do skutku.
7. Obowiązuje kategoriyczny zakaz używania środków klejących piłkę.

III. Punktacja

1. Za wyniki osiągnięte w poszczególnych zawodach przyznaje się:
 - a) 3 pkt. – za zwycięstwo w regulaminowym czasie gry
 - b) 2 pkt. - za zwycięstwo po rzutach karnych,
 - c) 1 pkt. - za porażkę po rzutach karnych,
 - d) 0 pkt. - za porażkę w regulaminowym czasie gry.
2. O kolejności drużyn w trakcie rozgrywek decydują kolejno:
 - a) większa liczba zdobytych punktów;
 - b) jeżeli dwie lub więcej drużyn uzyska tę samą liczbę punktów:
 - większa liczba punktów zdobytych w meczach pomiędzy zainteresowanymi drużynami;
 - większa dodatnia różnica bramek z meczów pomiędzy zainteresowanymi drużynami;
 - większa liczba zdobytych bramek w meczach pomiędzy zainteresowanymi drużynami;
 - większa dodatnia (mniejsza ujemna) różnica bramek ze wszystkich meczów;
 - większa liczba zdobytych bramek we wszystkich meczach;
 - losowanie.
3. W meczach kończących się w podstawowym czasie gry remisem wynik zawodów zalicza się do tabeli (rzuty karne po regulaminowym czasie gry służą jedynie wyłonieniu zwycięzcy i nie są zaliczane do wyniku meczu oraz statystyk indywidualnych).



4. PIŁKA NOŻNA

Szkoły przystępujące do współzawodnictwa muszą się zarejestrować przez system rejestracji szkół srs.szs.pl zgodnie z kalendarzami wojewódzkimi nie później niż do 30 września 2021 roku.

I. Uczestnictwo:

1. Drużynę stanowią uczniowie szkoły ponadpodstawowej, rocznik 2002 i młodsi (szkoły dzienne).
2. Oddzielne zawody dla dziewcząt i chłopców
3. Zespół liczy maksymalnie 12 zawodniczek/ zawodników w całym turnieju.
4. Organizator zawodów odpowiada za udostępnienie piłek meczowych oraz znaczników. Na rozgrzewkę drużyny powinny zgłaszać się z własnymi piłkami.

II. Przepisy gry

Zawody rozgrywane są zgodnie z niniejszym regulaminem. Pozostałe zasady nie określone w regulaminie – zgodnie z przepisami PZPN.

1. Zespół składa się z 5 zawodników w polu + bramkarz.
2. Zawody powinny być rozgrywane na boisku o nawierzchni trawiastej o wymiarach szerokość 20 –32 m.
3. Długość 40 – 56 m, bramki: 5 x 2 m, dopuszcza się na niższych szczeblach bramki 3 x2 m., Czas gry: 2 x 10 - 20 minut + do 5 minut przerwa.
4. Obuwie: zgodne z wymogami obiektu sportowego, na którym odbywać się będzie turniej.
5. Piłka: rozmiar „5”.
6. Pole karne: prostokąt o wymiarach 7 x 15 m (w przypadku o wymiarach boiska 20 x 40 m, pole bramkowe wyznacza półtęk o promieniu 6 m (pole jak w piłce ręcznej).
7. Bramkarz może chwytać piłkę rękami tylko w polu karnym.
8. Gra bez „spalonego”.
9. Zmiany hokejowe (błędy będą karane w następujący sposób: strata piłki lub rzut wolny pośredni)
10. Rzut karny z 7 m przy bramkach 3 x 2 m lub 9 m przy bramkach 5 x 2 m.
11. Rzut od bramki wybijany jest z tzw. „piątki” (czyli z piłki nieruchomo stojącej na ziemi w obrębie pola karnego). Piłka musi opuścić pole karne.
12. Rzut od bramki wybijany jest z „piątki” tylko w obrębie własnej połowy (piłka musi dotknąć podłoża na własnej połowie).
13. Bramkarz po chwycie piłki z akcji wprowadza piłkę do gry ręką lub nogą tylko w obrębie własnej połowy.
14. Za złe wprowadzenie przez bramkarza przyznaje się drużynie przeciwnej rzut wolny pośredni, wykonywany z linii środkowej boiska z miejsca jej przekroczenia. W tym przypadku nie obowiązuje przepis o „prawie korzyści”

15. Rozpoczęcie i wznowienie gry ze środka boiska traktowane jest jako rzut wolny pośredni
16. Piłka z rozpoczęcia/wznowienia gry może zostać zagrana do tyłu.
17. Podczas wykonywania stałych fragmentów gry zawodnicy drużyny przeciwnej muszą znajdować się przynajmniej w odległości 5 m od piłki.
18. Wybicie piłki z autu powinno być wykonane nogą z linii bocznej boiska (piłka stojąca).
19. Stosowane są kary wychowawcze: 1min., 2min. i dyskwalifikacja (wykluczenie z gry: zawodnik ukarany opuszcza boisko na czas gry. Usuniętego zawodnika nie może zastąpić do końca spotkania). Za wybitnie niesportowe zachowanie sędziego może od razu ukarać zawodnika czerwoną kartką (usuniętego zawodnika nikt nie może zastąpić do końca spotkania).

III. Punktacja

Za wygrane spotkanie drużyna otrzymuje 3 punkty, za remis - 1 punkt, za przegrane 0 punktów.

O kolejności zespołów decydują kolejno:

1. większa liczba zdobytych punktów,
2. jeżeli dwie lub więcej drużyn uzyska tę samą liczbę punktów:
 - a. bezpośrednie spotkanie pomiędzy zainteresowanymi zespołami
 - b. korzystniejsza różnica między zdobytymi i utraconymi bramkami w spotkaniach tych drużyn,
 - c. lepsza różnica bramek w całym turnieju,
 - d. większa liczba zdobytych bramek w całym turnieju,

Jeżeli powyższe punkty nie przyniosą rozstrzygnięcia należy przeprowadzić rzuty karne między zainteresowanymi zespołami.

W meczach, które muszą wyłonić zwycięzcę, w przypadku remisu, przeprowadza się dogrywkę trwająca 2 x 5 minut. Następnie, jeśli dogrywka nie wyłoni wygranych należy przeprowadzić konkurs rzutów karnych po 5, potem po razie do skutku.



5. UNIHOKEJ

Szkoły przystępujące do współzawodnictwa muszą się zarejestrować przez system rejestracji szkół srs.szs.pl zgodnie z kalendarzami wojewódzkimi nie później niż do 30 września 2021 roku.

I. Uczestnictwo

1. Drużynę stanowią uczniowie szkoły ponadpodstawowej, rocznik 2002 i młodsi (szkoły dzienne).
2. Zespół składa się z 12 zawodników w tym 5 zawodników w polu + bramkarz i 6 rezerwowych graczy.
3. Zawody rozgrywane są oddzielnie dla dziewcząt i chłopców.
4. Organizator zawodów odpowiada za udostępnienie piłeczek meczowych. Na rozgrzewkę drużyny powinny zgłaszać się z własnymi piłeczkami.

II. Przepisy gry

1. Wymiary boiska szer. 18-20 m dł. 36-40 m,
2. czas gry: 3 tercje x 5-10 minut + 2 minuty przerwy (zgodnie z ustaleniami organizatora),
3. pole bramkowe: szerokość 5 m x długość 4 m,
4. pole przed bramkowe szerokość 2,5 m długość 1 m (linia bramkowa znajduje się 3,5 m od linii końcowej boiska),
5. bramki 160 x 115 cm (dopuszcza się bramki klubowe 140 x 105 cm).

III. Punktacja

Za wygrane spotkanie drużyna otrzymuje **3 punkty**, za remis – 1 punkt, za przegraną – 0 punktów.

O kolejności miejsc zespołów decyduje:

- większa liczba zdobytych punktów,
- gdy dwie lub więcej drużyn uzyska tę samą liczbę punktów:
 - wynik bezpośredniego spotkania lub mała tabela - między zainteresowanymi zespołami (większa liczba zdobytych punktów w zawodach pomiędzy zainteresowanymi drużynami)
 - lepsza różnica bramek - większa, dodatnia różnica między zdobytymi i utraconymi bramkami w spotkaniach tych drużyn,
 - większa liczba zdobytych bramek w całym turnieju,
- jeżeli powyższe punkty nie przyniosą rozstrzygnięcia należy przeprowadzić rzuty karne między zainteresowanymi drużynami.

link do strony PZU <http://www.polskiunihokej.pl/do-pobrania/przepisy-i-regulaminy-dopobrania>



6. LEKKOATLETYKA:

Szkoły przystępujące do współzawodnictwa muszą się zarejestrować przez system rejestracji szkół srs.szs.pl zgodnie z kalendarzami wojewódzkimi nie później niż do 30 września 2021 roku.

6.1 SZTAFETOWE BIEGI PRZEŁAJOWE

I. Uczestnictwo

1. W zawodach startują reprezentacje szkół oddzielnie dziewcząt i chłopców.
2. Reprezentacja składa się z 6 uczniów/uczennic jednej szkoły ponadpodstawowej, urodzonych w 2002 i młodszy.

II. Program zawodów

Biegi sztafetowe na dystansach uzależnionych od ukształtowania terenu i innych warunków:

- dziewczęta 6 x 1000-1200 m
- chłopcy 6 x 1000-1200 m

III. Sposób przeprowadzenia zawodów

1. Bieg zostanie rozegrany w formie sztafety, zawodnicy startujący na pierwszej zmianie biegną ze startu wspólnego.
2. Strefa zmiany wynosi 20 m (10 metrów przed i za linią startu).

➤ UWAGA NUMERY STARTOWE POWINNY BYĆ ZAZNACZONE PISMEM ARABSKIM

- Powiat I	- Gdańsk	- numer startowy -	od 1(1)- do 1 (10)
- Powiat II	- Gdynia	- numer startowy -	od 2(1)- do 2 (10)
- Powiat III	- Słupsk Gr.	- numer startowy -	od 3(1)- do 3 (10)
- Powiat IV	- Sopot	- numer startowy -	od 4(1)- do 4 (10)
- Powiat V	- Bytów	- numer startowy -	od 5(1)- do 5 (10)
- Powiat VI	- Chojnice	- numer startowy -	od 6(1)- do 6 (10)
- Powiat VII	- Człuchów	- numer startowy -	od 7(1)- do 7 (10)
- Powiat VIII	- Pruszcz	- numer startowy -	od 8(1)- do 8 (10)
- Powiat IX	- Kartuzy	- numer startowy -	od 9(1)- do 9 (10)
- Powiat X	- Kościerzyna	- numer startowy -	od10(1)-do10 (10)
- Powiat XI	- Kwidzyn	- numer startowy -	od11(1)-do11 (10)
- Powiat XII	- Lębork	- numer startowy -	od12(1)-do12 (10)
- Powiat XIII	- Malbork	- numer startowy -	od13(1)-do13 (10)
- Powiat XIV	- Nowy Dwór	- numer startowy -	od14(1)-do14 (10)
- Powiat XV	- Puck	- numer startowy -	od15(1)-do15 (10)
- Powiat XVI	- Słupsk z.	- numer startowy -	od16(1)-do16 (10)
- Powiat XVII	- Starogard	- numer startowy -	od17(1)-do17 (10)
- Powiat XVIII	- Tczew	- numer startowy -	od18(1)-do18 (10)
- Powiat XIX	- Wejherowo	- numer startowy -	od19(1)-do19 (10)
- Powiat XX	- Sztum	- numer startowy -	od20(1)-do20 (10)
- II Zespół XXI	- Gdańsk	- numer startowy -	od21(1)-do21 (10)
- Gospodarz XXII	-	- numer startowy -	od22(1)-do22 (10)



6.2 DRUŻYNOWE BIEGI PRZEŁAJOWE

Szkoły przystępujące do współzawodnictwa muszą się zarejestrować przez system rejestracji szkół srs.szs.pl zgodnie z kalendarzami wojewódzkimi nie później niż do 30 września 2021 roku.

I. Uczestnictwo

1. W zawodach startują reprezentacje szkolne, oddzielnie dziewcząt i chłopców - zespół składa się z 5 uczennic / uczniów urodzonych w 2002 roku i młodszych (szkoły ponadpodstawowe dzienne).
2. W zawodach prawo startu mają również zawodnicy, którzy zajęli miejsca 1-3 w zawodach poprzedniego szczebla, jeżeli ich drużyna nie awansowała.

II. Program zawodów

- Biegi na dystansach :
- a. dziewczęta 1500 m – 2000m
 - b. chłopcy 2000 m - 2500 m

III. Sposób przeprowadzenia zawodów:

Dystanse dostosowane do warunków terenowych, ukształtowania terenu i innych czynników. Start wspólny w poszczególnych kategoriach, z tym, że drużyny ustawiają się w rzędach 5 zawodników; wyznaczeni przez nauczyciela liderzy na linii startu, pozostali zawodnicy, wg ustaleń drużyn, za nimi.

Suma miejsc na mecie zdobytych przez wszystkich członków zespołu decyduje o jego miejscu w klasyfikacji drużynowej.

W przypadku ukończenia biegu przez mniej niż 5 zawodników, punktuje się kolejno na dalszych miejscach najpierw drużyny w których zawody ukończyło 4 zawodników, potem 3 itd....

6.3 FESTWAŁ SZTAFET

I. Uczestnictwo

- w zawodach startują reprezentacje szkół podstawowych oddzielnie dziewcząt i chłopców;
- reprezentacja składa się z 5 uczniów/uczennic (4 zawodników. + 1 rezerwowy.), urodzonych w 2002 i młodszych;
- 1 zawodnik może brać udział w 1 sztafecie.

II. Program zawodów

- o dziewczęta
 - 4 x 100m,
 - 4 x 400m,
- o chłopcy
 - 4 x 100m,
 - 4 x 400m.

III. Sposób przeprowadzenia zawodów

Szkoły posiadają numery startowe oraz pałeczki sztafetowe (własne). Zawodnicy mogą startować w kółkach lekkoatletycznych. Zawody będą rozgrywane w seriach na czas. Przepisy rozgrywania konkurencji zgodnie z przepisami PZLA.

Bieg powinien być rozgrywany po torach przez pierwsze dwie zmiany (100, 200) jak również część trzeciej zmiany (300), aż do bliższej krawędzi linii zejścia, gdzie zawodnicy mogą zacząć zbiegać do krawężnika (bieg po torach przez dwa wiraże. Start odbywa się w tym przypadku ze specjalnie wyznaczonych miejsc startu na wirażu 200 metrów. Linie startu muszą być tam wyznaczone jak do 400 metrów).

W biegu drugi i trzeci zawodnik (ci którzy biegną 200 i 300 metrów) mogą rozpocząć bieg (tzw. dobieg) w odległości nie większej niż 10 metrów od wyznaczonej strefy zmian. W przypadku nieprzestrzegania powyższego przepisu, zespół sztafetowy powinien zostać ukarany dyskwalifikacją.

Zawodnicy biegnący w ostatniej zmianie (400) nie mogą robić tzw. dobiegów, muszą wystartować i przejąć pałeczkę od zawodnika przekazującego wewnątrz strefy zmian.



7. TENIS STOŁOWY

Szkoły przystępujące do współzawodnictwa muszą się zarejestrować przez system rejestracji szkół srs.szs.pl zgodnie z kalendarzami wojewódzkimi nie później niż do 30 września 2021 roku.

I. Uczestnictwo

1. W zawodach biorą udział drużyny dziewcząt i chłopców.
2. Drużynę stanowią uczennice/ uczniowie jednej szkoły podstawowej urodzeni w 2002r i młodszy.
Zespół liczy: 2 dziewczynki + 1 rezerwowa lub 2 chłopców + 1 rezerwowy.
3. Obowiązuje ten sam skład przez cały turniej.
4. Organizator zawodów odpowiada za udostępnienie piłeczek meczowych. Na rozgrzewkę drużyny powinny zgłaszać się z własnymi piłeczkami.

II. Sposób przeprowadzenia zawodów

Układ gier w meczu drużynowym:

1. Mecz składa się z 1-5 gier rozgrywanych kolejno według układu;

Kolejność gier	Rozstawienie
1 gra	A - X
2 gra	B - Y
3 gra	podwójna
4 gra	A - Y
5 gra	B - X

2. Mecz kończy się z chwilą uzyskania przez jedną z drużyn 3 zwycięstw (*gry do trzech wygranych setów*).
3. Zawodnik rezerwowy może być wprowadzony po drugiej grze meczu.
4. Gra podwójna (debel) w dowolnym ustawieniu drużyny.
5. Sety rozgrywa się do 11 pkt z zachowaniem min. 2-punktowej przewagi.
6. W przypadku kontuzji zawodnika, potwierdzonej przez opiekę medyczną, możemy wprowadzić do gry zawodnika rezerwowego.
7. System wyłaniania mistrza uzależniony jest od liczby uczestniczących drużyn.
8. Zawodnicy zobowiązani są posiadać własny przepisowy sprzęt sportowy.

III. Punktacja

1. Za zwycięstwo drużyna otrzymuje - 2 pkt
2. Za przegraną drużyna otrzymuje - 1 pkt
3. Za niedokończenie lub nierozegranie meczu drużyna otrzymuje - 0 pkt

O kolejności decyduje:

- a. większa liczba zdobytych „dużych” punktów;
- b. jeżeli dwie drużyny w grupie mają zdobytą tą samą liczbę meczowych punktów, decyduje bezpośrednie spotkanie;
- c. przy tej samej ilości dużych punktów trzech drużyn decyduje stosunek setów a następnie stosunek małych punktów liczony tylko z meczów pomiędzy zainteresowanymi drużynami.

Sprawy meczowe nieujęte w niniejszym regulaminie regulują aktualne przepisy PZTS.



8. BADMINTON

Szkoły przystępujące do współzawodnictwa muszą się zarejestrować przez system rejestracji szkół srs.szs.pl zgodnie z kalendarzami wojewódzkimi nie później niż do 30 września 2021 roku.

I. Uczestnictwo

1. W zawodach biorą udział drużyny dziewcząt i chłopców.
2. Drużynę stanowią uczniowie jednej szkoły ponadpodstawowej (diennej), urodzeni w roku 2002 i młodszy.
Zespół liczy: - 2 dziewczynki + zawodniczka rezerwowa,
- 2 chłopców + zawodnik rezerwowy.

3. Obowiązuje ten sam skład przez cały turniej.
4. Organizator zawodów odpowiada za udostępnienie lotek meczowych. Na rozgrzewkę drużyny powinny zgłaszać się z własnymi lotkami.

II. Sposób przeprowadzenia zawodów

1. Kolejność gier:

I rzut	II rzut	III rzut
A – X		A – Y
	Gra podwójna	
B – Y		B – X

2. Mecz rozgrywany jest do trzech wygranych gier.
3. Gry rozgrywane są do dwóch lub trzech wygranych setów w zawodach gminnych i powiatowych (w zależności od liczby drużyn w turnieju). Półfinał i finał wojewódzki i rozgrywamy do trzech wygranych setów.
4. Sety gra się do 15 pkt (bez prawa podwyższenia).
5. Zawodnik rezerwowy może zagrać w grze podwójnej, a w następnej grze może być zawodnikiem podstawowym.
6. W przypadku kontuzji zawodnika, potwierdzonej przez opiekę medyczną, możemy wprowadzić do gry zawodnika rezerwowego.
7. System wyłaniania mistrza uzależniony jest od liczby uczestniczących drużyn.
8. SPRZĘT: Zalecamy lotki firmy Yonex, model MAVIS 350 lub MAVIS 2000. Podczas zawodów organizowanych w systemie Współzawodnictwa Sportowego Szkół nie gramy lotkami piórowymi (takim sprzętem dysponują nieliczne szkoły).

III. Punktacja

- a. Za wygrane spotkanie 3:0 lub 3:1 drużyna otrzymuje 3 punkty,
- b. za wygrane spotkanie z wynikiem 3:2 drużyna otrzymuje 2 pkt,
- c. za przegrane spotkanie drużyna otrzymuje 1 pkt
- d. za walkower drużyna otrzymuje 0 punktów.

O kolejności decyduje:

- większa liczba zdobytych dużych punktów,
- przy tej samej ilości dużych punktów w przypadku dwóch drużyn decyduje bezpośrednie spotkanie ,
- przy tej samej ilości dużych punktów trzech drużyn decyduje stosunek setów a następnie stosunek małych punktów (lotek) liczony tylko z meczów pomiędzy zainteresowanymi drużynami .



9. SZACHY

Szkoły przystępujące do współzawodnictwa muszą się zarejestrować przez system rejestracji szkół srs.szs.pl zgodnie z kalendarzami wojewódzkimi nie później niż do 30 września 2021 roku.

I. Uczestnictwo

1. Drużynę stanowią uczniowie szkoły ponadpodstawowej, młodzież urodzona w latach 2002 i młodszy.
2. Drużyna składa się z 4 osób:
 - I szachownica - chłopiec lub dziewczyna
 - II szachownica - chłopiec lub dziewczyna
 - III szachownica - chłopiec lub dziewczyna
 - IV szachownica - dziewczyna
3. Skład i kolejność zawodników w drużynie nie może ulec zmianie w trakcie rozgrywek.
4. Na szachownicy chłopca może zostać zgłoszona dziewczyna.
5. Skład drużyny obowiązuje przez cały turniej.
6. W zawodach obowiązują przepisy FIDE i PZSzach.
7. Zaleca się wprowadzenie na każdym etapie rozgrywek kojarzenia komputerowego systemem ChessArbiter.
8. Do ostatecznej interpretacji niniejszego regulaminu upoważniony jest sędzia główny, którego decyzje są ostateczne.

II. System rozgrywek

1. zawody przeprowadzone są w formie drużynowej.

2. zaleca się prowadzenie zawodów systemem szwajcarskim kontrolowanym na dystansie 7 -9 rund (w przypadku rozgrywek wojewódzkich).
3. tempo gry, w przypadku posiadania zegarów elektronicznych 10 -15 min na partię zawodnika,
W przypadku nie posiadania zegarów elektronicznych 10-20 min. na partię dla zawodnika.

III. Punktacja

O miejscu drużyny decyduje w kolejności:

- punkty duże (meczowe 2, 1, 0),
- suma punktów zdobytych przez zawodników (wygrana – 1 pkt; remis – 0,5 pkt, przegrana – 0 pkt),
- wartościowanie pełne Buchholza
- wynik bezpośredniego spotkania,
- lepszy wynik na pierwszej, ewentualnie kolejnych szachownicach,
- dodatkowy mecz po wyczerpaniu w/w kryteriów.



10. SIATKÓWKA PLAŻOWA

Szkoły przystępujące do współzawodnictwa muszą się zarejestrować przez system rejestracji szkół srs.szs.pl zgodnie z kalendarzami wojewódzkimi nie później niż do 30 września 2021 roku.

I. Uczestnictwo

1. W zawodach biorą udział drużyny dziewcząt i chłopców.
2. Drużynę stanowią uczniowie szkoły ponadpodstawowej dziennej, urodzeni w 2002r. i młodsi (szkoły dzienne).
3. Zespół liczy 2 zawodniczki/ zawodników + ew. 1 rezerwowi.
4. Organizator zawodów odpowiada za udostępnienie piłek meczowych. Na rozgrzewkę drużyny powinny zgłaszać się z własnymi piłkami.

II. Przepisy gry

1. Finały wojewódzkie w siatkówce plażowej, w których udział weźmie 6 drużyn, zwycięzców półfinałów wojewódzkich, rozegrane zostaną systemem „każdy z każdym”.
2. Boisko o wymiarach 16 x 8 m.
3. Wysokość siatki: - dziewczęta 224 cm
- chłopcy: 243 cm
4. Spotkanie rozgrywa się do dwóch wygranych setów. Sety rozgrywa się do 15 punktów przy przynajmniej dwóch punktach przewagi jednego z zespołów, trzeci decydujący set do 11 pkt przy przynajmniej dwóch punktach przewagi jednego z zespołów.
5. Zawodnik rezerwowi ma prawo wejść wyłącznie raz na boisko w trakcie meczu – bez prawa zmiany powrotnej.
6. Kolejność zagrywki musi być zachowana od początku do końca seta (zgodnie z kolejnością podaną przez kapitana zespołu po losowaniu).
7. Każda akcja mająca na celu skierowanie piłki w kierunku przeciwnika, z wyjątkiem zagrywki i bloku, jest traktowana jako atak
5. Każda pierwsza pika (w tym również z zagrywki) powinna być odbita tzw. twardymi częściami ciała (z ew. wyjątkiem dotyczącym tzw. bardzo mocnego ataku).
6. Zespół może wziąć jeden 30 sekundowy czas w każdym secie. O przerwę może prosić tylko kapitan zespołu.

III. Punktacja

1. Przyznawane punkty:
za wygrane spotkanie drużyna, która zwyciężyła otrzymuje 2 punkty,
za przegrane spotkanie drużyna, która przegrała otrzymuje 1 punkt, za walkower drużyna otrzymuje 0 punktów.
2. O kolejności zespołów decydują kolejno:
 - a. większa suma zdobytych punktów,
 - b. jeżeli dwie drużyny uzyskają taką samą liczbę punktów o kolejności miejsc decyduje bezpośrednie spotkanie pomiędzy zainteresowanymi zespołami,

- c. jeżeli trzy lub więcej drużyn uzyska taką samą liczbę punktów należy utworzyć małą tabelę pomiędzy zainteresowanymi zespołami i o kolejności miejsce decyduje:
- większa suma zdobytych punktów,
 - większa liczba zwycięstw,
 - lepszy (wyższy) stosunek setów wygranych do przegranych,
 - lepszy (wyższy) stosunek małych punktów, zdobytych do straconych,
 - jeśli pomiędzy 2 drużynami nie wyłoniono zwycięzcy to decyduje bezpośrednie spotkanie,
 - jeśli pomiędzy 3 lub więcej drużynami nie wyłoniono zwycięzcy to decydują kolejno sety, małe punkty z dużej tabeli,
 - jeśli w/w warunki nie pozwoliły na wyłonienie zwycięzcy o kolejności decyduje losowanie pomiędzy zainteresowanymi zespołami.



11. KOSZYKÓWKA 3x3

Szkoły przystępujące do współzawodnictwa muszą się zarejestrować przez system rejestracji szkół srs.szs.pl zgodnie z kalendarzami wojewódzkimi nie później niż do 30 września 2020 roku.

I. Uczestnictwo

- W zawodach biorą udział drużyny dziewcząt i chłopców,
- Drużynę stanowią uczniowie jednej szkoły ponadpodstawowej **urodzeni w roku 2003 i młodszy**.
- Drużyna składa się z 4 zawodniczek/zawodników (3 zawodników na boisku i 1 zmiennik).
- Organizator zawodów odpowiada za udostępnienie piłek meczowych. Na rozgrzewkę drużyny powinny zgłaszać się z własnymi piłkami.

II. Przepisy gry

- mecze są rozgrywane na boisku do koszykówki 3x3 z jednym koszem (wysokość – 3,05 m), boisko musi mieć wyznaczoną linię rzutów wolnych (5,80 m), linię rzutów za 2 punkty (6,75 m) oraz „półkole bez szarzy” pod koszem; można używać połowy tradycyjnego boiska do koszykówki,
- rozgrywki dziewcząt i chłopców powinny odbywać się oficjalną piłką do gry w koszykówkę 3x3 o rozmiarze ‘6,
- zespół sędziowski składa się z 1 lub 2 sędziów boiskowych oraz sędziów stolikowych,
- rzut monetą zdecyduje o tym, której drużynie przyznane zostanie posiadanie piłki na rozpoczęcie meczu, drużyna, która wygra losowanie ma prawo wybrać posiadanie piłki na rozpoczęcie meczu lub przed rozpoczęciem ewentualnej dogrywki,
- czas gry wynosi 10 minut, zegar czasu gry będzie zatrzymywany podczas sytuacji martwej piłki oraz podczas rzutów wolnych,
- drużyna musi oddać rzut do kosza w ciągu 12 sekund; gra na zwłokę lub zaniechanie aktywnej gry jest błędem, jeżeli boisko nie jest wyposażone w zegar odmierzający czas do rzutu i drużyna nie stara się zakończyć akcji rzutem do kosza, sędzia udziela tej drużynie ostrzeżenia rozpoczynając odliczanie ostatnich pięciu (5) sekund akcji,
- drużyna, która zdobędzie jako pierwsza 15 lub więcej punktów wygrywa mecz przed upływem czasu (dotyczy regulaminowego czasu gry),
- jeżeli na koniec regularnego czasu gry wynik pozostaje nierozstrzygnięty, zostanie rozegrana dogrywka; przed rozpoczęciem dogrywki będzie miała miejsce jednonominutowa przerwa,
- drużyna, która jako pierwsza zdobędzie 2 punkty w dogrywce, wygrywa mecz,
- drużyna podlega karze za faule drużyny po tym, jak popełniła 6 fauli, faule popełnione w trakcie akcji rzutowej w polu wewnątrz łuku będą karane jednym rzutem wolnym, a popełnione w trakcie akcji rzutowej z pola za łukiem będą karane dwoma rzutami wolnymi,
- faule popełnione w trakcie akcji rzutowej, po której piłka wpada do kosza po rzucie z gry, karane są dodatkowym jednym rzutem wolnym lub dwoma (gdy rzut był zza łuku),
- gdy zespół nie ma zawodnika rezerwowego albo jeden z zawodników musi zejść z boiska za przewinienie niesportowe lub z powodu kontuzji, to zespół może dokończyć mecz w składzie dwóch zawodników,
- siódmy, ósmy i dziewiąty faul drużyny zawsze będzie karany dwoma rzutami wolnymi, kolejne faule karane są dwoma rzutami oraz posiadaniem piłki,
- nie przyznaje się rzutów za faul w ataku,
- zmiana posiadania piłki przez którąkolwiek z drużyn, następująca po sytuacji martwej piłki (aut, faul), musi rozpocząć się wymianą piłki (pomiędzy zawodnikami obrony oraz ataku) za łukiem, na szczycie boiska (tzw. check ball),

- za faul techniczny przyznaje się jeden rzut wolny,
- za faul niesportowy przyznaje się dwa rzuty wolne,
- po ostatnim rzucie wolnym wynikającym z kary za faul techniczny lub niesportowy gra zostanie kontynuowana poprzez wymianę piłki za łukiem, na szczycie boiska (tzw. check ball);
- po celnym rzucie z gry lub ostatnim rzucie wolnym grę wznowia drużyna, która nie zdobyła punktów, poprzez wykoślenie lub podanie piłki do partnera znajdującego się poza łukiem,
- przeciwnik może bronić podczas wyprowadzania lub podawania piłki za łuk (poza „półkolem bez szarzy”),
- po niecelnym rzucie z gry lub ostatnim rzucie wolnym, jeśli drużyna ataku zbierze piłkę, może kontynuować grę; jeśli drużyna obrony zbierze piłkę to musi wyprowadzić ją za łuk,
- po przechwyceniu lub zablokowaniu piłki należy wyprowadzić piłkę za łuk,
- uważa się, że zawodnik znajduje się „za łukiem”, kiedy żadna z jego stóp nie dotyka miejsca na boisku wewnątrz łuku ani łuku,
- w sytuacji rzutu sędziowskiego piłkę przyznaje się zawsze drużynie broniącej,
- zawodnik, który popełni dwa faule niesportowe zostaje zdyskwalifikowany, drużynie przeciwnej przyznaje się dwa rzuty wolne i posiadanie piłki,
- zawodnik, który popełnił dwa (2) faule niesportowe (nie ma zastosowania do fauli technicznych) zostanie zdyskwalifikowany przez sędziów z udziału w meczu i może zostać zdyskwalifikowany z całego wydarzenia przez organizatora.
- zmiany mogą być dokonane przez którąkolwiek z drużyn, podczas gdy piłka staje się martwa, przed wymianą piłki pomiędzy zawodnikami drużyny ataku i obrony (tzw. check-ball) lub przed rzutem wolnym; zmiany mogą odbywać się jedynie poza linią końcową, naprzeciwko kosza i nie wymagają one jakiegokolwiek działania ze strony sędziów,
- każda drużyna ma prawo do jednej, 30-sto sekundowej, przerwy na żądanie; jakkolwiek zawodnik może poprosić o przyznanie przerwy na żądanie podczas sytuacji martwej piłki,

III. Punktacja

Za wygrane spotkanie drużyna otrzymuje 2 punkty, za przegrane 1 punkt, za walkower 0 punktów.

O kolejności zespołów decydują kolejno:

1. większa liczba zdobytych punktów
2. jeżeli dwie (2) lub więcej drużyn ma równą liczbę punktów po rozegraniu wszystkich meczów w danej grupie, to o kolejności miejsc decyduje (-ą) wynik (-i) meczu (-ów) pomiędzy tymi drużynami. Jeżeli liczba punktów w meczach pomiędzy tymi drużynami wciąż jest taka sama, klasyfikację ustala się według poniższych zasad, w następującej kolejności:
 - a. decyduje większa różnica koszy zdobytych do straconych w meczach pomiędzy zainteresowanymi drużynami.
 - b. decyduje większa liczba koszy zdobytych w meczach pomiędzy zainteresowanymi drużynami.
 - c. decyduje większa różnica koszy zdobytych do straconych we wszystkich meczach w danej grupie.
 - d. decyduje większa liczba koszy zdobytych we wszystkich meczach w danej grupie.

Jeżeli powyższe zasady w dalszym ciągu nie dają rozstrzygnięcia, klasyfikację końcową ustala się w drodze losowania.

Jeżeli jedna (1) lub więcej drużyn zostaje sklasyfikowanych na którymkolwiek etapie zasad podanych powyżej, to procedury z punktu 2 stosuje się ponownie w stosunku do pozostałych niesklasyfikowanych drużyn.

WOJEWÓDZKI SYSTEM ZAWODÓW DLA MŁODZIEŻY



LICEALIADA

INDYWIDUALNA LEKKOATLETYKA

Szkoły przystępujące do współzawodnictwa muszą się zarejestrować przez system rejestracji szkół srs.szs.pl zgodnie z kalendarzami wojewódzkimi nie później niż do 30 września 2021 roku.

STARTUJĄCY: W zawodach startuje młodzież szkół ponadpodstawowych urodzona w latach 2002 i młodszy.

REGULAMIN: W zawodach obowiązuje regulamin WSZS w Gdańsku, a następnie przepisy PZLA.

PROGRAM:

Dziewczęta: 100m, 400m, 800m, 1500 m, 4x100m, skok w dal, wzwyż, kula (4kg), oszczep (600g) i dysk 1kg

Chłopcy: 100m, 400m, 800 m, 1500m, 4x100m, skok w dal, wzwyż, oszczep (800g), kula (6kg) i dysk 1,75 kg.

- Zawodnik ma prawo startu w dwóch konkurencjach + sztafeta
- Na zawody szkoła/miasto/gmina/powiat wystawia jedną sztafetę
- Biegający na 800m i 1500m mają prawo startu w jednej konkurencji
- W biegach 100m – serie na czas w finale 8 najlepszych czasów
- W pozostałych biegach klasyfikacja na podstawie osiągniętych w seriach wyników
- W konkurencjach technicznych – 4 próby bez finałów
- Sztafetę tworzą uczniowie jednej szkoły lub może to być reprezentacja miasta/gminy/powiatu
- W zawodach można startować w kolcach do 6 mm (nie dłuższych).
- Na finał młodzież zgłasza się z własnymi numerami startowymi oraz pałeczkami (startujący w sztafecie).
- W danej konkurencji musi wystartować min. 6 zawodników/zawodniczek, aby zostały naliczone punkty,
- Medale zostaną przyznane przy przynajmniej 3 startujących zawodnikach/zawodniczkach
- Numery powiatów są stałe:

- Powiat I	- Gdańsk	- numer startowy -	od 1 - do 50
- Powiat II	- Gdynia	- numer startowy -	od 51- do 100
- Powiat III	- Słupsk Gr.	- numer startowy -	od 101- do 150
- Powiat IV	- Sopot	- numer startowy -	od 151- do 200
- Powiat V	- Bytów	- numer startowy -	od 201- do 250
- Powiat VI	- Chojnice	- numer startowy -	od 251- do 300
- Powiat VII	- Człuchów	- numer startowy -	od 301- do 350
- Powiat VIII	- Pruszcz	- numer startowy -	od 351- do 400
- Powiat IX	- Kartuzy	- numer startowy -	od 401- do 450
- Powiat X	- Kościerzyna	- numer startowy -	od 451- do 500
- Powiat XI	- Kwidzyn	- numer startowy -	od 501- do 550
- Powiat XII	- Lębork	- numer startowy -	od 551- do 600
- Powiat XIII	- Malbork	- numer startowy -	od 601- do 650
- Powiat XIV	- Nowy Dwór	- numer startowy -	od 651- do 700
- Powiat XV	- Puck	- numer startowy -	od 701- do 750
- Powiat XVI	- Słupsk z.	- numer startowy -	od 751- do 800
- Powiat XVII	- Starogard	- numer startowy -	od 801- do 850
- Powiat XVIII	- Tczew	- numer startowy -	od 851- do 900
- Powiat XIX	- Wejherowo	- numer startowy -	od 901- do 950
- Powiat XX	- Sztum	- numer startowy -	od 951- do 1000

Uczniowie powinni być ubezpieczeni oraz mieć **podwójny numer startowy zgodny z podanym w zgłoszeniu reprezentacji powiatu.**



FUTSAL

Szkoły przystępujące do współzawodnictwa muszą się zarejestrować przez system rejestracji szkół **srs.szs.pl** zgodnie z kalendarzami wojewódzkimi nie później niż do 30 września 2021 roku.

W zawodach biorą udział drużyny dziewcząt i chłopców zespoły z jednej szkoły, młodzież urodzona w latach 2002 i młodszy. Drużyna składa się z 10 zawodniczek /zawodników w całym turnieju (4 zawodników na boisku + bramkarz). Organizator zawodów odpowiada za udostępnienie piłek meczowych oraz znaczników. Na rozgrzewkę drużyny powinny zgłaszać się z własnymi piłkami.

II. Przepisy gry

- Wymiary pola gry: długość minimum 25m, max. 42m, szerokość minimum 15m max 25m
- Bramki: odległość (licząc od wewnątrz) pomiędzy słupkami wynosi 3m, a odległość od dolnej krawędzi poprzeczki do powierzchni boiska wynosi 2m
- Ilość zmian zawodników nieograniczona,
- Zmiany w czasie przerwy w grze w strefie zmian,
- Obuwie – treningowe lub płócienne z podeszwą z gumy, (bez korków)
- Czas gry 2 x (12-15 min.), przerwa 3min,
- Drużynie przysługują dwie przerwy 1min (po jednej w każdej połowie),
- Organizator może zmienić czas gry

III. Punktacja

Za wygrane spotkanie zespół otrzymuje 3 pkt, za remis 1 pkt, za przegrane 0 pkt.

O kolejności miejsce decyduje:

- większa liczba zdobytych punktów
- wynik bezpośredniego spotkania
- korzystniejsza różnica między zdobytymi i utraconymi bramkami
- większa ilość zdobytych bramek w całym turnieju
- Jeżeli powyższe punkty nie przyniosą rozstrzygnięcia należy przeprowadzić rzuty karne między zainteresowanymi zespołami (po 5).

**Wykaz kontaktów Członków Zarządu
Wojewódzkiego Szkolnego Związku Sportowego
w Gdańsku**

LP	IMIĘ I NAZWISKO	FUNKCJA	TEL. KOMÓRKOWY	E-MAIL
1	Tomasz Janowicz	Przewodniczący WSZS	604 253 989	tomjano@op.pl
2	Zbigniew Gajewski	Urzędujący Wiceprzewodniczący WSZS	605 600 251	biuro@wszs.pomorze.pl
3	Marek Wołoszyk	Wiceprzewodniczący WSZS	605 847 714	marekwołoszyk@o2.pl
4	Lech Kwiatkowski	Członek Prezydium WSZS	603 099 093	lekkoatletykarodfo@wp.pl
5	Piotr Woźniak	Członek Prezydium WSZS	502 980 513	p.wozniak@ssm.gda.pl
6	Andrzej Byczkowski	Członek Prezydium WSZS	666 014 842	dyrektor.pzpow@o2.pl
7	Jerzy Polak	Członek Prezydium WSZS	502 493 766	szsslupsk@op.pl
8	Urszula Górka	Członek Zarządu WSZS	695 644 400	ulagorska@onet.pl
9	Tomasz Kraskowski	Członek Zarządu WSZS	665 217 771	tomek.uks@wp.pl
10	Mirosław Płotka	Członek Zarządu WSZS	608 627 023	helmir13@gmail.pl
11	Jarosław Mamrot	Członek Zarządu WSZS	509 139 587	ewajaro86@o2.pl
12	Piotr Muchowski	Członek Zarządu WSZS	609 938 228	piotr.przechlewo@onet.pl
13	Bartłomiej Woźniak	Członek Zarządu WSZS	501 642 855	basketbart@interia.pl
		KOMISJA REWIZYJNA		
1	Alicja Ścierzyńska	Przewodniczący Komisji Rewizyjnej WSZS	506 377 936	matekosp3@gmail.com
2	Arkadiusz Szlas	Członek Komisji Rewizyjnej WSZS	500 223 845	adek_82@interia.pl
3	Grzegorz Kuchlin	Członek Komisji Rewizyjnej WSZS	508 342 695	grzegorz.kuchlin@onet.eu

KONTAKTY
Powiatowych Koordynatorów Sportu Szkolnego
IGRZYSK DZIECI I IGRZYSK MŁODZIEŻY SZKOLNEJ

POWIAT	IMIĘ I NAZWISKO	ADRES	KONTAKT
bytowski	Ewelina Malek	Starostwo Powiatowe 77-100 Bytów, ul. Ks. dr. B. Domańskiego 2	Tel. 59/ 822-80-03 e.malek@powiatbytowski.pl
chojnicki	Joanna Jaster	Zespół Szkolno-Przedszkolny Nr 3 w Chojnicach	Tel. 607 044 743 joanna.jaster@wp.pl
człuchowski	Magdalena Kowalczyk	Powiatowy Ośrodek Edukacji, Kultury, Sportu i Turystyki os. Wazów 1 83-300 Człuchów	Tel. 59 834 53 66 sekretariat@poeksit.czluchow.org.pl
	Piotr Muchowski	Szkoła Podstawowa w Przechlewie 77-320 Przechlewo, ul. Człuchowska 26/2	Tel. 609-938-228 piotr.przechlewo@onet.pl
Gdańsk	Piotr Woźniak	Gdański Zespół Schronisk i Sportu Szkolnego, ul. Grunwaldzka 244	Tel. 502-980-513 58/346-03-03 p.wozniak@ssm.gda.pl
Gdańsk ID	Krzysztof Skalski	Gdański Zespół Schronisk i Sportu Szkolnego ul. Grunwaldzka 244	Tel. 723 781 247 k.skalski@wp.pl
Gdańsk IMS	Dominik Janowczyk	Gdański Zespół Schronisk i Sportu Szkolnego ul. Grunwaldzka 244	Tel. 796 630 963 d.janowczyk470@gmail.com
gdański	Alicja Ścierżyńska	Szkoła Podstawowa nr 3, ul. Matejki 4 83-000 Pruszcz Gdański	Tel. 58/682-29-53 506-377-936 matejosp3@gmail.com
	Zenon Kulwikowski	Szkoła Podstawowa w Trąbkach Wielkich	502 291 114 zenon.kulwikowski@gmail.com
Gdynia	Damian Barambas	Gdyńskie Centrum Sportu ul. Olimpijska 5/9	Tel. 785 174 722 d.barambas@gdyniasport.pl
kartuski	Mirosław Płotka	SP w Miechucinie ul. Szkolna 1 83-334 Miechucino	Tel. 609 938 228 helmir13@gmail.pl
kościerski	Tomasz Kraskowski	Zespół Szkół w Lipuszu, 83-424 Lipusz ul. Derdowskiego 7a	Tel. 665 217 771 tomek.uks@wp.pl
	Tomasz Gierszewski		Tel. 605 839 195 tomaszger10@wp.pl
kwidzyński	Magdalena Sawkow	82-500 Kwidzyn ul. Sportowa 6 KKL „RODŁO”	Tel. 552 554 944 lekkoatletykarodlo@wp.pl
łęborski	Krzysztof Kuczyński	Starostwo Powiatowe, 84-300 Lębork, ul. Czołgistów 5	Tel. 59 863 28 32 kkuczynski@starostwolebork.pl
malborski	Janusz Górski	PSZS W Malborku , 82-200 Malbork ul. Aleja Wojska Polskiego 493	Tel. 602-668-512 pszsmalbork@wp.pl
nowodworski	Lubomir Głowacki	82-100 Nowy Dwór Gd. Miejskie Przedszkole Nr 4	Tel. 505-339-688 lubomir-glowacki@wp.pl
pucki	Marek Heyducki	Powiatowy Ośrodek Sportu Młodzieżowego w Pucku	Tel. 504-157-625 m.heyducki@wp.pl
Słupsk m.	Kazimierz Skiba	Słupski Szkolny Związek Sportowy 76-200 Słupsk	Tel. 662 153 012 kazik.skiba@wp.pl
Słupsk z.	Jerzy Polak	Słupski Szkolny Związek Sportowy 76-200 Słupsk, ul. Grottgera 10	Tel. 502 493 766
	Joanna Szaniawska		Tel. 605 839 200 szsslupsk@op.pl
Sopot	Józef Kamiński	Miejski Ośrodek Sportu i Rekreacji w Sopocie ul. Bitwy pod Płowcami 67 C	Tel. 609-680-804 sport.mosir@use.pl
starogardzki	Aleksandra Kawka	Międzyszkolny Ośrodek Sportowy 83-200 Starogard Gd. ul. Hallera 36	Tel. 692-465-448 olafiborek@wp.pl mosstarogard@gmail.com
sztumski	Piotr Ciesielski	PSZS w Sztumie 82-400 Sztum ul. Mickiewicza 31	Tel. 663 556 398 pkajciesielski@wp.pl
tczewski	Przemysław Kościjańczuk	83-110 Tczew PCS, ul. Marysieńki 1	Tel. 58 530-02-82, 515 275 668 organizator@pcs.tczew.pl
wejherowski	Jarosław Mamrot	SP Nr 6 w Rumi, 84-230 Rumia ul. Sienkiewicza 24	Tel. 509-139-589 ewajaro@o2.pl

KONTAKTY Powiatowych koordynatorów sportu szkolnego Licealiada			
bytowski	Ewelina Malek	77-100 Bytów, ul. ul. Ks. dr. B. Domańskiego 2 Starostwo Powiatowe,	59 822-80-03 e.malek@powiatbytowski.pl
chojnicki	Krzysztof Kosecki	Zespół Szkół Nr 2 w Chojnicach, Angowicka 45, 89-600 Chojnice	604-418-547 1koseckikrzysztof@wp.pl
człuchowski	Władysław Strojek	Powiatowy Ośrodek Edukacji, Kultury i Sportu w Człuchowie 77-300 Człuchów os. Wazów 1	510-100-108 sekretariat@poksit.człuchów.org.pl
Gdańsk	Stefan Gierwatowski	Gdański Zespół Schronisk i Sportu Szkolnego 80-314 Gdańsk, ul. Grunwaldzka 244	502 831 607 s.gierwatowski.gokf@wp.pl
gdański	Małgorzata Kaczorowska	Starostwo Powiatowe w Pruszczu Gdańskim ul. Wojska Polskiego 16	58 773-12-97 m.kaczorowsks@powiat-gdanski.pl
Gdynia	Damian Barambas	Gdyńskie Centrum Sportu ul. Olimpijska 5/9 Gdynia	785 174 722 d.barambas@gdyniasport.pl
kartuski	Mirosław Płotka	Szkoła Podstawowa w Miechucinie ul. Szkolna 1, 83-334 Miechucino	608-627-023 helmir13@gmail.pl
kościerski	Bartłomiej Kowalewski	Liceum Ogólnokształcące w Kościerzynie ul. Ignacego Krasickiego 2	502 544 824 b.kowalewski@liceum.org.pl
kwidzyński	Robert Majdziński	Międzyszkolny Ośrodek Sportowy , Kwidzyn ul. Mickiewicza 56B	601 652 483, 55 279 64 41 mos@moskwidzyn.pl
łęborski	Krzysztof Kuczyński	Starostwo Powiatowe w Łęborku 84-300 Łębork ul. Czołgistów 5	59 863 28 32 kkuczynski@starostwolebork.pl
malborski	Janusz Górski	Powiatowy SZS W Malborku , 82-200 Malbork ul. Aleja WP 493	602-668-512 pszsmalbork@wp.pl
nowodworski	Lubomir Głowacki	Miejskie Przedszkole Nr 4 w Nowym Dworze Gd, 82-100 Nowy Dwór Gd.	505-339-688 lubomir-glowacki@wp.pl
pucki	Marek Heyducki	Powiatowy Ośrodek Sportu Młodzieżowego w Pucku	504-157-625 58 673 44 64 m.heyducki@wp.pl
Słupsk	Jerzy Polak	Słupski Szkolny Związek Sportowy, ul. Grottgera 10 Słupsk 76-200	516 184 786 szsslupsk@op.pl
słupski	Joanna Szaniawska	Słupski Szkolny Związek Sportowy, ul. Grottgera 10 Słupsk 76-200	516 194 786 szsslupsk@op.pl
Sopot	Józef Kamiński	MOSiR w Sopocie ul. Bitwy pod Płowcami 67 C, 81-731 Sopot	609-680-804 sport1.mosir@use.pl
starogardzki	Tomasz Janowicz Aleksandra Kawka	Międzyszkolny Ośrodek Sportowy 83-200 Starogard Gd. ul. Hallera 36	604-253-989 mosstarogard@gmail.com 692-465-448
sztumski	Piotr Ciesielski	Powiatowy SZS w Sztumie 82-400 Sztum Os. Sierakowskich 19b/6	663 556 398 pkajcisielski@wp.pl
tczewski	Marek Dąbrowski	Powiatowe Centrum Sportu w Tczewie 83-110 Tczew, ul. Marysieńki 10	58 530 02 82 784 641 111 organizator@pcs.tczew.pl
wejherowski	Andrzej Byczkowski	Powiatowy Zespół Placówek Oświatowo-Wychowawczych w Wejherowie, 84-200 Wejherowo, ul. 3 Maja 49	666-332-318 dyrektor.pzpow@o2.pl

Kontakty miejskich i gminnych organizatorów sportu szkolnego Wojewódzkiego Szkolnego Związku Sportowego			
Borzytuchom	Jarostaw Ścigała	Szkoła Podstawowa w Borzytuchomie 77-141 Borzytuchom, ul. Szkolna 1	508 199 155 zsborytuchom@vp.pl
Brusy	Andrzej Erdmańczyk	Szkoła Podstawowa Nr 1 im. Jana Pawła II w Brusach, 89-632 Brusy ul. Szkolna 1	880 588 980 andrzejerdmanczyk@wp.pl
Bytów m.	Ewelina Malek	Starostwo Powiatowe, 77-100 Bytów, ul. Ks. dr. B. Domańskiego 2	59 822-80-03 e.malek@powiatbytowski.pl
Bytów gmina	Sebastian Brucki	Gminny Szkolny Związek Sportowy w Bytowie ul. Domańskiego 13, 77-100 Bytów	604 430 990 sbrucki@poczta.onet.pl
Cewice	Jarosław Pruski	Zespół Szkół – Szkoła Podstawowa w Cewicach ul. Witosa 65, 84-312 Cewice	606 326 951 jaroslawpruski@wp.pl
Cedry Wielkie	Joanna Trojnar	Szkoła Podstawowa w Cedrach Małych, ul. Żuławska 58	601-231-855 joatroj@wp.pl
Choczewo	Henryk Rynko	Zespół Szkół w Choczewie	698 243 563 henrykrynko@wp.pl
Chojnice m.	Joanna Jaster	Zespół Szkolno-Przedszkolny Nr 3 w Chojnicach	607 044 743 joanna.jaster@wp.pl
Chojnice gm.	Artur Jaster	Szkoła Podstawowa w Nowej Cerkwi	787 979 605 artur.jaster@wp.pl
Chmielno	Mirosław Płotka	Szkoła Podstawowa w Miechucinie, 83-333 Chmielno	609 938 228 helmir13@gmail.pl
Czarna Dąbrówka	Zbigniew Cierzan	Szkoła Podstawowa w Czarnej Dąbrówce ul. Słupska 17	606 754 769 cierzan@wp.pl
Czarna Woda	Andrzej Sroka	Publiczna Szkoła Podstawowa w Kaliskach 83-260 Kaliska ul. Długa 53	602-511-985 asroka174@wp.pl
Czarne	Wioletta Szczepanik	Szkoła Podstawowa w Czarnem, Parkowa 4, 77-330 Czarne	502 482 162 wioła467459@interia.pl
Czersk	Piotr Fryca	Zespół Szkół w Czersku 89-650 Czersk ul. Kościuszki 6	506 161 150 piotr.fryca64@gmail.pl
Człuchów m.	SP Beata Bodziak	Szkoła Podstawowa Nr 1 w Człuchowie, ul. Średnia 4	602-263-679 b.bodziak@wp.pl
Człuchów gm.	Iwona Rosińska	Szkoła Podstawowa w Stołczynie	509 901 329 Iwona.rosinska@op.pl
Damnica	Dariusz Seweryński	Zespół Szkół ul. Mari Konopnickiej 1 76-231 Damnica	697 056 099 dariusz.sewerynski@wp.pl
Dębica Kaszubska	Barbara Linkiewicz	Zespół Szkolno-Przedszkolny w Dębicy Kaszubskiej, ul. Sobieskiego 3	501 743 414 linkbasia@op.pl
Debrzno	Andrzej Rosiński	Szkoła Podstawowa w Debrznie ul. Królewska 8 77-310 Debrzno	721 024 691 rosi1@onet.pl
Dziemiany	Przemysław Kozłowski	Zespół Kształcenia i Wychowania w Dziemianach 83-425 Dziemiany, ul. Wyzwolenia 20	604-114-294 primk@op.pl
Dzierzgoń	Ryszard Karabin	Szkoła Podstawowa w Dzierzgoniu	608 652 574 rycho.karabin@wp.pl
Gardeja	Dariusz Koszyński	Szkoła Podstawowa w Gardei	661 234 473 koszusport@gmail.com
Główczyce	Jarosław Hildebrandt	Szkoła Podstawowa w Pobłociu	606 356 260 m210964@wp.pl
Gniew	Tomasz Ostrowski	GOSiR w Gniewie, ul. Kusocińskiego 10 83-140 Gniew	601 429 790 t.ostrowski@gosirgniew.com
Gniewino	Marcin Piekut	Samorządowa Szkoła Podstawowa w Kostkowie 84-252 Kostkowo, ul. Ks. Galasa 1,	608-436-248 Marcin.piekut@op.pl
Hel	Norbert Górski	Zespół Szkół Ogólnokształcących w Helu , 84-150 Hel ul. Szkolna 1	694 533 389 n.gorski@gohel.pl
Jastarnia	Arkadiusz Dettlaff	Szkoła Podstawowa w Jastarni ul. Stelmaszczyka 4, 84-140 Jastarnia	602 456 327 ako3@wp.pl
Kaliska	Andrzej Sroka	PSP w Kaliskach 83-260 Kaliska ul. Długa 53	602-511-985 asroka174@wp.pl

Karsin	Henryk Szultka	Szkoła Podstawowa w Karsinie 83-440 Karsin ul. Długa 167	502-105-620 henryks10@op.pl
Kartuzy	Krzysztof Król	SP Nr 5 w Kartuzach 83-300 Kartuzy Os. Wybickiego 33	516 839 959 krölbiegacz@o2.pl
Kępice	Tomasz Król	Zespół Szkół w Kępicach Szkoła 1, 77-230 Kępice	537 951 794 tomaszkrol29@wp.pl
Kobylnica	Witold Stech	Centrum Usług Wspólnych w Kobylnicy, ul. Wodna 20/2, 76-251 Kobylnica	609 082 238 w.stech@kobylnica.pl
Koczała	Mariusz Patejuk	Zespół Kształcenia i Wychowania w Koczale 77-220 Koczała ul. Szkolna 16	668-049-640 mariusz.patejuk22@gmail.com
Kolbudy	Henryk Skwirowski	Zespół Kształcenia i Wychowania w Kolbudach 83-050 Kolbudy ul. Wybickiego 33	508-071-415 skwirowskih@wp.pl
Kończytowy	Tomasz Witek	Szkoła Podstawowa w Kończytowie 77-140 Kończytowy, ul. Szkolna 10	665 378 613 miodek30@gmail.com
Konarzyny	Jarosław Jurewicz	Zespół Szkół Publicznych w Konarzynie ul. Szkolna 12, 89-607 Konarzyny	608 691 402 ukskonarzyny@wp.pl
Kosakowo	Wojciech Niemkiewicz	Szkoła Podstawowa w Pogórze ul. Szkolna 15, 81- 198 Kosakowo	694 138 147
Kościerzyna m.	Wiesław Beym	Kościerski Ośrodek Sportu i Rekreacji ul. Kamienna 7, 83- 300 Kościerzyna	607-379-899 wiechu.b@o2.pl
Kościerzyna gm.	Mariusz Skrzypkowski	Szkoła Podstawowa w Wielkim Podlesiu, Wielki Podleś 12A, 83-423 Wielki Klincz	605 102 596 maly@gd.home.pl
Krokowa	Adam Centkowski	Szkoła Podstawowa w Krokowej ul. Szkolna 26, 84-110 Krokowa	693 052 464 lumpek85@interia.pl
Krynica Morska			
Kwidzyn gm.	Anna Burakowska	Szkoła Podstawowa w Janowie ul. Chorzelska 21, 13-113 Janowo	609-615-761 annaburakowskaa@wp.pl
Lębork	Paulina Mierzwa	Centrum Sportu i Rekreacji w Lęborku ul. Olimpijczyków 31, 84-300 Lębork	667 502 727, 59 862 71 77 imprezy@csir.lebork.pl
Lichnowy	Marcin Czarnecki	Szkoła Podstawowa w Lichnowach	604 622 794 czarny21@wp.pl
Linia	Łukasz Łapczuk Jan Trofimowicz	Szkoła Podstawowa w Linii, ul. Szkolna 1 Gminny Dom Kultury w Linii	603 673 620 lapczukn@o2.pl 508 738 161 josihot@wp.pl
Liniewo	Tomasz Gierszewski	Zespół Oświatowy w Liniewie 83-420 Liniewo	605-839-195 tomg91@wp.pl
Lipnica	Bogdan Rymon Lipiński	Zespół Szkół w Lipnicy, 77-130 Lipnica ul. Szkolna 4	698 636 659 bodzi69@wp.pl
Lipusz	Tomasz Kraskowski	Zespół Szkół w Lipuszu 83- 244 Lipusz ul. Derdowskiego 7a	665 217 771 tomek.uks@wp.pl
Lubichowo	Michał Pielak	Publiczna Szkoła Podstawowa w Zelgoszczy ul. Główna 29	512 377 745 michal-pielak@wp.pl
Luzino	Paweł Radecki	GOSRiT w Luzinie ul. Mickiewicza 22, 84-242 Luzino	501 104 483 p.radecki@gosrit.luzino.pl
Łeba	Joanna Bieniek	Szkoła Podstawowa w Łebie ul. Tysiąclecia 11, 84-360 Łeba	691 716 021 vbieniek@poczta.onet.pl
Łęczycze	Krzysztof Mudlaf,	Zespół Szkół w Łęczycach 84-218 Łęczycze, ul. Topolowa 1	606 756 189 mach1510@wp.pl
Malbork m.	Paweł Rybarczyk	Ośrodek Sportu i Rekreacji w Malborku ul. Toruńska 60, 82-200 Malbork	605 533 093 pawel.rybarczyk81@wp.pl
Miastko	Piotr Szałpiński Waldemar Żurawik Marek Zaborowski	Ośrodek Sportu i Rekreacji w Miastku ul. A. Mickiewicza 3a, 77-200 Miastko Szkoła Podstawowa Nr 3 w Miastku 77- 200 Miastku ul. Wrzosowa 1 Zespół Szkół Ogólnokształcących i Technicznych w Miastku ul. Młodzieżowa 3	668 443 536 dyrektor@osir-miastko.pl 724 518 233 w.zurawik@vp.pl 59 857 26 49 marek220369@wp.pl
Mikołajki Pomorskie	Mariusz Wojtkowiak	Szkoła Podstawowa w Mikołajkach Pomorskich ul. Szrajbera 4	691 637 120 mariwoj23@interia.pl

Miłoradz	Jarosław Marks	Szkoła Podstawowa w Miłoradzu ul. Szkolna 1, 82-213 Miłoradz	507 817 554 jarekm1979@onet.eu
Morzeszczyn	Marzena Roik	Szkoła Podstawowa w Morzeszczynie ul. Kociewska 3	505-008-670 testut@wp.pl
Nowa Karczma	Grzegorz Kuchlin	Szkoła Podstawowa w Nowej Karczmie 83-404 Nowa Karczma ul. Szkolna 4	508 342 695 grzegorz.kuchlin@onet.eu
Nowa Wieś Lęborska	Andrzej Czuby	Szkoła Podstawowa, ul. Polna 9a 84 - 351 Nowa Wieś Lęborska	609 878 781 andrzej.czuby@op.pl
Nowy Staw	Marek Szczeciński	Szkoła Podstawowa w Nowym Stawie, ul. Bankowa 2, 82-230 Nowy Staw	668 414 017 marek.szczecinski@zspnowystaw.pl
Osieczna	Bogdan Czaja	Zespół Szkół Publicznych w Osiecznej ul. Mikołaja Kopernika 1, 64-113 Osieczna	509 758 682 b.czaja@wp.pl
Osiek	Artur Fankidejski	PSP w Osieku 83-221 Osiek, ul. Partyzantów Kociewskich	502 664 328 ukswloczykij@wp.pl
Parchowo	Łukasz Mudyn	Zespół Szkół w Parchowie, 77-124 Parchowo ul. Kartuska 19a	662 225 852 budylo1@wp.pl
Pelplin	Oskar Krajnik	Pelplińskie Centrum Sportu ul. Czarnieckiego 8, 83-130 Pelplin	504 952 095 pcs@pelplin.pl
Potęgowo	Roman Siłka	Szkoła Podstawowa w Łupawie. 76-242 Łupawa 22	691 720 254 roman.silka@wp.pl
Prabuty	Izabela Budka	Szkoła Podstawowa w Prabutach ul. Obrońców Westerplatte 11, 82-550 Prabuty	695 383 274 izabelabudka81@wp.pl
Pruszcz Gd. miasto	Alicja Ścierżyńska	Szkoła Podstawowa Nr 3 w Pruszczu Gdańskim, ul. Matejki 4	506 377 936 matejkosp3@gmail.com
Pruszcz Gd. gmina	Mariola Tomczyk	Szkoła Podstawowa w Rotmance Ul. Piłsudskiego 37	605 072 736 mariolcias12@wp.pl
Przywidz			
Przechlewo	Piotr Muchowski	Szkoła Podstawowa w Przechlewie 77-320 Przechlewo ul. Szkolna 4e	608-822-818 piotr.przechlewo@onet.pl
Przodkowo	Stanisław Kus	Szkoła Podstawowa w Pomieczynie, 83-305 Pomieczyno, ul. Kartuska 14	606 879 524 zspomieczyno@wp.pl
Pszczółki	Ryszard Mechlik	Szkoła Podstawowa w Pszczółkach ul. Pomorska 25	663 494 459
Puck m.	Mirosław Błaszke	Szkoła Podstawowa w Pucku 84-100 Puck ul. Przebendowskiego 27	607-373-901 mirekblaszke@wp.pl
Ryjewo	Andrzej Zwołak	Szkoła Podstawowa w Ryjewie 82-420 Ryjewo ul. Grunwaldzka 63	55 277-42-63 andrzejzwoлак@poczta.fm
Rzecenica	Alicja Kruth	Szkoła Podstawowa w Rzeczenicy ul. Przechlewska, 77-304 Rzeczenica	504 199 737 alicja.kruth@op.pl
Reda	Zbigniew Elwart	Miejski Ośrodek Sportu i Rekreacji w Redzie Łąkowa 59, 84-240 Reda	662 089 911 zbyszek-elwart@wp.pl
Rumia	Jarosław Mamrot	Szkoła Podstawowa Nr 6 w Rumi 84-230 Rumia, ul. Sienkiewicza 24	509-139-589 ewajaro86@o2.pl
Sadlinki	Dariusz Świder	Szkoła Podstawowa w Nebrowie Wielkim 82-522 Sadlinki ul. Szkolna 6	508 362 580 puma318@wp.pl
Sierakowice	Maciej Lewandowski	Szkoła Podstawowa Nr 2 w Sierakowicach 83-340 Sierakowice, Spacerowa 14	692 368 774 madoch@wp.pl
Skarszewy	Anna Świeczkowska	Szkoła Podstawowa Nr 1 w Skarszewach, 83-250 Skarszewy ul. Dworcowa 27	608-499-643 swieca80@wp.pl
Skórcz m.	Arkadiusz Zajac	Publiczna szkoła Podstawowa w Skórczu 83-220 Skórcz ul. Hallera 7a	608-786-568 arek74zajac@wp.pl
Słupsk gm.	Dariusz Miecznikowski	Szkoła Podstawowa w Jezierzycach ul. Szkolna 3. 76-200 Słupsk	508 801 088 dmiecznik@interia.pl
Smętowo Graniczne			
Smółdzino	Lucyna Kuklińska Nurkowska	Zespół Szkolno-Przedszkolny w Smółdzinie 76-214 Smółdzino Bohaterów Warszawy 48	695 736 880 lusipat@wp.pl
Somonino	Beata Chyła - Kobus	Szkoła Podstawowa w Somoninie 83-314 Somonino ul. Osiedlowa 17	604 550 323 drewniak83@wp.pl

Sopot m.	Józef Kamiński	MOSiR w Sopocie ul. Bitwy pod Płowcami 67 C, 81-731 Sopot	609-680-804 sport1.mosir@use.pl
Stara Kiszewa	Michał Bieliński	Zespół Kształcenia i Wychowania w Starej Kiszewie, 83-430 Stara Kiszewa Tysiąclecia 25	668 824 121 bielik1@onet.eu
Stare Pole			
Starogard Gd.	Paulina Burczyk	Ośrodek Sportu i Rekreacji w Starogardzie Gdańskim ul. Olimpijczyków Starogardzkich 1	505 266 168 dui@osir.com.pl
Stary Dzierzgoń			
Stary Targ	Grażyna Krupa	Zespół Szkolno-Przedszkolny w Starym Targu 82-410 Stary Targ ul. Główna 37A	535 989 676 grazakonef@wp.pl
Stegna	Halina Grudka Zbigniew Grudka	Zespół Szkolno-Przedszkolny w Drewnicy ul. Wierzbowa 7	501 567 283 hz.grudka@wp.pl 500 213 057 hz.grudka@wp.pl
Stężycza	Janusz Zarach	Zespół Kształcenia i Wychowania w Kamienicy Szlacheckiej 83-322 Kam. Szlachecka ul. Długa 13	504 841 319 janzar1@op.pl
Studzienice	Artur Kobiella	Szkoła Podstawowa w Studzienicach 77-143 Studzienice, ul. Brzozowa 7	604 561 996 artur.kobiella@gmail.com
Subkowy	Anetta Mizura-Stencel	Zespół Szkół w Subkowach 83-120 Subkowy ul. Zamkowa 2	660-695-562 anetta.ms@o2.pl
Suchy Dąb	Sebastian Ptach	Szkoła Podstawowa w Suchym Dębnie 83-022 Suchy Dąb ul. Sportowa 11	502-174-357 sebastian.ptach@suchy-dab.edu.pl
Sulęcyno	Grzegorz Stefański	Szkoła Podstawowa w Sulęczynie 83-320 Sulęcyno	605 697 137 zs.sulecyno@wp.pl
Szemud	Tomasz Stein	Gminne Centrum Kultury, Sportu i Rekreacji Szemudzie, ul. Szkolna 4a, 84-217 Szemud	601 733 259 tstein@onet.pl
Sztum	Piotr Ciesielski	Powiatowy SZS w Sztumie 82-400 Sztum ul. Mickiewicza 31	663 556 398 pkajciesielski@wp.pl
Sztutowo	Magdalena Wikanowska	Szkoła Podstawowa w Sztutowie ul. Szkolna 13, 82-110 Sztutowo	695 568 355 magda.wilkanowska@wp.pl
Tczew gm. wiej	Jędrzej Chyła	Szkoła Podstawowa w Miłobądz ul. Szkolna 6 83-111 Miłobądz	730 353 525 jedrzej.chyla@op.pl
Tczew m.	Andrzej Gołembiewski	Tczewskie Centrum Sportu i Rekreacji ul. Wojska Polskiego 28a	501 730 577 a.golembiewski@tcsir.pl
Trąbki Wielkie	Ewa Buga	Szkoła Podstawowa w Sobowidzu ul. Kościuszki 18, 83-033 Sobowidz	723-639-635 ewa_7691@wp.pl
Trzebielino	Andrzej Labuda	Szkoła Podstawowa w Trzebielinie 77-235 Trzebielino ul. Młodzieżowa 1	502 662 021 andrzejlabuda11@wp.pl
Tuchomie	Rafał Wróblewski	Zespół Szkół w Tuchomiu ul. Ks. Jana Hinza 1	600 471 153 Rafi77@o2.pl
Ustka m	Marek Przeluski	Ustecki Szkolny Związek Sportowy 76-270 Ustka, ul. Jagiellońska 1	660 721 838 Przeluski7@poczta.fm
Ustka gm.	Andrzej Zawada	Szkoła Podstawowa w Objeździe 76-211 Objazda 95	662 248 872 andrzejzawada1@wp.pl
Wejherowo gm.	Artur Kankowski Celina Czarnecka	Urząd Gminy w Wejherowie 84-239 Bolszewo ul. Leśna 35 SP w Bolszewie ul. Leśna 35	662 030 977 a.kankowski@interia.pl 693 927 507 celcza@wp.pl
Wejherowo m.	Arkadiusz Szlas	Szkoła Podstawowa Nr 6 w Wejherowie 84-200 Wejherowo ul. Śmiechowska 35	500 223 845 magdaszlas@gmail.com
Wicko	Waldemar Juszcak	Szkoła Podstawowa w Wicku ul. Parkowa 4, 84-352 Wicko,	500 205 591 tata65@wp.pl
Władysławowo	Dariusz Marzejon	Szkoła Podstawowa w Chłapowie ul. Władysławowska 87	501 536 785 darekmarzejon@mail.com
Zblewo			
Żukowo	Sebastian Formela	Szkoła Podstawowa Nr 1 w Żukowie ul. Gdyńska 7, 83-330 Żukowo	602 396 052 sebaformela@interia.pl

Osoby i adresy kontaktowe gminnych organizatorów sportu szkolnego, które zostały usunięte, należy uzupełnić, wysyłając zaktualizowane dane w zgodzie na przetwarzanie danych, wymóg przepisów RODO

WOJEWÓDZKI SZKOLNY ZWIĄZEK SPORTOWY W GDAŃSKU

80-866 GDAŃSK, UL. GDYŃSKICH KOSYNIEROW 11

NIP 583-20-81-980

e-mail: biuro@wszs.pomorze.pl**DELEGACJA SĘDZIOWSKA NR**

PROSIMY O WYPEŁNIENIE DOKUMENTU DRUKOWANYMI LITERAMI

DLA PANA/PANI

(imię i nazwisko sędziego)

Zamieszkała/y

Pesel Urząd Skarbowy

Numer konta bankowego

DYSCYPLINA : dziewcząt / chłopców

MIEJSCE :

DATA ZAWODÓW:

TELEFON KONTAKTOWY:

Rodzaj zawodów: półfinał wojewódzki / finał wojewódzki

(niewłaściwe skreślić)

IGRZYSKA DZIECI / IGRZYSKA MŁODZIEŻY SZKOLNEJ / LICEALIADA

Ilość meczy X wartość regulaminowa meczu Suma do wypłaty (max. 200 zł brutto)

RACHUNEK

1. EKWIWALENT BRUTTO:

UZUPEŁNIA WSZS w Gdańsku

2. KOSZTY UZYSKANIA PRZYCHODU (20% poz.1):

3. PODSTAWA OPODATKOWANIA (poz.1 – poz.2):

4. PODATEK (17% z poz.3 zaokrąglone do pełnych złotych):

5. DO WYPŁATY : EKWIWALENT NETTO (poz.1-poz.4):

Kwotę z pozycji 4. podatek 18% płatnik jest zobowiązany przekazać na konto Urzędu Skarbowego właściwego dla miejsca płatnika w terminie do 20-go każdego miesiąca następującego po miesiącu wypłaty.

miejscowość, dnia

Potwierdzenie prowadzenia zawodów

(pieczęć i czytelny podpis delegującego, WSZS Gdańsk)

 Płatne przelewem Potwierdzam odbiór kwoty: _____ zł

Podpis i data :

(podpis sędziego)



ZGŁOSZENIE



DO POWIATU*/ FINAŁU WOJEWÓDZKIEGO IGRZYSK DZIECI* W 4-BOJU LA

DZIEWCZĄT* / CHŁOPCÓW*

Szkoła:.....
/NAZWA / /email szkoły/

SZKOŁA ZAREJESTROWAŁA SIĘ W SYSTEMIE REJESTRACJI SZKÓŁ NA STRONIE www.srs.szs.pl

TAK / NIE

Do tego zgłoszenia należy dołączyć do weryfikacji wydruk zgłoszenia do zawodów z SRS-u oraz legitymacje szkolne.

Powiat:.....

Wynik zespołu:.....

Lp	Nazwisko i imię ucznia	Rok urodzenia	60m	Skok wzwyż* w dal*	Pięczka palantowa	600m* 1000m*	Licencja
1							
2							
3							
4							
5							
6							
7							
8							

Startujący zawodnicy posiadają zgodę rodziców lub opiekunów prawnych, są przebadane i zdolne do udziału w zawodach.

Nazwisko opiekuna, tel.:

.....
(podpis opiekuna)

.....
(podpis dyrektora szkoły)

PIECZĘĆ SZKOŁY

WIMS / LICEALIADA* MŁODZIEŻY w LA.....
Miejsce i Data**ZGŁOSZENIE REPREZENTACJI POWIATU.....**

LP	NUMER	IMIĘ I NAZWISKO	ROK UR.	SZKOŁA	KONKURENCJA	wynik elim. rejon./ rek. ż
1						
2						
3						
4						
5						
6						
7						
8						
9						
10						
11						
12						
13						
14						
15						
16						
17						
18						
19						
20						
21						
22						
23						
24						
25						
26						
27						
28						
29						
30						
31						
32						
33						
34						
35						

*niepotrzebne skreślić

Ilość opiekunów:

Podpis powiatowego koordynatora sportu



**KOMUNIKAT KOŃCOWY
Z FINAŁU POWIATU
IGRZYSKA DZIECI / IGRZYSKA MŁODZIEŻY SZKOLNEJ/ LICEALIADA***

Powiat

DYSCYPLINA dziewcząt/ chłopców*

MIEJSCE

NA OBIEKcie

TERMIN

UCZESTNICZY TURNIEJU

LP	Szkoła
1	
2	
3	
4	
5	
6	
7	
8	

WYNIKI

Grupa A – eliminacje

LP	Szkoła	1	2	3	4	PKT	Miejsce
1.							
2.							
3.							
4.							

Grupa B – eliminacje

	Szkoła	1	2	3	4	PKT	Miejsce
1.							
2.							
3.							
4.							

FAZA FINAŁOWA

o 7 miejsce - :
 o 5 miejsce - :
 o 3 miejsce - :
 o 1 miejsce - :

Kolejność Końcowa:

1. miejsce
2. miejsce
3. miejsce
4. miejsce
5. miejsce
6. miejsce
7. miejsce
8. miejsce

Ilość zawodników biorących udział w zawodach: dz..... chł.....

Opracował /a

.....
(Imię i nazwisko, tel. kont.)

Zgłoszenia do zawodów tylko na wygenerowanych drukach z SRS –u.

Bez wypełnionych prawidłowych zgłoszeń na zawody /rejestracja i wydruk SRS / zespoły nie mogą być dopuszczone do rozgrywek.

Wypełnić elektronicznie.

Wysłać na adres biuro@wszs.pomorze.pl niezwłocznie po zakończeniu zawodów oraz do właściwego Powiatowego koordynatora współzawodnictwa sportowego szkół !!!

*niepotrzebne skreślić



KOMUNIKAT KOŃCOWY
Z PÓŁFINAŁU WOJEWÓDZKIEGO
 Strefa



DOTYCZY: 50 Wojewódzkich Igrzysk Dzieci*
 23 Wojewódzkich Igrzysk Młodzieży Szkolnej*
 22 Wojewódzkiej Licealiady*

DYSCYPLINA: dziewcząt/chłopców*

MIEJSCE:

NA OBIEKCIE: TERMIN:

UCZESTNICY TURNIEJU

LP	Szkoła	Adres email (awans do finału)
1		
2		
3		
4		

WYNIKI

LP	Szkoła	1	2	3	4	PKT	Miejsce
1							
2							
3							
4							

Ilość rozegranych meczy -

Kolejność Końcowa:

1. miejsce

2. miejsce

3. miejsce

4. miejsce

Trener/nauczyciel w-f I zespołu, telefon kontaktowy

Ilość zawodników biorących udział w zawodach: dz.....chł.....

Ilość zawodników posiadających licencję w danej dyscyplinie

inne dyscypliny

Opracował /a

.....

(Imię i nazwisko, tel. kont.)

Wypełnić elektronicznie !!!

Sprawozdanie należy przestać do Biura WSZS w Gdańsku **niezwłocznie po odbyciu zawodów** na adres mailowy biuro@wszs.pomorze.pl !!! Klasyfikację szkół z zawodów należy również wpisać do SRS.

Szkoła, która uzyskała awans zobowiązana jest do pobrania komunikatu organizacyjnego finału wojewódzkiego ze strony www.wszs.pomorze.pl lub z SRS.



KOMUNIKAT KOŃCOWY Z FINAŁU WOJEWÓDZKIEGO

DOTYCZY: 50 Wojewódzkich Igrzysk Dzieci*
23 Wojewódzkich Igrzysk Młodzieży Szkolnej*
22 Wojewódzkiej Licealiady*

DYSCYPLINA: dziewcząt /chłopców*

MIEJSCE:

NA OBIEKCIE: TERMIN:

UCZESTNICZY TURNIEJU

LP	Szkoła
1	
2	
3	
4	
5	
6	

WYNIKI

Grupa A – eliminacje

LP	Szkoła	1	2	3	PKT	Miejsce
1						
2						
3						

Grupa B – eliminacje

LP	Szkoła	1	2	3	PKT	Miejsce
1						
2						
3						

FAZA FINAŁOWA

o 7 miejsce - :
o 5 miejsce - :
o 3 miejsce - :
o 1 miejsce - :

Kolejność Końcowa:

- 1. miejsce
- 2. miejsce
- 3. miejsce
- 4. miejsce
- 5. miejsce
- 6. miejsce

Nazwiska i imiona zawodników, trenera/ nauczyciela w/f

I zespół

.....

 Trener

II zespół

.....

 Trener

III zespół

.....

 Trener

Ilość zawodników finału: w tym: dziewczęta, chłopcy

Ilość zawodników posiadających licencję w danej dyscyplinie

Ilość zawodników posiadających licencję w innych dyscyplinach

Zgłoszenia do zawodów tylko na wygenerowanych drukach z SRS –u.

Bez wypełnionych prawidłowych zgłoszeń na zawody /rejestracja i wydruk SRS /zespoły nie mogą być dopuszczone do rozgrywek.

Wypełnić elektronicznie.

Sprawozdanie należy wypełnić niezwłocznie po odbyciu zawodów i przesać do Biura WSZS w Gdańsku na adres mailowy biuro@wszs.pomorze.pl

Opracował /a

.....
 (Imię i nazwisko, tel. kont.)

*niepotrzebne skreślić

Klasyfikacja końcowa finałów Wojewódzkich w roku szkolnym 2020/2021

Igrzyska Dzieci

Badminton

miejsce	Dziewczęta
1.	Szkoła Podstawowa nr 2 w Bytowie
2.	Szkoła Podstawowa w Małych Walichnowach
3.	Szkoła Podstawowa Nr 3 we Władystawowie
4.	III Społeczna Szkoła Podstawowa w Gdańsku
5.	Publiczna Szkoła Podstawowa Nr 8 w Starogardzie Gd.
6.	Szkoła Podstawowa w Janowie

miejsce	Chłopcy
1.	III Społeczna Szkoła Podstawowa STO w Gdańsku
2.	Szkoła Podstawowa Nr 5 w Tczewie
3.	Szkoła Podstawowa Sportowa w Człuchowie
4.	Szkoła Podstawowa Nr 5 w Chojnicach
5.	Szkoła Podstawowa Nr 2 w Prabutach
6.	Szkoła Podstawowa w Bolszewie

Koszykówka

miejsce	Dziewczęta
1.	
2.	Zawody się nie odbyły - odwołane
3.	

miejsce	Chłopcy
1.	
2.	Zawody się nie odbyły - odwołane
3.	

Piłka nożna

miejsce	Dziewczęta
1.	Zespół Szkół w Tuchomiu
2.	Szkoła Podstawowa w Bolszewie
3.	Szkoła Podstawowa w Małych Walichnowach
4.	Szkoła Podstawowa w Pucku
5.	Szkoła Podstawowa w Chmielnie
6.	Szkoła Podstawowa w Czarnem

miejsce	Chłopcy
1.	Szkoła Podstawowa w Stężycy
2.	Szkoła Podstawowa nr 2 w Pelplinie
3.	Publiczna Szkoła Podstawowa nr 1 w Starogardzie Gd
4.	Szkoła Podstawowa nr 4 w Redzie
5-8	Szkoła Podstawowa w Studzienicach
5-8	Szkoła Podstawowa w Karsinie
5-8	Szkoła Podstawowa nr 5 w Malborku
5-8	Szkoła Podstawowa nr 2 w Prabutach

Piłka ręczna

miejsce	Dziewczęta
1.	
2.	Zawody się nie odbyły - odwołane
3.	

miejsce	Chłopcy
1.	
2.	Zawody się nie odbyły - odwołane
3.	

Piłka siatkowa 4-ki

miejsce	Dziewczęta
1.	
2.	Zawody się nie odbyły - odwołane
3.	
4.	

miejsce	Chłopcy
1.	
2.	Zawody się nie odbyły - odwołane
3.	
4.	

Tenis stołowy

miejsce	Dziewczęta
1.	
2.	Zawody się nie odbyły - odwołane
3.	

miejsce	Chłopcy
1.	
2.	Zawody się nie odbyły - odwołane
3.	

Unihokej

miejsce	Dziewczęta
1.	
2.	Zawody się nie odbyły - odwołane
3.	
4.	

miejsce	Chłopcy
1.	
2.	Zawody się nie odbyły - odwołane
3.	
4.	

Sztafetowe biegi przełajowe

miejsce	Dziewczęta	miejsce	Chłopcy
1.	Szkoła Podstawowa w Pogórze	1.	Szkoła Podstawowa w Gościnnie
2.	Szkoła Podstawowa w Pogódkach	2.	Szkoła Podstawowa Nr 6 w Kwidzynie
3.	Sportowa Szkoła Podstawowa Nr 75 w Gdańsku	3.	Szkoła Podstawowa Nr 11 w Tczewie
4.	Szkoła Podstawowa Nr 4 w Kwidzynie	4.	Szkoła Podstawowa Nr 2 w Bytowie
5.	Szkoła Podstawowa Nr 4 w Redzie	5.	Szkoła Podstawowa Nr 5 w Chojnicach
6.	Szkoła Podstawowa w Nowej Karczmie	6.	Szkoła Podstawowa w Lipuszu
7.	Szkoła Podstawowa Nr 11 w Tczewie	7.	Sportowa Szkoła Podstawowa Nr 75 w Gdańsku
8.	Szkoła Podstawowa Nr 1 w Brusach	8.	Szkoła Podstawowa Nr 81 w Gdańsku
9.	Szkoła Podstawowa nr 81 w Gdańsku	9.	Szkoła Podstawowa Nr 1 w Skarszewach
10.	Szkoła Podstawowa Nr 1 w Człuchowie	10.	Szkoła Podstawowa Nr 1 w Człuchowie
11.	Szkoła Podstawowa w Tuchomiu	11.	Szkoła Podstawowa w Przechlewie
12.	Szkoła Podstawowa w Przodkowie	12.	Szkoła Podstawowa w Przodkowie

Narciarstwo biegowe

miejsce	Dziewczęta	miejsce	Chłopcy
1.	Zawody się nie odbyły - odwołane	1.	Zawody się nie odbyły - odwołane
2.			
3.			

Szachy

miejsce	Dziewczęta + chłopcy
1.	Szkoła Podstawowa im. św. J. de La Salle w Gdańsku
2.	Zespół Szkolno-Przedszkolny w Szemudzie
3.	Szkoła Podstawowa Nr 11 w Tczewie
4.	Szkoła Podstawowa Nr 3 w Pruszczu Gd.
5.	Szkoła Podstawowa Nr 6 w Kwidzynie
6.	Szkoła Podstawowa Nr 2 w Ustce

Żeglarstwo

miejsce	Dziewczęta + chłopcy
1.	Zawody się nie odbyły - odwołane
2.	
3.	
4.	
5.	
6.	

Drużynowe biegi przełajowe

miejsce	Dziewczęta	miejsce	Chłopcy
1.	Zawody się nie odbyły - odwołane	1.	Zawody się nie odbyły - odwołane
2.			
3.			
4.			

Dwa ognie usportowione

miejsce	Dziewczęta	miejsce	Chłopcy
1.	Zawody się nie odbyły - odwołane	1.	Zawody się nie odbyły - odwołane
2.			
3.			

Trójbój Lekkoatletyczny

miejsce	Dziewczęta	miejsce	Chłopcy
1.	Szkoła Podstawowa w Pogórze	1.	Szkoła Podstawowa Sportowa w Człuchowie
2.	Szkoła Podstawowa w Baninie	2.	Szkoła Podstawowa Nr 10 w Tczewie
3.	Szkoła Podstawowa Nr 4 w Redzie	3.	Szkoła Podstawowa Nr 6 w Kwidzynie
4.	Szkoła Podstawowa w Studzienicach	4.	Szkoła Podstawowa Nr 4 w Redzie
5.	Szkoła Podstawowa Nr 10 w Tczewie	5.	Szkoła Podstawowa w Baninie
6.	Szkoła Podstawowa Sportowa w Człuchowie	6.	Szkoła Podstawowa Nr 6 w Rumi
7.	Szkoła Podstawowa Nr 6 w Kwidzynie	7.	Szkoła Podstawowa w Lubaniu
8.	Szkoła Podstawowa w Lubaniu	8.	Szkoła Podstawowa w Pomlewie
9.	Szkoła Podstawowa Nr 6 w Rumi	9.	Szkoła Podstawowa w Tuchomiu
10.	Szkoła Podstawowa Nr 5 w Chojnicach	10.	Szkoła Podstawowa Nr 1 w Brusach

Koszykówka 3x3

miejsce	Dziewczęta
1.	Zawody się nie odbyły - odwołane
2.	
3.	
4.	

miejsce	Chłopcy
1.	Zawody się nie odbyły - odwołane
2.	
3.	
4.	

Igrzyska Młodzieży Szkolnej**Badminton drużynowy**

miejsce	Dziewczęta
1.	Szkoła Podstawowa Nr 2 w Bytowie
2.	Szkoła Podstawowa Nr 2 w Gniewie
3.	Szkoła Podstawowa Nr 3 we Władystawowie
4.	Szkoła Podstawowa w Zelgoszczy
5.	Szkoła Podstawowa w Janowie
6.	

miejsce	Chłopcy
1.	Szkoła Podstawowa Nr 3 we Władystawowie
2.	Publiczna Szkoła Podstawowa Nr 4 w Starogardzie Gd
3.	Gdańska Szkoła Siermieri
4.	Szkoła Podstawowa Nr 11 w Tczewie
5.	Szkoła Podstawowa Sportowa w Człuchowie
6.	Szkoła Podstawowa Nr 2 w Prabutach

Koszykówka

miejsce	Dziewczęta
1.	Zawody się nie odbyły - odwołane
2.	
3.	

miejsce	Chłopcy
1.	Zawody się nie odbyły - odwołane
2.	
3.	

Piłka nożna

miejsce	Dziewczęta
1.	Szkoła Podstawowa w Bolszewie
2.	Szkoła Podstawowa w Somoninie
3.	Szkoła Podstawowa w Kaliszu
4.	Szkoła Podstawowa w Czyczkowach
5-6	Szkoła Podstawowa w Subkowach
5-6	Zespół Szkół w Tuchomiu
7-8	Szkoła Podstawowa nr 2 w Luzinie
7-8	Szkoła Podstawowa w Czarnem

miejsce	Chłopcy
1.	Szkoła Podstawowa Nr 2 w Żukowie
2.	Szkoła Podstawowa Nr 4 w Tczewie
3.	Publiczna Szkoła Podstawowa Nr 1 w Starogardzie Gd
4.	Szkoła Podstawowa Nr 6 w Kwidzynie
5-6	Szkoła Podstawowa Nr 2 w Luzinie
5-6	Szkoła Podstawowa Nr 1 w Malborku
7-8	Szkoła Podstawowa Nr 3 w Miastku
7-8	Szkoła Podstawowa Sportowa w Człuchowie

Piłka ręczna

miejsce	Dziewczęta
1.	Zawody się nie odbyły - odwołane
2.	
3.	

miejsce	Chłopcy
1.	Zawody się nie odbyły - odwołane
2.	
3.	

Piłka siatkowa

miejsce	Dziewczęta
1.	Zawody się nie odbyły - odwołane
2.	
3.	

miejsce	Chłopcy
1.	Zawody się nie odbyły - odwołane
2.	
3.	

Tenis stołowy drużynowy

miejsce	Dziewczęta
1.	Zawody się nie odbyły - odwołane
2.	
3.	

miejsce	Chłopcy
1.	Zawody się nie odbyły - odwołane
2.	
3.	

Unihokej

Dziewczęta		Chłopcy	
miejsce		miejsce	
1.	Zawody się nie odbyły - odwołane	1.	Zawody się nie odbyły - odwołane
2.		2.	
3.		3.	

Siatkówka plażowa

Dziewczęta		Chłopcy	
miejsce		miejsce	
1.	Szkoła Podstawowa Nr 6 w Kwidzynie	1.	Publiczna Szkoła Podstawowa Nr 3 w Starogardzie Gd.
2.	Szkoła Podstawowa w Chwaszczynie	2.	Zespół Kształcenia i Wychowania w Dziemianach
3.	Publiczna SP Nr 3 w Starogardzie Gdańskim	3.	Szkoła Podstawowa Nr 2 w Bytowie
4.	Szkoła Podstawowa 9 w Rumi	4.	Szkoła Podstawowa w Chwaszczynie
5.	Szkoła Podstawowa Sportowa w Człuchowie	5.	Zespół Kształcenia i Wychowania w Koczale
6.	Szkoła Podstawowa Nr 1 w Gniewie	6.	Szkoła Podstawowa Nr 11 w Tczewie
7.	Szkoła Podstawowa nr 3 w Miastku	7.	Szkoła Podstawowa w Gnieździe
8.	Szkoła Podstawowa Nr 1 w Brusach	8.	Szkoła Podstawowa Nr 5 w Chojnicach
9.	Szkoła Podstawowa w Gnieździe	9.	Szkoła Podstawowa w Bolszewie
		10.	Szkoła Podstawowa nr 51 w Gdyni

Drużynowe biegi przełajowe

Dziewczęta		Chłopcy	
miejsce		miejsce	
1.	Zawody się nie odbyły - odwołane	1.	Zawody się nie odbyły - odwołane
2.		2.	
3.		3.	

Narciarstwo biegowe

Dziewczęta		Chłopcy	
miejsce		miejsce	
1.	Zawody się nie odbyły - odwołane	1.	Zawody się nie odbyły - odwołane
2.		2.	

Szachy

Dziewczęta + chłopcy	
miejsce	
1.	Szkoła Podstawowa nr 81 w Gdańsku
2.	Szkoła Podstawowa w Pucku
3.	Szkoła Podstawowa nr 1 w Brusach
4.	Szkoła Podstawowa w Czarnem
5.	Szkoła Podstawowa w Ryjewie
6.	Szkoła Podstawowa w Kulicach

Sztafetowe biegi przełajowe

Dziewczęta		Chłopcy	
miejsce		miejsce	
1.	Szkoła Podstawowa Nr 4 w Tczewie	1.	Szkoła Podstawowa Nr 2 w Bytowie
2.	Szkoła Podstawowa w Kołczygłowach	2.	Szkoła Podstawowa w Pogódkach
3.	Szkoła Podstawowa Nr 8 w Gdańsku	3.	Szkoła Podstawowa Nr 5 w Chojnicach
4.	Szkoła Podstawowa Nr 1 w Człuchowie	4.	Szkoła Podstawowa Nr 6 w Kwidzynie
5.	Szkoła Podstawowa w Nowej Karczmie	5.	Szkoła Podstawowa Nr 1 w Kartuzach
6.	Publiczna Szkoła Podstawowa w Kaliskach	6.	Szkoła Podstawowa Nr 4 w Tczewie
7.	Szkoła Podstawowa Nr 4 w Redzie	7.	Szkoła Podstawowa w Dziemianach
8.	Szkoła Podstawowa w Pogórze	8.	Szkoła Podstawowa Nr 81 w Gdańsku
9.	Szkoła Podstawowa Nr 2 w Prabutach	9.	Szkoła Podstawowa Nr 4 w Redzie
10.	Szkoła Podstawowa Nr 5 w Chojnicach	10.	Szkoła Podstawowa w Przechlewie
		11.	Sportowa Szkoła Podstawowa Nr 75 w Gdańsku
		12.	Szkoła Podstawowa Nr 1 w Człuchowie

Lekkoatletyka indywidualna

miejsce	Dziewczęta
1.	Zawody się nie odbyły - odwołane
2.	
3.	

miejsce	Chłopcy
1.	Zawody się nie odbyły - odwołane
2.	
3.	

Koszykówka 3x3

miejsce	Dziewczęta
1.	Zawody się nie odbyły - odwołane
2.	
3.	

miejsce	Chłopcy
1.	Zawody się nie odbyły - odwołane
2.	
3.	

Licealiada**Badminton drużynowy**

miejsce	Dziewczęta
1.	Zespół Szkół Ponadpodstawowych w Gniewie
2.	II Liceum Ogólnokształcące w Starogardzie Gd.
3.	Powiatowy Zespół Szkół Nr 2 w Wejherowie
4.	Liceum Ogólnokształcące Sportowe w Człuchowie
5.	-----
6.	-----

miejsce	Chłopcy
1.	Centrum Kształcenia Zawodowego i Ustawicznego w Kwidzynie
2.	Zespół Szkół Ponadpodstawowych w Gniewie
3.	I Liceum Ogólnokształcące w Starogardzie Gd.
4.	Powiatowy Zespół Szkół Nr 2 w Wejherowie
5.	II Liceum Ogólnokształcące w Gdańsku
6.	Liceum Ogólnokształcące Sportowe w Człuchowie

Koszykówka

miejsce	Dziewczęta
1.	Zawody się nie odbyły - odwołane
2.	
3.	

miejsce	Chłopcy
1.	Zawody się nie odbyły - odwołane
2.	
3.	

Piłka ręczna

miejsce	Dziewczęta
1.	Zawody się nie odbyły - odwołane
2.	
3.	

miejsce	Chłopcy
1.	Zawody się nie odbyły - odwołane
2.	
3.	

Piłka siatkowa

miejsce	Dziewczęta
1.	Zawody się nie odbyły - odwołane
2.	
3.	

miejsce	Chłopcy
1.	Zawody się nie odbyły - odwołane
2.	
3.	

Unihokej

miejsce	Dziewczęta
1.	Zawody się nie odbyły - odwołane
2.	
3.	

miejsce	Chłopcy
1.	Zawody się nie odbyły - odwołane
2.	
3.	

Tenis stołowy

miejsce	Dziewczęta
1.	Zawody się nie odbyły - odwołane
2.	
3.	

miejsce	Chłopcy
1.	Zawody się nie odbyły - odwołane
2.	
3.	

Drużynowe biegi przełajowe

miejsce	Dziewczęta
1.	Zawody się nie odbyły - odwołane
2.	
3.	

miejsce	Chłopcy
1.	Zawody się nie odbyły - odwołane
2.	
3.	

Szachy

miejsce	Dziewczęta + dziewczęta
1.	I Liceum Ogólnokształcące w Tczewie
2.	I Liceum Ogólnokształcące w Starogardzie Gdańskim
3.	Zespół Szkół Ogólnokształcących Nr 2 Kwidzynie
4.	X Liceum Ogólnokształcące w Gdańsku
5.	Powiatowy Zespół Szkół Nr 3 w Wejherowie

Piłka nożna chłopców

miejsce	Chłopcy
1.	Zawody się nie odbyły - odwołane
2.	
3.	
4.	
5.	

Sztafetowe biegi przełajowe

miejsce	Dziewczęta
1.	XII Liceum Ogólnokształcące w Gdańsku
2.	II Liceum Ogólnokształcące w Starogardzie Gd.
3.	Zespół Szkół w Chojnicach
4.	Powiatowy Zespół Szkół Nr 4 w Wejherowie
5.	Liceum Ogólnokształcące Sportowe w Człuchowie
6.	
7.	

miejsce	Chłopcy
1.	XII Liceum Ogólnokształcące w Gdańsku
2.	Powiatowy Zespół Szkół Nr 4 w Wejherowie
3.	Zespół Szkół w Chojnicach
4.	II Liceum Ogólnokształcące w Starogardzie Gdańskim
5.	Uniwersyteckie Katolickie Liceum Ogólnokształcące w Tczewie
6.	Zespół Szkół Ponadgimnazjalnych nr 4 w Malborku
7.	Liceum Ogólnokształcące Sportowe w Człuchowie

Lekkoatletyka indywidualna

miejsce	Dziewczęta
1.	Zawody się nie odbyły - odwołane
2.	
3.	

miejsce	Chłopcy
1.	Zawody się nie odbyły - odwołane
2.	
3.	

Piłka siatkowa plażowa

miejsce	Dziewczęta
1.	Zespół Szkół Hotelarsko-Gastronomicznych w Gdyni
2.	I Akademickie Liceum Ogólnokształcące w Gdyni
3.	Powiatowy Zespół Szkół Nr 1 w Rumi
4.	II Liceum Ogólnokształcące w Starogardzie Gd.
5.	I Liceum Ogólnokształcące w Kościerzynie
6.	I Liceum Ogólnokształcące w Tczewie
7.	Liceum Ogólnokształcące Sportowe w Człuchowie
8.	Powiatowe Centrum Kształcenia Zawodowego i Ustawicznego w Pucku
9.	Zespół Szkół Ogólnokształcących Nr 2 w Kwidzynie

miejsce	Chłopcy
1.	I Liceum Ogólnokształcące w Starogardzie Gdańskim
2.	Liceum Ogólnokształcące Sportowe w Człuchowie
3.	Powiatowy Zespół Szkół Nr 4 w Wejherowie
4.	VI Liceum Ogólnokształcące w Gdyni
5.	Powiatowy Zespół Szkół Nr 2 w Kościerzynie
6.	Zespół Szkół Ogólnokształcących Nr 2 w Kwidzynie
7.	I Liceum Ogólnokształcące w Pucku
8.	Zespół Szkół Branżowych w Tczewie

Koszykówka 3x3

miejsce	Dziewczęta	miejsce	Chłopcy
1.	Zawody się nie odbyły - odwołane	1.	Zawody się nie odbyły - odwołane
2.		2.	
3.		3.	

KLASYFIKACJA SZKÓŁ
IGRZYSK DZIECI
IGRZYSK MŁODZIEŻY SZKOLNEJ
LICEALIADY
WOJEWÓDZTWA POMORSKIEO
W ROKU SZKOLNYM
2020/2021
według zdobytych punktów
za aktywności sportowe oraz
we Współzawodnictwie Sportowym Szkół



KLASYFIKACJA GENERALNA

AKTYWNOŚCI SPORTOWEJ I WSPÓŁZAWODNICTWA SPORTOWEGO SZKÓŁ

2020/2021

IGRZYSKA DZIECI

1. Szkoła Podstawowa Sportowa w Człuchowie

2. Szkoła Podstawowa Nr 10 w Tczewie
3. Szkoła Podstawowa Nr 4 w Redzie
4. Szkoła Podstawowa Nr 6 w Kwidzynie
5. Szkoła Podstawowa Nr 5 w Chojnicach
6. Szkoła Podstawowa Nr 2 w Prabutach
7. Szkoła Podstawowa w Bolszewie
8. Szkoła Podstawowa w Baninie
9. Szkoła Podstawowa w Orlu
10. Szkoła Podstawowa w Tuchomiu

IGRZYSKA MŁODZIEŻY SZKOLNEJ

1. Szkoła Podstawowa w Konarzynach

2. Szkoła Podstawowa Nr 4 w Tczewie
3. Szkoła Podstawowa Nr 2 w Bytowie
4. Szkoła Podstawowa w Bolszewie
5. Szkoła Podstawowa Sportowa w Człuchowie
6. Szkoła Podstawowa w Subkowach
7. Szkoła Podstawowa Nr 5 w Chojnicach
8. Szkoła Podstawowa Nr 6 w Kwidzynie
9. Szkoła Podstawowa Nr 1 w Brusach im. J. Pawła
10. Szkoła Podstawowa w Czarnem

LICEALIADA

1. Powiatowy Zespół Szkół nr 4 w Wejherowie

2. Liceum Ogólnokształcące Sportowe w Człuchowie
3. I Liceum Ogólnokształcące w Tczewie
4. I Liceum Ogólnokształcące w Starogardzie Gdańskim
5. II Liceum Ogólnokształcące w Starogardzie Gdańskim
6. Szkoła Techniczna BZDZ w Chojnicach
7. Uniwersyteckie Liceum Ogólnokształcące w Gdańsku
8. Zespół Szkół Ponadgimnazjalnych w Sierakowicach
9. Zespół Szkół Ogólnokształcących Nr 2 w Kwidzynie
10. Powiatowy Zespół Szkół nr 2 w Wejherowie



KLASYFIKACJA AKTYWNOŚCI SZKÓŁ 2020 I 2021 zbiorcza

Igrzyska Dzieci			Igrzyska Młodzieży Szkolnej			Licealiada		
LP	Szkoła	PKT	LP	Szkoła	PKT	LP	Szkoła	PKT
1	SP Sportowa Człuchów	186	1	SP Konarzyny	107	1	PZS 4 Wejherowo	124
2	SP 10 Tczew	88	2	SP 4 Tczew	76	2	LO Sportowe Człuchów	112
3	SP 4 Reda	83	3	SP 2 Bytów	75	3	I LO Tczew	88
4	SP 6 Kwidzyn	80	4	SP Bolszewo	70	4	I LO Starogard Gd.	79
5	SP 5 Chojnice	78	5	SP Sportowa Człuchów	66	5	II LO Starogard Gd.	74
6	SP 2 Prabuty	74	6	SP Subkowy	64	6	Szkoła Tech. BZDZ Chojnice	67
7	SP Bolszewo	72	7	SP 5 Chojnice	59	7	Uniwersyteckie LO Gdańsk	59
8	SP Banino	68	8	SP 6 Kwidzyn	57	8	ZSP Sierakowice	54
9	SP Orle	67	8	SP 1 Brusy im. J. Pawła	57	8	ZSO nr 2 Kwidzyn	54
10	SP Tuchomie	65	10	SP Czarne	56	10	PZS 2 Wejherowo	47
11	SP Przodkowo	64	11	SP Miechucino	53	11	ZSSiO XII LO Gdańsk	46
12	SP Nowy Klincz	63	12	SP Pobłocie wejh.	50	11	Zespół Szkół Chojnice	46
13	SP Subkowy	59	13	SP Łeba	49	13	ZSP Gniew	44
14	SP Studzienice	58	14	SP 2 Prabuty	44	14	ZSI Słupsk	33
15	SP 11 Tczew	56	15	SP Dziemiany	42	14	II LO Gdańsk	33
16	SP Pogórze	52	16	SP 81 Gdańsk	41	16	ZSZiO Kartuzy	28
16	SP Pobłocie wejh.	52	17	SP 4 Reda	40	16	VIII LO Gdańsk	28
16	SP 2 Pelplin	52	17	SP Karsin	40	16	ZSP nr 4 Malbork	28
16	SP Łeba	52	19	PSP 3 Starogard Gd.	38	16	Powiatowy Zespół Szkół Reda	28
20	SP Przechlewo	51	19	SP Puck	38	20	Liceum Katolickie Collegium Marianum Pelplin	27
20	SP 9 Rumia	51	19	SP 3 Władysławowo	38	21	Zespół Szkół Łączności Gdańsk	25
22	SP 1 Brusy im. J. Pawła	48	22	SP Orle	37	22	Kaszubskie LO w Brusach	22
22	SP Małe Walichnowy	48	23	SP Kalisz	36	23	III LO Sopot	21
24	SP Czarne	46	23	SP 9 Rumia	36	24	XIX LO Gdańsk	20
25	SP Lubań	45	25	SP 2 Luzino	35	25	ZSHG Gdynia	19
26	SP 1 Człuchów	43	25	SP 1 Człuchów	35	25	I ALO Gdynia	19
26	III Społ. STO Gdańsk	43	27	SP 11 Tczew	34	25	CKZIU Kwidzyn	19
28	SP Chmielno	42	28	SP Chwaszczyno	33	25	PZS 1 Rumia	19
28	SP Stare Pole	42	29	SP Przechlewo	31	25	I LO Puck	19
30	SP 2 Bytów	40	30	SP Tuchomie	30	30	UKLO Tczew	18
31	SP 6 Rumia	37	30	SPOMS Kwidzyn	30	30	I LO Malbork	18
32	SP 75 Gdańsk ZSSiO	36	32	PSP Szlachta	29	32	ZSP w Skórczu	17
33	SP Puck	35	32	SP 2 Pelplin	29	33	PZS 2 Kościerzyna	15
34	SP Janowo	34	34	SP Janowo	28	33	X LO Gdańsk	15
35	SP Muzyczna Gdańsk	33	34	SP 3 Miastko	28	33	PZS 3 Wejherowo	15
35	SP Miechucino	33	34	III Społ. STO Gdańsk	28	36	VI LO Gdynia	14
35	SP 1 Gniew	33	34	SP 1 Rumia	28	36	I LO Kościerzyna	14
38	PSP 8 Starogard Gd.	32	38	SP 1 Gniew	27	38	Zespół Szkół w Dzierzgoniu	12
39	SP 2 Sztum	31	38	PSP 4 Starogard Gd.	27	39	Policyjne LO w Słupsku	11
40	SP Karsin	29	40	SP Nowa Karczma	26	39	IV LO Kościerzyna	11
41	PSP Lubichowo	28	41	PSP 1 Starogard Gd.	25	41	Technikum Nr 1 Chojnice	10

41	SP 2 Brusy	28	41	SP Somonino	25	41	PCKZiU Puck	10
41	SP Nowa Karczma	28	41	SP Ryjewo	25	41	IX LO Gdańsk	10
41	SP Szatarpy	28	41	SP 2 Żukowo	25	44	I LO Gdańsk	9
45	SP 3 Władysławowo	28	41	SP Siemirowice	25	44	Zespół Szkół Branżowych Tczew	9
46	SP 5 Reda	27	46	SP Wandowo	24	44	III LO Gdańsk	9
47	SP 81 Gdańsk	26	46	SP 20 Gdańsk	24	47	ZSO nr 2 Lębork	8
47	SP 2 Kwidzyn	26	46	SP Drewnica	24	48	Gdańskie LO	4
47	SP Lipusz	26	49	SP Kołczygłowy	23	48	LO Mundurowe Spartakus Gdańsk	4
50	SP 7 Tczew	25	49	SP Pogódki	23	48	V LO Gdańsk	4
50	SP 4 Kwidzyn	25	49	SP 8 Gdańsk	23	48	I LO Lębork	4
50	SP Stężycza	25	52	SP Przdokowo	22	48	II LO Rumia	4
50	PSP 1 Starogard Gdański	25	52	SP Banino	22	53	Liceum Sztuk Plastycznych Słupsk	1
50	SP 42 ZS-P 2 Gdańsk	25	52	SP 6 Kościerzyna	22	53	LO Człuchów	1
55	SP Siemirowice	24	55	SP Linia	21	53	ZSP Bytów	1
56	SP Gościcino	23	55	SP 75 Gdańsk ZSiO	21	53	Zespół Szkół 2 Kwidzyn	1
56	SP Pogódki	23	55	SP Nowa Wieś Lęborska	21	56 szkół		
58	SP Linia	22	55	SP 6 Wejherowo	21			
58	SP Morzeszczyn	22	55	SP Stare Pole	21			
58	SP 1 Żukowo	22	60	SP 1 Malbork	20			
61	SP Kmiecin	21	60	SP 2 Brusy	20			
62	SP Żelistrzewo	20	60	SP Czyczkowy	20			
62	SP de La Salle Gdańsk	20	63	SP 2 Gniew	19			
62	SP 5 Malbork ZS-P 1	20	64	SP Przejazdowo	18			
62	SP Szemud	20	64	SP 1 Kartuzy	18			
62	PSP Szlachta	20	64	SP Stare Gronowo	18			
62	SP Kulice	20	64	SP Gnieźdzewo	18			
62	SP 3 Miastko	20	64	SP Koczała	18			
62	SP Skorzewo	20	64	PSP Zelgoszcz	18			
70	SP 2 Gdańsk	19	64	SP 2 Ustka	18			
70	SP Dziemiany	19	64	PSP Kaliska starog.	18			
70	SP Niepoczołowice	19	72	SP Kulice	17			
70	SP 5 Tczew	19	73	SP Potęgowo	16			
74	SP 5 Bytów	18	73	PSP 8 Starogard Gdański	16			
74	SP 6 Gdańsk	18	73	SP Redkowice	16			
76	SP 80 Gdańsk	16	73	SP 1 Pelplin	16			
76	SP Nowa Wieś Lęborska	16	73	SP Głównicyce	16			
76	SP 47 Gdańsk	16	73	SP 42 ZS-P 2 Gdańsk	16			
76	SP Konarzyny	16	73	SP 5 Reda	16			
76	SP 8 Gdańsk	16	73	SP Wrzeście	16			
76	SP Rzeczenica	16	73	SP 80 Gdańsk	16			
76	SP Borzestowo	16	73	SP 2 Czersk	16			
76	SP Głównicyce	16	73	SP 11 Wejherowo	16			
76	Spółeczna Językowa Lębork	16	73	Morska SP Gdańsk	16			
76	SP 8 Lębork	16	85	PSP Lubichowo	15			
76	SP Ogorzeliny	16	85	SP 3 Chojnice	15			
87	SP 3 Pruszcz Gdański	15	85	SP Lubań	15			
87	SP 2 Ustka	15	88	Gdańska Szkoła Siermierzki	14			
87	SP Smołdzino	15	88	SP Nowy Klincz	14			

87	SP Kamienica Królewska	15	88	SP Mrzezino	14
87	SP Smętowo Graniczne	15	91	SP 5 Lębork	13
87	SP Czyczkowy	15	91	SP Pogórze	13
87	SP Ryjewo	15	93	SP 34 Gdynia	11
87	SP Nowa Wieś Przywidzka	15	93	ZS-P 3 Kościerzyna	11
95	SP 5 Kartuzy	14	93	SP Wierzchucino	11
95	SP 69 Gdańsk	14	93	SP Kłodawa- chojnicki	11
95	SP 12 Tczew	14	97	PRYMUS Kościerzyna	10
95	SP 1 Kartuzy	14	97	SP Żelistrzewo	10
99	SP 1 Skarszewy	13	97	SP 1 Gdańsk	10
99	SP Borzytuchom	13	97	SP 1 Chojnice	10
99	SP Katolicka Malbork	13	97	SP Chłapowo	10
99	SP Kostkowo	13	97	SP Grabowo Kościerskie	10
103	SP Wrzeście	12	97	SP 6 Słupsk	10
103	SP Nakła	12	97	SP Żarnowiec	10
103	SP 2 Reda	12	97	PSP 6 Starogard Gdański	10
103	SP 5 Wejherowo	12	97	Salezjańska SP Rumia	10
103	SP 11 Wejherowo	12	107	SP Rokity	9
108	SP Żarnowiec	11	107	SP Maszewo Lęborskie	9
108	SP Mrzezino	11	107	SP 51 Gdynia	9
108	SP Przywidz	11	110	SP Siemianice	8
108	SP Pomlewo	11	110	SP 7 Lębork	8
108	SP Kramarzyny	11	110	SP Gościcino	8
113	SP Swarzewo	10	110	SP Szczodrowo	8
113	SP Brodnica Górna	10	110	SP 8 Malbork	8
113	SP 5 Słupsk ZS-P	10	110	SP 88 Gdańsk	8
113	SP Kielno	10	110	SP Ogorzeliny	8
113	SP 29 Leonardo Gdańsk	10	110	SP 1 Kościerzyna	8
113	SP 3 Chojnice	10	110	SP Rudno	8
113	SP Kożyczkowo	10	110	SP 2 Malbork	8
113	ZS-P 3 Kościerzyna	10	110	SP Rzeczenica	8
113	SP 27 Gdańsk	10	110	SP Kwakowo	8
113	SP Drewnica	10	110	SP Studzienice	8
113	SP Chłapowo	10	110	SP 69 Gdańsk	8
113	SP Koczała	10	110	SP 8 Lębork	8
113	SP 6 Kościerzyna	10	110	SP 5 Kartuzy	8
113	SP Czernin	10	110	SP 3 Ustka	8
113	SP Borkowo	10	127	SP Morzeszczyn	7
113	SP Połchowo	10	128	SP Mikołajki Pomorskie	6
113	SP Cedry Małe	10	128	SP 5 Bytów	6
130	SP Mikołajki Pomorskie	9	130	SP Pępowo	5
130	SP 8 Wejherowo ZS-P 2	9	130	SP 6 Malbork	5
130	SP Sztutowo	9	130	SP 12 Tczew	5
139	SP Szarłata	9	130	SP 2 Kartuzy	5
130	SP 34 Gdynia	9	134	SP Smołdzino	4
130	SP Maszewo Lęborskie	9	134	SP Opalenie	4
130	PSP 2 Starogard Gd.	9	134	SP 2 Władysławowo	4
130	Gdańska Szkoła Sierzmerki	9	134	SP Kmiecín	4

138	SP 1 Kościerzyna	8	134	Katolicka SP Kartuzy	4
138	SP 3 Gdańsk	8	134	SP 5 Wejherowo	4
138	SP 8 Malbork	8	134	SP 10 Tczew	4
138	SP Opalenie	8	141	SP 39 Gdynia	3
138	SP Łebno	8	141	SP Tuchlino	3
138	PSP Kaliska starog.	8	141	SP 3 Słupsk	3
138	SP 3 Ustka	8	141	SP Szarłata	3
138	SP Kębłowo	8	141	SP Skorzewo	3
138	SP 6 Wejherowo	8	141	SP Polnica	3
138	PSP 6 Starogard Gdański	8	147	SP Nożyno	2
138	SP Siemianice	8	147	SP Czernin	2
138	SP Rudno	8	147	PSP Bobowo	2
138	Morska SP Gdańsk	8	150	SP 50 Gdańsk	1
138	SP 5 Łębork	8	150	NSP 7 Słupsk	1
138	SP Liniewo	8	150	SP Wocławy	1
138	SP Pszczółki	8	150	SP 33 Gdynia	1
138	SP Miłobądz	8	150	SP Dziergoń	1
138	SP Wiele	8	150	SP Kępice	1
138	SP Redkowice	8	150	SP Wąglikowice	1
138	SP Kołczygłowy	8	150	SP Kamienica Królewska	1
138	SP 4 Kościerzyna	8	150	SP 26 Gdynia	1
138	SP 15 Gdańsk	8	150	SP 11 Gdańsk	1
160	SP Potęgowo	7	150	SP Charzykowy	1
160	SP 8 Chojnice	7	150	SP Wicko	1
160	SP Bożepole Wielkie	7			
160	SP Łupawa	7			
164	SP Włynkówko	6			
164	SP 8 Rumia	6			
164	SP 11 Gdańsk	6			
164	SP Somonino	6			
164	SP 6 Słupsk	6			
164	SP 1 Pelplin	6			
164	SP Kępice	6			
171	SP 3 Słupsk	5			
171	SP Pępowo	5			
171	SP 2 Władysławowo	5			
171	PSP Bobowo	5			
171	SP 9 Wejherowo	5			
171	SP Garczegorze	5			
171	Salezjańska SP Rumia	5			
178	SP 7 Łębork	4			
178	SP Gniezdzewo	4			
178	PSP Kleszczewo Kościerskie	4			
178	Gdańska Szkoła Podstawowa	4			
178	SP 1 Sierakowice	4			
178	SP Rychnowy	4			
178	SP 85 Gdańsk	4			
185	SP Gostkowo	3			

161 szkół

185	SP Wocławy	3
185	PSP Kokoszkowy	3
185	SP 28 Gdynia	3
185	SP Czapiewice	3
190	SP 2 Luzino	2
190	SP Zagórzycza	2
190	SP 1 Bytów	2
190	SP Myślice	2
190	SP 1 Sztum	2
190	SP Strzecz	2
190	Akademia Sukcesu Czernik	2
190	SP 24 Gdańsk	2
198	SP 3 Reda	1
198	PSP Pączewo	1
198	SP 4 Rumia	1
198	SP Gniewino	1
198	SP Kosakowo	1
198	SP Rokity	1
198	SP 1 Luzino	1
198	SP Przytocko	1
198	SP 50 Gdańsk	1
198	SP 51 Gdynia	1
198	NSP 7 Słupsk	1
198	Fontanna Marzeń Tczew	1

209 szkółSzczegółowa punktacja szkół znajduje się na stronie www.wszs.pomorze.pl

DZIAŁANIA ONLINE

Wojewódzkiego Szkolnego Związku Sportowego w Gdańsku w roku szkolnym 2021/2022

URZĄD MARSZAŁKOWSKI WOJEWÓDZTWA POMORSKIEGO

Ministerstwo Sportu

WOJEWÓDZKI SZKOLNY ZWIĄZEK SPORTOWY W GDAŃSKU ZAPRASZA NA

BIEG PO ZDROWIE!

W RAMACH WSPÓŁZAWODNICZWA SPORTOWEGO UCZNIÓW WOJEWÓDZTWA POMORSKIEGO

IGRZYSKA DZIECI DZIEWCZĄT I CHŁOPCÓW 600 M

IGRZYSKA MŁODZIEŻY SZKOLNEJ DZIEWCZĄT I CHŁOPCÓW 800 M

LICEALIADA DZIEWCZĄT I CHŁOPCÓW 1000 M

JAK WZIĄĆ UDZIAŁ W BIEGU?
 ŚCIAĞNIJ APLIKACJĘ UMOŻLIWIĄCĄ POMIAR CZASU I DYSTANSU (NP. ENDOMONDO). PRZEBIEGNIJ DYSTANS ODPOWIEDNI DO SWOJEJ KATEGORII (WIEKOWEJ). UZUPEŁNIJ FORMULARZ DOŁĄCZONY DO REGULAMINU ORAZ WYŚLIJ NAM SCREENA SWOJEGO BIEGU!

POWODZENIA!
 REGULAMIN BIEGU DOSTĘPNY NA STRONIE WWW.WSZS.POMORZE.PL

URZĄD MARSZAŁKOWSKI WOJEWÓDZTWA POMORSKIEGO

Ministerstwo Sportu

WOJEWÓDZKI SZKOLNY ZWIĄZEK SPORTOWY W GDAŃSKU ZAPRASZA NAUCZYCIELI WYCHOWANIA FIZYCZNEGO Z WOJEWÓDZTWA POMORSKIEGO NA

BIEG PO ZDROWIE!

EDYCJA DLA NAUCZYCIELI

KOBIECY 2000 M
 MĘŻCZYŹNI 4000 M

JAK WZIĄĆ UDZIAŁ W BIEGU?
 ŚCIAĞNIJ APLIKACJĘ UMOŻLIWIĄCĄ POMIAR CZASU I DYSTANSU (NP. ENDOMONDO). PRZEBIEGNIJ DYSTANS ODPOWIEDNI DO SWOJEJ KATEGORII. UZUPEŁNIJ FORMULARZ DOŁĄCZONY DO REGULAMINU ORAZ WYŚLIJ NAM SCREENA SWOJEGO BIEGU!

POWODZENIA!
 REGULAMIN BIEGU DOSTĘPNY NA STRONIE WWW.WSZS.POMORZE.PL

URZĄD MARSZAŁKOWSKI WOJEWÓDZTWA POMORSKIEGO

Ministerstwo Sportu

Igrzyska Młodzieży Szkolnej oraz Licealiada

WOJEWÓDZTWA POMORSKIEGO

FIFA 2020

ZAPRASZAMY WSZYSTKICH CHĘTNYCH DO WZIĘCIA UDZIAŁU W DRUGIEJ EDYCJI TURNIEJU FIFA 2020 NA PC!

GRAMY 5-6 GRUDNIA 2020R.

więcej informacji na stronie www.wszs.pomorze.pl

ORGANIZATOREM TURNIEJU JEST WOJEWÓDZKI SZKOLNY ZWIĄZEK SPORTOWY W GDAŃSKU.

URZĄD MARSZAŁKOWSKI WOJEWÓDZTWA POMORSKIEGO

Ministerstwo Sportu

WOJEWÓDZKI SZKOLNY ZWIĄZEK SPORTOWY W GDAŃSKU ZAPRASZA DO UDZIAŁU W KONKURSIE

MOJA AKTYWNOŚĆ FIZYCZNA

#zostanwdomu

WYMYSŁ PROPOZYCJĘ AKTYWNEGO SPĘDZANIA CZASU WOLNEGO W DOMU, NAGRAJ FILMIK I WYŚLIJ DO NAS! OGŁOSZENIE WYNIKÓW DO 15.12.2020R.

WIĘCEJ NA STRONIE WWW.WSZS.POMORZE.PL

URZĄD MARSZAŁKOWSKI WOJEWÓDZTWA POMORSKIEGO

Ministerstwo Sportu

II EDYCJA od grudnia 2020 r.

Kurs Młodzieżowych Organizatorów Sportu

PODZIAŁ WOJEWÓDZTWA NA STREFY PODREGIONALNE

Organizator: Wojewódzki Szkolny Związek Sportowy w Gdańsku

Kurs dla uczniów szkół podstawowych i ponadpodstawowych województwa pomorskiego

URZĄD MARSZAŁKOWSKI WOJEWÓDZTWA POMORSKIEGO

Ministerstwo Sportu

PODEJMIJ WYZWANIE i bądź aktywny

Z WOJEWÓDZKIM SZKOLNYM ZWIĄZKIEM SPORTOWYM W GDAŃSKU

ZAPRASZAMY DO WSPÓLNEJ ZABAWY DZIECI I MŁODZIEŻ W KAŻDYM WIEKU!

CO MIESIĄC PODEJMIJ WYZWANIE RZUCONE PRZEZ WSZS W GDAŃSKU, WYŚLIJ NAM EFEKTY TWOJEJ PRACY I CZEKAJ NA KOLEJNE ETAPY! NASZE WYZWANIA BĘDĄ TRWAŁY OD MARCA DO CZERWCA.

DO DZIAŁA!

MŁODYCH SPORTOWCÓW Z POMORZA WSPIERA:

URZĄD MARSZAŁKOWSKI WOJEWÓDZTWA POMORSKIEGO

Panująca pandemia COVID-19, zmusiła nas do odwołania dużej ilości imprez sportowych. W ich miejsce Wojewódzki Szkolny Związek Sportowy w Gdańsku zorganizował i przeprowadził nowe, inne formy działań on-line, aby zachęcić dzieci i młodzieży do aktywności fizycznej.

Wszystkie działania on-line (konkursy, wyzwania, kurs, gry i biegi) w roku szkolnym 2020/2021 zostały udokumentowane przez WSZS w Gdańsku na stronie internetowej www.wszs.pomorze.pl . Znajdują się tam również materiały dydaktyczne, pomocne w prowadzeniu zajęć online oraz na żywo w szkole, materiały szkoleniowe (filmiki) ABC sportów oraz galeria konkurów i zawodów sportowych organizowanych przez Wojewódzki Szkolny Związek Sportowy w Gdańsku.

Laureaci konkursów on-line w roku szkolnym 2021/2022

BIEG PO ZDROWIE			
IGRZYSKA DZIECI			
DZIEWCZĘTA		CHŁOPCY	
1. miejsce	Julia Stoltmann	1. miejsce	Dominik Mroziewicz
2. miejsce	Nadia Kiedrowicz	2. miejsce	Jonatan Jażdżewski
3. miejsce	Julia Przytuła	3. miejsce	Adrian Boborycki
	Zuzanna Ścigała	4. miejsce	Maksymilian Lubecki
5. miejsce	Łucja Łosińska	5. miejsce	Oskar Dubiel
	Agata Szajda		
IGRZYSKA MŁODZIEŻY SZKOLNEJ			
DZIEWCZĘTA		CHŁOPCY	
1. miejsce	Sandra Dykier	1. miejsce	Dawid Breza
2. miejsce	Agata Grela	2. miejsce	Mateusz Naskręt
3. miejsce	Izabela Kobierowska	3. miejsce	Szymon Tłock
4. miejsce	Weronika Mocarska		Kacper Kędziora
5. miejsce	Oliwia Hinz	5. miejsce	Michał Wojtas
6. miejsce	Damgara Mayer	6. miejsce	Jakub Szczygielski
LICEALIADA			
DZIEWCZĘTA		CHŁOPCY	
1. miejsce	Aleksandra Bosak	1. miejsce	Yurii Sichori
2. miejsce	Aleksandra Dominik		Kacper Boetther
3. miejsce	Amelia Pobłocka	3. miejsce	Łukasz Tylicki
4. miejsce	Natalia Treder	4. miejsce	Kacper Krzebietke
	Klaudia Hinc	5. miejsce	Julian Koziółek
6. miejsce	Dominika Dopke		Yerken Shchypskyi
FIFA 2021			
IGRZYSKA MŁODZIEŻY SZKOLNEJ		LICEALIADA	
1. miejsce	Tymon Krzemiński	1. miejsce	Patryk Głowczewski
2. miejsce	Maks Gliński	2. miejsce	Oskar Tobiasz
3. miejsce	Gracjan Polewik	3. miejsce	Jakub Hebel
KONKURS FILMOWY #zostańwdomu			
1. miejsce	Nikodem Mielewczyk		
2. miejsce	Malwina Michałowska		
	Julia Plata		

	Fabian Stoltmann
5. miejsce	Julia Łeppek
	Daria Mroziewicz

WYZWANIE SPORTOWE**IGRZYSKA DZIECI**

DZIEWCZĘTA		CHŁOPCY	
1. miejsce	Małgorzata Kanczkowska	1. miejsce	Piotr Pałasz
2. miejsce	Milena Gasperowicz	2. miejsce	Wiktor Skwierawski
	Antonina Walkusz		Karol Tylicki
4. miejsce	Marta Połaczek	4. miejsce	Kacper Albecki
5. miejsce	Wiktoria Lisakowska		Jan Siejakowski
	Matylda Bryza		Igor Florek
	Monika Szyszka		
	Klaudia Kostka		

IGRZYSKA MŁODZIEŻY SZKOLNEJ

DZIEWCZĘTA		CHŁOPCY	
1. miejsce	Zofia Szycy	1. miejsce	Mateusz Naskręt
2. miejsce	Dagmara Mayer	2. miejsce	Szymon Tłock
	Zuzanna Kleczewska	3. miejsce	Karol Walicki
	Kinga Kowalik		Mariusz Gierszewski
5. miejsce	Dagmara Kowalewska	5. miejsce	Mateusz Koszałka
	Anna Szenwald	6. miejsce	Kajetan Segar
	Sandra Dykier		

LICEALIADA

DZIEWCZĘTA		CHŁOPCY	
1. miejsce	Małgorzata Puchalska	1. miejsce	Mikołaj Morzycki
2. miejsce	Aleksandra Serkiz	2. miejsce	Kacper Prahł
3. miejsce	Agata Mrozińska		Łukasz Tylicki
	Weronika Skok		Kacper Teresiński
	Julia Furgalska	Mikołaj Holzner	
	Dominika Płotka	5. miejsce	Wiktor Polanowski
			Franciszek Mikulski

WOJEWÓDZKI SZKOLNY ZWIĄZEK SPORTOWY W GDAŃSKU

Sportowe wyzwanie



ZAKOŃCZONE!

CZTERY SPORTOWE WYZWANIA
CZTERY MIESIĄCE AKTYWNOŚCI FIZYCZNEJ
440 UCZESTNIKÓW
MNÓSTWO DOBREJ ZABAWY
I SPORTU PRZEZ **112 DNI!**

RAZEM UCZESTNICY WYZWANIA

NAGRALI
33 GODZINY FILMÓW
Z TORAMI PRZESZKÓD



PRZEJECHALI
50528KM !!!



PRZEBIEGLI
3076 KM



STWORZYLI
328 KOLAŻY



DZIĘKUJEMY ZA ZANGAŻOWANIE!



URZĄD MARSZAŁKOWSKI
WOJEWÓDZTWA POMORSKIEGO



Wojewódzki Szkolny
Związek Sportowy
w Gdańsku

Program Szkolny Klub Sportowy

W WOJEWÓDZTWIE POMORSKIM

#SKSpomorskie

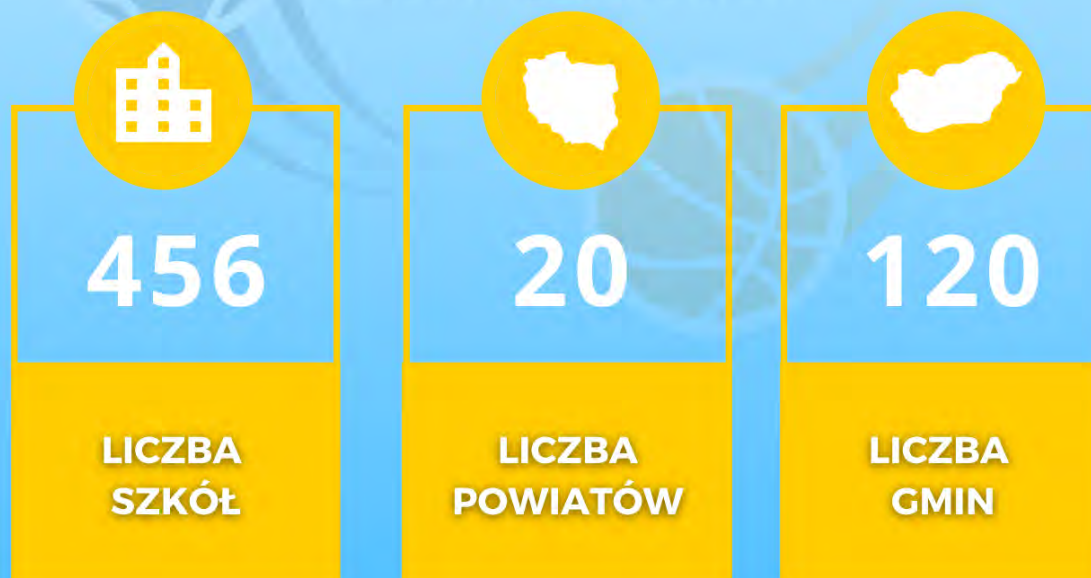

STAN NA DZIEŃ 08.07.2021R.

OPERATOR WOJEWÓDZKI PROGRAMU

OPERATOR KRAJOWY PROGRAMU



PROGRAM SZKOLNY KLUB SPORTOWY W WOJEWÓDZTWIE POMORSKIM

Wojewódzki Szkolny Związek Sportowy w Gdańsku

jest Operatorem **Programu Szkolny Klub Sportowy województwa pomorskiego** już V edycję, który realizowany jest w **20 powiatach i 120 gminach**. Do Programu SKS w roku 2021 przystąpiło **446 szkół. 539 grup ćwiczebnych** w województwie pomorskim prowadzi **508 nauczycieli** wychowania fizycznego. Adresatami tego programu są uczniowie wszystkich typów szkół województwa pomorskiego. Partnerem w realizacji Programu SKS jest Urząd Marszałkowski. Krajowym Operatorem jest Instytut Sportu – Państwowy Instytut Badawczy w Warszawie.

Program SKS promuje różnorodne dyscypliny sportowe wśród dzieci i młodzieży wg zapotrzebowań uczniów. Zajęcia w ramach programu SKS są prowadzone przez nauczycieli wychowania fizycznego, którzy odgrywają niezwykle istotną rolę w realizacji programu. To właśnie oni najlepiej znają predyspozycje i zainteresowania swoich podopiecznych, wiedzą w jaki sposób ich zmotywować, a także jak wskazać właściwą ścieżkę rozwoju.

Założenia Programu SKS:

- Liczba uczniów w grupach wynosi od 15 do 25 osób. W przypadku utworzenia w jednej szkole więcej niż jednej grupy ćwiczebnej, przynajmniej jedna z nich powinna być dedykowana dziewczętom (muszą one stanowić ponad 50% uczestników danej grupy).
- Jedna grupa dostała do realizacji w 2021 roku 58 jednostek ćwiczebnych zajęć (1 jednostka = 60 minut) dla każdej z grup w czasie 35 tygodni, w podziale na edycję wiosenną oraz jesienną. Zajęcia odbywają się 2 razy w tygodniu.
- Wypłaty wynagrodzeń dokonuje się na podstawie co miesięcznych rozliczeń z odbytych zajęć (raportów podpisanych przez dyrektora szkoły i nauczyciela).
- Nauczyciele są zobowiązani do systematycznego wypełniania dzienniczka elektronicznego na platformie SKS – niezbędna umiejętność obsługi komputera.
- Uczestnicy zajęć – uczniowie nie ponoszą żadnych kosztów uczestnictwa w Programie.

Zapraszamy nowe, nie uczestniczące szkoły do Programu Szkolny Klub Sportowy. Warto dołączyć do Społeczności SKS.

W całej Polsce jest już ponad 300 tysięcy uczestników. **Zachęcamy do aktywnego uczestnictwa !!!**

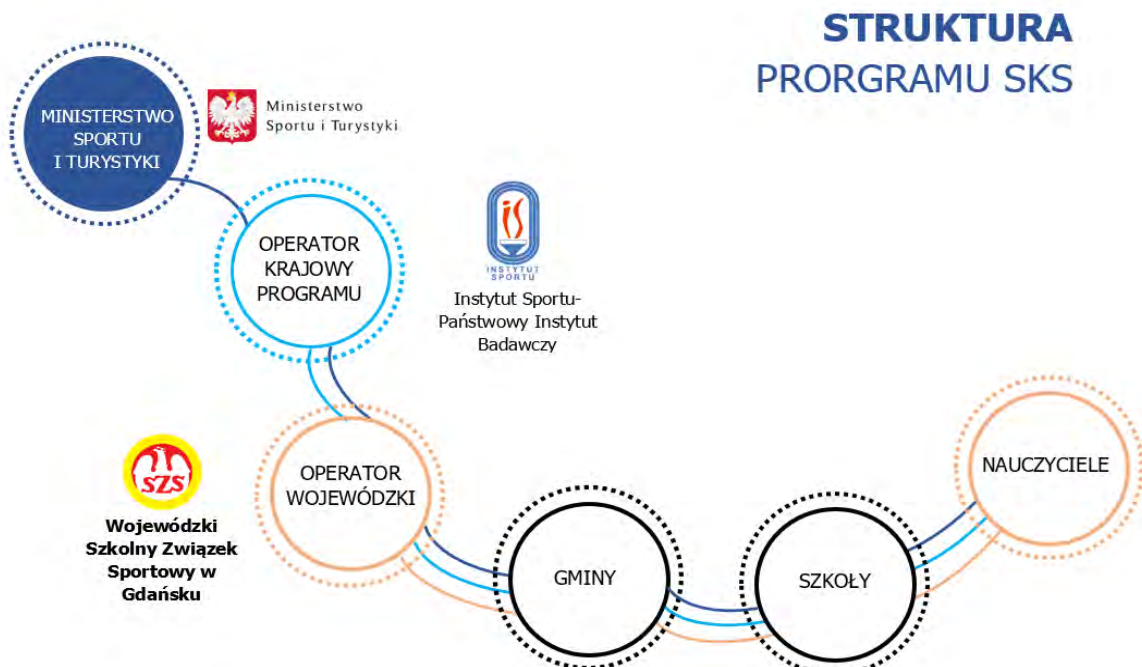

Więcej informacji o Programie w Województwie Pomorskim:

na stronie www.wszs.pomorze.pl

oraz pod numerem telefonu:
Urszula Górską 601-348-843
Joanna Wrońska 785-001-810

Kalendarz 2021

Styczeń

Pn	Wt	Śr	Cz	Pt	Sb	N
28	29	30	31	1	2	3
4	5	6	7	8	9	10
11	12	13	14	15	16	17
18	19	20	21	22	23	24
25	26	27	28	29	30	31

Luty

Pn	Wt	Śr	Cz	Pt	Sb	N
1	2	3	4	5	6	7
8	9	10	11	12	13	14
15	16	17	18	19	20	21
22	23	24	25	26	27	28

Marzec

Pn	Wt	Śr	Cz	Pt	Sb	N
1	2	3	4	5	6	7
8	9	10	11	12	13	14
15	16	17	18	19	20	21
22	23	24	25	26	27	28
29	30	31	1	2	3	4

Kwiecień

Pn	Wt	Śr	Cz	Pt	Sb	N
29	30	31	1	2	3	4
5	6	7	8	9	10	11
12	13	14	15	16	17	18
19	20	21	22	23	24	25
26	27	28	29	30	1	2

Maj

Pn	Wt	Śr	Cz	Pt	Sb	N
26	27	28	29	30	1	2
3	4	5	6	7	8	9
10	11	12	13	14	15	16
17	18	19	20	21	22	23
24	25	26	27	28	29	30
31	1	2	3	4	5	6

Czerwiec

Pn	Wt	Śr	Cz	Pt	Sb	N
31	1	2	3	4	5	6
7	8	9	10	11	12	13
14	15	16	17	18	19	20
21	22	23	24	25	26	27
28	29	30	1	2	3	4

Lipiec

Pn	Wt	Śr	Cz	Pt	Sb	N
28	29	30	1	2	3	4
5	6	7	8	9	10	11
12	13	14	15	16	17	18
19	20	21	22	23	24	25
26	27	28	29	30	31	1

Sierpień

Pn	Wt	Śr	Cz	Pt	Sb	N
26	27	28	29	30	31	1
2	3	4	5	6	7	8
9	10	11	12	13	14	15
16	17	18	19	20	21	22
23	24	25	26	27	28	29
30	31	1	2	3	4	5

Wrzesień

Pn	Wt	Śr	Cz	Pt	Sb	N
30	31	1	2	3	4	5
6	7	8	9	10	11	12
13	14	15	16	17	18	19
20	21	22	23	24	25	26
27	28	29	30	1	2	3

Październik

Pn	Wt	Śr	Cz	Pt	Sb	N
27	28	29	30	1	2	3
4	5	6	7	8	9	10
11	12	13	14	15	16	17
18	19	20	21	22	23	24
25	26	27	28	29	30	31

Listopad

Pn	Wt	Śr	Cz	Pt	Sb	N
1	2	3	4	5	6	7
8	9	10	11	12	13	14
15	16	17	18	19	20	21
22	23	24	25	26	27	28
29	30	1	2	3	4	5

Grudzień

Pn	Wt	Śr	Cz	Pt	Sb	N
29	30	1	2	3	4	5
6	7	8	9	10	11	12
13	14	15	16	17	18	19
20	21	22	23	24	25	26
27	28	29	30	31	1	2

Kalendarz 2022

Styczeń

Pn	Wt	Śr	Cz	Pt	Sb	N
27	28	29	30	31	1	2
3	4	5	6	7	8	9
10	11	12	13	14	15	16
17	18	19	20	21	22	23
24	25	26	27	28	29	30
31	1	2	3	4	5	6

Luty

Pn	Wt	Śr	Cz	Pt	Sb	N
31	1	2	3	4	5	6
7	8	9	10	11	12	13
14	15	16	17	18	19	20
21	22	23	24	25	26	27
28	1	2	3	4	5	6

Marzec

Pn	Wt	Śr	Cz	Pt	Sb	N
28	1	2	3	4	5	6
7	8	9	10	11	12	13
14	15	16	17	18	19	20
21	22	23	24	25	26	27
28	29	30	31	1	2	3

Kwiecień

Pn	Wt	Śr	Cz	Pt	Sb	N
28	29	30	31	1	2	3
4	5	6	7	8	9	10
11	12	13	14	15	16	17
18	19	20	21	22	23	24
25	26	27	28	29	30	1

Maj

Pn	Wt	Śr	Cz	Pt	Sb	N
25	26	27	28	29	30	1
2	3	4	5	6	7	8
9	10	11	12	13	14	15
16	17	18	19	20	21	22
23	24	25	26	27	28	29
30	31	1	2	3	4	5

Czerwiec

Pn	Wt	Śr	Cz	Pt	Sb	N
30	31	1	2	3	4	5
6	7	8	9	10	11	12
13	14	15	16	17	18	19
20	21	22	23	24	25	26
27	28	29	30	1	2	3

Lipiec

Pn	Wt	Śr	Cz	Pt	Sb	N
27	28	29	30	1	2	3
4	5	6	7	8	9	10
11	12	13	14	15	16	17
18	19	20	21	22	23	24
25	26	27	28	29	30	31

Sierpień

Pn	Wt	Śr	Cz	Pt	Sb	N
1	2	3	4	5	6	7
8	9	10	11	12	13	14
15	16	17	18	19	20	21
22	23	24	25	26	27	28
29	30	31	1	2	3	4

Wrzesień

Pn	Wt	Śr	Cz	Pt	Sb	N
29	30	31	1	2	3	4
5	6	7	8	9	10	11
12	13	14	15	16	17	18
19	20	21	22	23	24	25
26	27	28	29	30	1	2

Październik

Pn	Wt	Śr	Cz	Pt	Sb	N
26	27	28	29	30	1	2
3	4	5	6	7	8	9
10	11	12	13	14	15	16
17	18	19	20	21	22	23
24	25	26	27	28	29	30
31	1	2	3	4	5	6

Listopad

Pn	Wt	Śr	Cz	Pt	Sb	N
31	1	2	3	4	5	6
7	8	9	10	11	12	13
14	15	16	17	18	19	20
21	22	23	24	25	26	27
28	29	30	1	2	3	4

Grudzień

Pn	Wt	Śr	Cz	Pt	Sb	N
28	29	30	1	2	3	4
5	6	7	8	9	10	11
12	13	14	15	16	17	18
19	20	21	22	23	24	25
26	27	28	29	30	31	1

KODEKS DOBREGO KIBICA

1. Zna dobrze przepisy i zasady rozgrywania zawodów w dyscyplinie której kibicuje.
2. Gorąco dopinguje swoją drużynę, ale potrafi obiektywnie ocenić i nagrodzić uznaniem dobrą grę przeciwnika.
3. Cieszy się z wygranej swojej drużyny, ale nigdy nie szydzi z pokonanych.
4. Martwi się przegraną swojej drużyny, ale potrafi uznać wyższość przeciwnika i gratulować mu.
5. Nie opuszcza swoich w biedzie, dopinguje ich i zachęca do walki także wtedy, gdy nie odnoszą sukcesów.
6. Zwalcza bezwzględnie wszelkie formy oszustwa i próby uzyskania lepszego wyniku lub wygranej metodą nieuczciwej lub niezgodnej z regulaminem walki.
7. Podczas walki nigdy nie kwestionuje i nie podważa decyzji sędziego.
8. Propaguje sport i zasady dobrego kibicowania.
9. Stosownie do swych fizycznych możliwości i zainteresowań uprawia sport.
10. Daje zawsze dobry przykład innym.

TAKI JEST KIBIC DOSKONAŁY

ZAPRASZAMY NA NASZĄ STRONĘ INTERNETOWĄ www.wszs.pomorze.pl

Opracowanie Kalendarza Imprez:

Urszula Górka

NOTATKI

zobacz TV

PROMUJEMY **POLSKIE** TALENTY



Transmisje NA ŻYWO

Dla szkół i klubów sportowych

Oglądaj ZA DARMO i polecaj znajomym!

zobacz.tv



GTsport

www.pucharownia.pl

ul. Grunwaldzka 83

81-771 Sopot Poland zamówienia: sprzedaz@gtsport.eu

tel. /+48 58/ 555 000 3

grawer : grafik@gtsport.eu

tel. /+48 58/ 555 000 4

order: darek@gtsport.eu

fax./+48 58/ 555 000 5

bezpłatny numer faxu:

0 800.188.504

www.gtsport.eu

GTsport **ucharownia.pl**