



Ministerstwo
Sportu i Turystyki



URZĄD MARSZAŁKOWSKI
WOJEWÓDZTWA POMORSKIEGO



**REGULAMINY
I TERMINARZE**

KALENDARZ IMPREZ SPORTOWYCH

Wojewódzkiego Szkolnego Związku Sportowego w Gdańsku
na rok szkolny 2022/2023

51. Igrzyska Dzieci
24. Igrzyska Młodzieży Szkolnej
23. Licealiada

WOJEWÓDZTWA POMORSKIEGO

GDAŃSK 2022

Wojewódzki Szkolny Związek Sportowy w Gdańsku

ul. Gdyńskich Kosynierów 11, 80-866 Gdańsk
tel. 58 301 99 45, 601 348 843
www.wszs.pomorze.pl , biuro@wszs.pomorze.pl
NIP 583-20-81-980



Operator Krajowy

SZKOLNY ZWIĄZEK SPORTOWY

Zarząd Krajowy

03-134 Warszawa ul. Ciołkosza1/29

Tel. 669 689 412 email zgszs.warszawa@wp.pl www.szs.pl

NIP 526-16-75-834

Wojewódzki Szkolny Związek Sportowy w Gdańsku



51. IGRZYSKA DZIECI 24. IGRZYSKA MŁODZIEŻY SZKOLNEJ 23. LICEALIADA WOJEWÓDZTWA POMORSKIEGO

REGULAMINY I TERMINARZE IMPRESZ SPORTOWYCH

WCHODZĄCYCH W SKŁAD OGÓLNOPOLSKIEGO I WOJEWÓDZKIEGO SYSTEMU
WSPÓŁZAWODNICTWA SPORTOWEGO SZKÓŁ

na rok szkolny
2022/2023



Gdańsk, 2022

ZARZĄD WOJEWÓDZKIEGO SZKOLNEGO ZWIĄZKU SPORTOWEGO w Gdańsku



Zbigniew Gajewski
WICEPREZES
WSZS w Gdańsku



Tomasz Janowicz
PREZES Wojewódzkiego Szkolnego Związku Sportowego
w Gdańsku



Marek Wołoszyk
WICEPREZES
WSZS w Gdańsku



Tomasz Ostrowski
CZŁONEK ZARZĄDU
WSZS w Gdańsku



Norbert Górski
CZŁONEK Zarządu
WSZS w Gdańsku



Andrzej Byczkowski
CZŁONEK PREZYDIUM
WSZS w Gdańsku

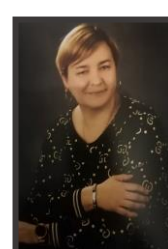

Magda Sawkow
CZŁONEK Zarządu
WSZS w Gdańsku



Damian Barambas
CZŁONEK Zarządu
WSZS w Gdańsku



Bogusława Kuchta
CZŁONEK Zarządu
WSZS w Gdańsku



Urszula Górka
CZŁONEK ZARZĄDU
WSZS w Gdańsku



Tomasz Kraskowski
CZŁONEK ZARZĄDU
WSZS w Gdańsku



Jarosław Mamrot
CZŁONEK ZARZĄDU
WSZS w Gdańsku



Piotr Muchowski
CZŁONEK ZARZĄDU
WSZS w Gdańsku



Mirosław Płotka
CZŁONEK ZARZĄDU
WSZS w Gdańsku



Bartłomiej Woźniak
CZŁONEK ZARZĄDU
WSZS w Gdańsku

Biurowisko WSZS w Gdańsku



Zbigniew Gajewski



Bogusława Kuchta



Urszula Górka



Agnieszka Grabska



Joanna Wrońska

SPIS TREŚCI

ZASADY WSPÓŁZAWODNICTWA SPORTOWEGO W ROKU SZKOLNYM 2022/2023	
REGULAMIN OGÓLNY WSPÓŁZAWODNICTWA SZS I WSZS GDAŃSK, RAMOWY TERMINARZ SZKOLNYCH IMPREZ SPORTOWYCH	6- 14
ZASADY OBLICZANIA PUNKTACJI WSPÓŁZAWODNICTWA SPORTOWEGO SZKÓŁ	15
PODZIAŁ WOJEWÓDZTWA NA STREFY PÓŁFINAŁOWE	16
TERMINARZE ZAWODÓW: IGRZYSKA DZIECI, WIMS I LICEALIADA	17-22
ROZPORZĄDZENIE MINISTRA ZDROWIA z dnia 24 września 2013r. w sprawie świadczeń gwarantowanych z zakresu podstawowej opieki zdrowotnej Dz. U. 2013 poz. 1248 z dnia 28 października 2013 r	23-24
KOMUNIKAT ZARZĄDU GŁÓWNEGO SZKOLNEGO ZWIĄZKU SPORTOWEGO w sprawie wymaganych badań lekarskich dopuszczających młodzież szkolną do zawodów	25-26
IGRZYSKA DZIECI - Regulaminy szczegółowe	27-42
IGRZYSKA MŁODZIEŻY SZKOLNEJ – Regulaminy szczegółowe	43-54
LICEALIADA – Regulaminy szczegółowe	55-65
WYKAZ KONTAKTÓW CZŁONKÓW ZARZĄDU WOJEWÓDZKIEGO SZS	66
WYKAZ KONTAKTÓW POWIATOWYCH KOORDYNATORÓW SPORTU SZKOLNEGO WOJEWÓDZTWA POMORSKIEGO	67-68
KONTAKTY GMINNYCH ORGANIZATORÓW SPORTU SZKOLNEGO	69-72
WZÓR DELEGACJI SEDZIOWSKIEJ	73
Druk zgłoszenia do 4 – boju LA	74
Druk zgłoszenia reprezentacji powiatu do finału WIMS i Licealiady LA	75
Komunikat końcowy z finału powiatu	76
Komunikat końcowy z półfinału wojewódzkiego	77
Komunikat końcowy z finału wojewódzkiego	78-79
FINALIŚCI WOJEWÓDZKICH Igrzysk Dzieci, Igrzysk Młodzieży Szkolnej i Licealiady województwa pomorskiego w roku szkolnym 2021 /2022	80-88
KLASYFIKACJA FINAŁÓW OGÓLNOPOLSKICH w roku 2022	89-91
KLASYFIKACJA WSPÓŁZAWODNICTWA SPORTOWEGO SZKÓŁ IGRZYSK DZIECI, IGRZYSK MŁODZIEŻY SZKOLNEJ, LICEALIADY województwa pomorskiego w roku szkolnym 2021 /2022	92-101
Współzawodnictwo sportowe szkół w województwie pomorskim – STATYSTYKA	101-102
PROGRAM KSZTAŁCENIE ANIMATORÓW SPORTU SZKOLNEGO – Młodzieżowy Organizator Sportu MOS oraz Młodzieżowy Sędzia Sportowy MSS	103-104
PROGRAM Ok.RUCH!	105
PROGRAM SKS W WOJEWÓDZTWIE POMORSKIM	106 -108
KALENDARZE 2022 i 2023	109

Tabele punktowe: Trójbój LA oraz Czwórbój LA - na stronie internetowej www.szs.pl
oraz na stronie www.wszs.pomorze.pl

ZASADY WSPÓŁZAWODNICTWA SPORTOWEGO SZKÓŁ

W ROKU SZKOLNYM 2022/2023

REGULAMIN OGÓLNY

1. POSTANOWIENIA OGÓLNE

- 1.1 Międzyszkolne zawody sportowe stanowią integralną część systemu Współzawodnictwa Sportowego Szkół dzieci i młodzieży.
- 1.2 Zawody organizowane są w trzech kategoriach wiekowych.

W skład Ogólnopolskiego Współzawodnictwa Sportowego Szkół wchodzi następujące dyscypliny sportowe:

IGRZYSKA DZIECI (dla uczniów ur. w roku 2010 i młodszych) – ID

- 1 Koszykówka
- 2 Piłka siatkowa
- 3 Piłka ręczna
- 4 Piłka nożna
- 5 Unihokej
- 6 Lekkoatletyka:
 - 6.1 Czwórbój lekkoatletyczny
 - 6.2 Sztafetowe biegi przełajowe
 - 6.3 Drużynowe biegi przełajowe
- 7 Tenis stołowy
- 8 Badminton
- 9 Szachy
- 10 Koszykówka 3x3
- 11 **Rugby TAG***

Dyscypliny dodatkowe w województwie pomorskim:

1. Dwa ognie

* Rozgrywane przy zwiększonych środkach finansowych.

IGRZYSKA MŁODZIEŻY SZKOLNEJ (dla uczniów ur. w latach 2008 – 2009) – IMS

- 1 Koszykówka
- 2 Piłka siatkowa
- 3 Piłka ręczna
- 4 Piłka nożna
- 5 Unihokej
- 6 Lekkoatletyka:
 - 6.1 Sztafetowe Biegi Przełajowe
 - 6.2 Drużynowe Biegi przełajowe
- 7 Tenis stołowy
- 8 Badminton
- 9 Szachy
- 10 Siatkówka plażowa
- 11 Koszykówka 3x3

Dyscypliny dodatkowe w województwie pomorskim:

1. Indywidualna Lekkoatletyka

LICEALIADA (uczniowie dziennych szkół średnich ur. w roku 2003 i młodszy)

- 1 Koszykówka
- 2 Piłka siatkowa
- 3 Piłka ręczna
- 4 Piłka nożna
- 5 Unihokej
- 6 Lekkoatletyka:
 - 6.1 Sztafetowe biegi przełajowe
 - 6.2 Drużynowe biegi przełajowe
- 7 Tenis stołowy
- 8 Badminton
- 9 Szachy
- 10 Siatkówka plażowa
- 11 Koszykówka 3x3 **rocznik 2006**

Dyscypliny dodatkowe w województwie pomorskim:

1. Indywidualna Lekkoatletyka

Oprócz dyscyplin Ogólnopolskiego Współzawodnictwa Szkół Wojewódzki Szkolny Związek Sportowy w Gdańsku na poszczególnych etapach rozgrywek organizuje także zawody w innych dyscyplinach, jako dyscypliny dodatkowe w województwie pomorskim.

- 1.3 Zawody zostaną przeprowadzone zgodnie z niniejszym regulaminem.
W sprawach nie ujętych w regulaminie **stosuje się przepisy Polskich Związków Sportowych**
- 1.4 Zasady awansu do poszczególnych etapów zawodów ustalają ich organizatorzy.
- 1.5 Prawo interpretacji oraz prawo dokonywania zmian regulaminowych przysługuje wyłącznie **Zarządowi Wojewódzkiego Szkolnego Związku Sportowego w Gdańsku**.

Objaśnienia dotyczące rejestracji w SRS w roku szkolnym 2022/2023:

1. Szkoły już zarejestrowane i będące w systemie SRS zgłaszają swój akces do wybranego rodzaju współzawodnictwa w roku szkolnym 2022/2023 – zgodnie z kalendarzem wojewódzkim:
 - Igrzyska Dzieci (roczniki 2010 i młodszy),
 - Igrzyska Młodzieży Szkolnej (roczniki 2008 - 2009),
 - Licealiada (uczniowie dziennych szkół ponadpodstawowych rocznik 2003 i młodszy).Po aktualizacji danych szkoły - profil szkoły staje się aktywny na rok szkolny 2022/2023.
2. Szkoły nowo zgłaszane postępują wg instrukcji dotyczące rejestracji do srs.szs.pl
3. Instrukcja dla szkół dostępna jest na portalu: srs.szs.pl

2 SZCZEBLE ZAWODÓW

- 2.1 **Szkolne Igrzyska Sportowe** - przeprowadzane przez nauczycieli wychowania fizycznego, SKS-y, Uczniowskie Kluby Sportowe w dowolnych dyscyplinach sportu, zgodnie z tradycją i warunkami szkoły, jako system całorocznej działalności umożliwiający udział we współzawodnictwie każdemu uczniowi.
- 2.2 **Gminne i powiatowe** - przeprowadzane przez właściwe instancje Szkolnego Związku Sportowego jako system całorocznych zawodów międzyszkolnych dla ogółu młodzieży oraz imprez sportowych o mistrzostwo miasta/gminy i powiatu, uwzględniającym popularne w danym środowisku dyscypliny.
- 2.3 **Eliminacje-półfinały wojewódzkie i finały wojewódzkie** - przeprowadzane według programu i zasad zawartego w Ogólnopolskim Kalendarzu Imprez oraz Wojewódzkim Kalendarzu Imprez.
- 2.4 **Ogólnopolskie** – w wybranych dyscyplinach podstawowych, **gospodarz zawodów zaakceptowany** przez Zarząd Główny Szkolnego Związku Sportowego.

**RAMOWY TERMINARZ SZKOLNYCH IMPREZ SPORTOWYCH
NA ROK SZKOLNY 2022/2023**

IGRZYSKA DZIECI (roczniki 2010 i młodsi)

Lp.	Dyscyplina	Zawody półfinałowe (strefa)	Finał wojewódzki
1	Koszykówka	od IX.2022 do V.2023	
2	Piłka siatkowa	od IX.2022 do V.2023	
3	Piłka ręczna	od IX.2022 do V.2023	
4	Piłka nożna	od IX.2022 do VI.2023	
5	Unihokej	od IX.2022 do XII.2022	
6	Lekkoatletyka:		
6.1	Czwórbój Lekkoatletyczny	od IV.2023 do VI.2023	
6.2	Sztafetowe biegi przełajowe	od IX.2022 do X.2022	
6.3	Drużynowe biegi przełajowe	od III.2023 do V.2023	
7	Tenis stołowy	od IX.2022 do V.2023	
8	Badminton	od IX.2022 do XII.2022	
9	Szachy	od IX.2022 do XII.2022	
10	Koszykówka 3x3 (rocznik 2010 i młodsi)	od IX.2022 do VI.2023	
11	Dwa ognie	od IX.2022 do VI.2023	
12	Rugby TAG*	od IX.2022 do VI.2023	

* Rozgrywane przy zwiększonych środkach finansowych

IGRZYSKA MŁODZIEŻY SZKOLNEJ (roczniki 2008- 2009)

Lp.	Dyscyplina	Zawody półfinałowe (strefa)	Finał wojewódzki
1	Koszykówka	od IX.2022 do V.2023	
2	Piłka siatkowa	od IX.2022 do V.2023	
3	Piłka ręczna	od IX.2022 do V.2023	
4	Piłka nożna	od IX.2022 do VI.2023	
5	Unihokej	od IX.2022 do XII.2022	
6	Lekkoatletyka:		
6.1	Sztafetowe biegi przełajowe	od IX.2022 do X.2022	
6.2	Drużynowe biegi przełajowe	od III.2023 do V.2023	
6.3	Indywidualna LA	od IX.2022 do V.2023	
7	Tenis stołowy	od IX.2022 do V.2023	
8	Badminton	od IX.2022 do XII.2022	
9	Szachy	od IX.2022 do XII.2022	
10	Siatkówka plażowa	od IV.2023 do VI.2023	
11	Koszykówka 3x3	od IX.2022 do VI.2023	

LICEALIADA (uczniowie dziennych szkół ponadpodstawowych roczniki 2003 i młodsi)

Lp.	Dyscyplina	Zawody półfinałowe (strefa)	Finał wojewódzki
1	Koszykówka	od IX.2022 do V.2023	
2	Piłka siatkowa	od IX.2022 do V.2023	
3	Piłka ręczna	od IX.2022 do V.2023	
4	Piłka nożna	od IX.2022 do VI.2023	
5	Unihokej	od IX.2022 do II.2023	
6	Lekkoatletyka:		

6.1	Sztafetowe biegi przełajowe	od IX.2022 do X.2022
6.2	Drużynowe biegi przełajowe	od III.2023 do V.2023
6.3	Indywidualna LA	od IX.2022 do V.2023
7	Tenis stołowy	od IX.2022 do V.2023
8	Badminton	od IX.2022 do XII.2022
9	Szachy	od IX.2022 do XII.2022
10	Siatkówka plażowa	od IV.2023 do VI.2023
11	Koszykówka 3x3* (rocznik 2006 i młodsi)	od IX.2022 do VI.2023

3 CELE I ZADANIA

- 3.3 Aktywne uczestnictwo dzieci i młodzieży w szkolnych i międzyszkolnych imprezach sportowych, stanowiące kontynuację programów wychowania fizycznego i zdrowotnego
- 3.4 Przeciwdziałanie postępującym zjawiskom zachowań patologicznych poprzez uczestnictwo dzieci w zajęciach rekreacyjno-sportowych oraz w imprezach sportowych.
- 3.5 Tworzenie każdemu dziecku warunków do czynnego uczestniczenia w różnych formach aktywności sportowej.
- 3.6 Aktywizacja samorządów terytorialnych do organizacji czasu wolnego dzieci i młodzieży szkolnej w formie zajęć sportowych.
- 3.7 Popularyzowanie i upowszechnianie sportu wśród ogółu dzieci i młodzieży.
- 3.8 Ocena pracy i osiągnięć szkół oraz Szkolnych Klubów Sportowych realizujących program upowszechniania kultury fizycznej.
- 3.9 Docieranie do dzieci i młodzieży ze wszystkich miejscowości, również tych niewielkich i zachęcenie uczestników/czek do osiągnięcia dobrych wyników sprawności fizycznej w sporcie.
- 3.10 Udział we współzawodnictwie sportowym pozwoli uczniom zrealizować się sportowo w swojej szkole, podczas zawodów szczebla miasta, gminy, powiatu, półfinału wojewódzkiego oraz tym najlepszym na poziomie wojewódzkim i krajowym.

4 ORGANIZATORZY

- 4.1 Nadzór nad całością systemu współzawodnictwa sportowego dzieci i młodzieży szkolnej objętego niniejszym Kalendarzem sprawuje Szkolny Związek Sportowy.
- 4.2 Na poszczególnych szczeblach zawodów bezpośrednimi organizatorami imprez są:
 - w szkole - nauczyciel wychowania fizycznego, Szkolny Klub Sportowy, Uczniowski Klub Sportowy;
 - w gminie/mieście - Zarząd Gminy SZS /Gminny Organizator Imprez Sportowych w porozumieniu z samorządem gminnym;
 - w powiecie - Powiatowy SZS /Powiatowy Organizator Imprez Sportowych w porozumieniu ze Starostwem Powiatowym;
 - w półfinale wojewódzkim - Powiatowy SZS w partnerstwie z Wojewódzkim SZS,
 - w województwie - Wojewódzki Szkolny Związek Sportowy;
 - finały krajowe - Zarząd Główny SZS wskazuje i upoważnia wybrany Wojewódzki SZS, który ubiega się o organizację finału ogólnopolskiego w danej dyscyplinie.

4.3 Do obowiązków organizatora, gospodarza zawodów należy:

- opracowanie terminarzy imprez i szczegółowych regulaminów imprez sportowych na swoim terenie;
- powiadamianie zainteresowanych szkół o terminie i miejscu zawodów;
- zabezpieczenie obsady sędziowskiej, technicznej i medycznej;
- za terminowe i technicznie poprawne przeprowadzenie imprezy;
- zorganizowanie promocji zawodów (dekoracja, uroczyste otwarcie, zaproszenie władz samorządowych, wręczenie nagród, zakończenie imprezy);
- w pracach organizacyjnych szczególną uwagę należy zwrócić na warunki bezpieczeństwa;
- **w ciągu 3 dni opracowanie i rozesłanie komunikatów końcowych do zainteresowanych szkół, do WSZS, władz terenowych, środków masowego przekazu. Wpisanie klasyfikacji szkół z danych zawodów do SRS.**

Szkolny Związek Sportowy sugeruje, by na wszystkich zawodach szkolnych funkcje sędziowskie i pomocnicze pełnili Młodzieżowi Organizatorzy Sportu i Młodzieżowi Sędziowie Sportowi. Funkcje sędziowskie w zawodach Międzyszkolnych pełnią osoby posiadające odpowiednie kwalifikacje: sędziowie związków sportowych i nauczyciele wychowania fizycznego.

W przypadku niemożliwości zapewnienia sędziego z odpowiednimi kwalifikacjami zawody na zmianę prowadzą nauczyciele, opiekunowie zespołów.

Gospodarz zawodów musi zadbać o bezpieczne przechowanie dokumentów otrzymanych od nauczyciela, trenera zespołu szkolnego, biorącego udział w imprezie sportowej SZS. Druki zgłoszeń z SRS należy natychmiast po weryfikacji umieścić w bezpiecznym miejscu, niedostępnym dla osób trzecich (RODO). Po zawodach gospodarz imprezy przechowuje druki do końca roku szkolnego w miejscu zamkniętym np. szafce z kluczem.

5 ZGŁOSZENIA

W roku szkolnym 2022/2023 szkoły, które zamierzają przystąpić do Współzawodnictwa Sportowego Szkół zobowiązane zgłosić chęć uczestnictwa w zawodach wchodzących w skład Kalendarza Imprez SZS poprzez stronę internetową: srs.szs.pl na koncie indywidualnym szkoły w SRS.

- Po zalogowaniu na konto szkoły w SRS (login i hasło bez zmian) należy zapoznać się i wyrazić zgodę na zapisy przetwarzania danych osobowych, zgodnie z RODO.
- Szkoły już zarejestrowane i mające konto w systemie SRS, zgłaszają swój akces do jednego, wybranego rodzaju współzawodnictwa (należy zaznaczyć jeden wybrany poziom rozgrywek):
 - Igrzyska Dzieci (roczniki 2010 i młodsi)
 - Igrzyska Młodzieży Szkolnej (roczniki 2008 - 2009)
 - Licealiada (uczniowie dziennych szkół ponadpodstawowych rocznik 2003 i młodsi).
- Należy wybrać (zaznaczyć) dyscypliny, w których szkoła planuje wziąć udział w roku szkolnym 2022/2023, wpisać aktualną liczbę uczniów w szkole, wpisać potrzebne dane nauczycieli wychowania fizycznego.
- Po aktualizacji i akceptacji danych szkoły - profil szkoły staje się aktywny na rok szkolny 2022/2023.
- Szkoły nowo zgłaszane, postępują wg instrukcji dotyczącej rejestracji w SRS na stronie www.srs.szs.pl
- Po zalogowaniu na zaktualizowane konto SRS, nauczyciel wpisuje podstawowe dane reprezentantów szkoły, przypisując uczniom dyscypliny, w których biorą udział. Usuwa z konta szkoły absolwentów. Konta dla uczniów nauczyciele mogą założyć w dowolnym czasie roku szkolnego.
- Na każde zawody należy zgłosić uczniów (w określonym terminie) w SRS, zapisując ich do danego etapu rozgrywek.
- Przed zawodami nauczyciel generuje zgłoszenie szkoły do zawodów. Po podpisaniu przez dyrektora szkoły i nauczyciela wychowania fizycznego, należy je obowiązkowo dostarczyć gospodarzowi zawodów wraz z aktualnymi legitymacjami szkolnymi zawodników podczas weryfikacji na imprezie sportowej.
- Ważne! Uczniowie, którzy posiadają licencję w danej dyscyplinie sportu, nadaną przez okręgowy związek, powinni mieć taki zapis na koncie w SRS.

Zgłoszenie dyscyplin sportowych w SRS i udział we współzawodnictwie sportowym szkół obowiązuje od szczebla gminnego!!!

Uwaga

Obowiązuje wszystkich administratorów SRS - „bramka” zapisów do zawodów ma być zamknięta:

- do zawodów szczebla powiatowego i półfinału wojewódzkiego **3 dni przed terminem zawodów**,
- do zawodów szczebla finału wojewódzkiego – **5 dni przed zawodami**.

O udziale w kolejnym etapie decyduje start w zawodach niższego szczebla.

6 UCZESTNICTWO

- 6.1 Szkoły przystępujące do współzawodnictwa są zobowiązane zarejestrować się przez system rejestracji szkół www.srs.szs.pl zgodnie z kalendarzami wojewódzkimi.
- 6.2 Udział szkół w zawodach sportowych organizowanych przez WSZS w Gdańsku jest dobrowolny.
- 6.3 We wszystkich dyscyplinach zespół składa się z uczniów jednej szkoły. **Uczeń może w ciągu roku szkolnego reprezentować szkołę tylko w jednej kategorii rozgrywek: ID, IMS, Licealiada.**
- 6.4 Wiek startujących określają regulaminy poszczególnych dyscyplin:
- | | |
|-----------------------------|---|
| Igrzyska Dzieci | - dla uczniów urodzonych w latach 2010 i młodszych |
| Igrzyska Młodzieży Szkolnej | - dla uczniów urodzonych w latach 2008 - 2009 |
| Licealiada | - dla uczniów urodzonych w latach 2003 i młodszych. |
- 6.5 W zawodach prawo startu mają dzieci i młodzież, ucząca się w szkołach dziennych bez względu na przynależność klubową. W zawodach organizowanych przez Szkolny Związek Sportowy prawa startu nie mają słuchacze szkół pomaturalnych, zaocznych i wieczorowych wszystkich typów, nawet, jeżeli wchodzi one w skład zespołów szkół.
- 6.6 Szkolny Związek Sportowy dopuszcza do udziału w rywalizacji sportowej ucznia, którego rodzice/prawni opiekunowie wyrazili zgodę na:
1. udział w zawodach,
 2. przetwarzanie danych osobowych niezbędnych do realizacji zadań SZS,
 3. wykorzystanie wizerunku ucznia/zawodnika w celu promocji zadań statutowych Związku oraz udokumentowania zawodów organizowanych przez Szkolny Związek Sportowy.
- Brak w/w zgód skutkować będzie niedopuszczeniem ucznia do zawodów sportowych.
- Zgody na udział w zawodach organizowanych przez SZS udzielone przez rodziców/opiekunów prawnych uczniów, pełnoletnich uczniów przechowywane są przez nauczycieli w szkołach. W SRS (adres: www.srs.szs.pl) odznaczamy w dedykowanych miejscach fakt posiadania danej zgody.
- 6.7 Do uczestnictwa w zawodach obowiązuje zgłoszenie imienne uczniów danej szkoły z podpisem opiekuna oraz dyrektora szkoły, wygenerowane przez System Rejestracji Szkół - srs.szs.pl
- 6.8 Każdy uczeń biorący udział w zawodach Współzawodnictwa Sportowego Szkół Szkolnego Związku Sportowego musi posiadać ważną i podpisaną legitymację szkolną.
- 6.9 Do zawodów dopuszczani są uczniowie bez dodatkowych badań lekarskich, posiadający grupę dyspenseryjną A, As lub B i Bk, uczestniczący czynnie w zajęciach wychowania fizycznego.
- 6.10 W dyscyplinach zespołowych, każda szkoła może wystawić tylko jedną drużynę.
- 6.11 Zawodników, uczestników imprez sportowych SZS obowiązują: odpowiedni strój i obuwie sportowe.
- 6.12 W zawodach wojewódzkich prawo startu mają reprezentacje wg ustaleń regulaminów szczegółowych dyscyplin.
- 6.13 W zawodach finałów ogólnopolskich mają prawo startu zespoły szkolne, które zdobyły tytuły Mistrzów Województw. W przypadku rezygnacji z udziału, w finale krajowym może uczestniczyć szkoła, która zajęła II miejsce.
- 6.14 Zgłoszenie szkoły do zawodów w SRS obliuguje ją do uczestnictwa w nich.**
- 6.15 O rezygnacji z uczestnictwa w zawodach należy bezzwłocznie powiadomić organizatora oraz w przypadku finałów wojewódzkich do Biura WSZS w Gdańsku.**
- 6.16 Uczestnicy finałów wojewódzkich organizowanych przez WSZS w Gdańsku są ubezpieczeni od następstw nieszczęśliwych wypadków (NW).
- 6.17 Każda szkoła biorąca udział we współzawodnictwie sportowym winna opłacić jednorazową składkę roczną w wysokości: ID i IMS – jedna opłata w wysokości 100 zł; Licealiada – 100 zł.**
- Wpłaty należy dokonać do dnia 30.09.2022, na konto o numerze 42 1750 0012 0000 0000 3603 7369**
- Bez dokonania wpłaty Szkoła nie uzyskuje prawa awansu ze szczebla powiatu oraz udziału w zawodach od szczebla półfinału wojewódzkiego** (Uchwała Zarządu WSZS w Gdańsku nr 3/2022z dnia 28.06.2022).
- Przed dokonaniem wpłaty należy wysłać na adres mail szspomorze@gmail.com dane do noty księgowej (podmiot wpłacający tj. nazwa szkoły adres, nip), na podstawie której dokonają Państwo przelewu.
- W tytule przelewu prosimy wpisać numer otrzymanej noty księgowej.

7 ZASADY FINANSOWANIA IMPREZ SPORTOWYCH PRZEZ WSZS W GDAŃSKU

- 7.1 Koszty organizacji zawodów na szczeblu gmin i powiatów pokrywają gminne/powiatowe Szkolne Związki Sportowe ze środków samorządów lokalnych wg ustalonych przez siebie stawek.
- 7.2 Koszty finałów wojewódzkich oraz dofinansowanie zawodów półfinałowych pokrywa Wojewódzki Szkolny Związek Sportowy w Gdańsku ze środków Ministerstwa Sportu i Turystyki oraz Urzędu Marszałkowskiego.

7.3 ZASADY FINANSOWANIA FINAŁÓW WOJEWÓDZKICH

Kwoty za obsługę zawodów (sędziowska, techniczna, medyczna i wynajem obiektów) oraz ilości sędziów danych zawodów do uzgodnienia przez Biuro WSZS w Gdańsku z Gospodarzem imprezy. 1 sędzia nie może wystawić delegacji na kwotę powyżej 200 zł. za 1 dzień zawodów.

Rozliczenie kosztów najpóźniej 7 dni po odbytych finałach wojewódzkich.

7.4 ZASADY FINANSOWANIA PÓŁFINAŁÓW WOJEWÓDZKICH

Zawody półfinałowe od września 2022 r. dofinansujemy wg zasad:

Gry zespołowe IGRZYSKA DZIECI, IGRZYSKA MŁODZIEŻY SZKOLNEJ I LICEALIADA :

Ustalona kwota dofinansowania przez WSZS w Gdańsku dla gospodarza danych półfinałów wojewódzkich liczona jest wg ilości meczy na zawodach : **1 mecz – 50 zł** (2 drużyny), **3 – 4 mecze – 100 zł**, **6 meczy – 150 zł**.

i może być przeznaczona na: delegacje sędziowskie, opiekę medyczną lub na wynajem obiektu sportowego. Sędziowie na delegacji sędziowskiej określają ilość sędziowanych meczy, z których wynika kwota do wypłaty wynagrodzenia.

UWAGA!!! W roku 2022, w drugim półroczu rozgrywek, WSZS w Gdańsku zezwala na sędziowanie meczy przez nauczycieli wychowania fizycznego. Powodem jest brak środków finansowych, co wynika z drastycznie niskiego dofinansowania przez Ministerstwo Sportu i Turystyki oraz nie wystarczającej dotacji od Urzędu Marszałkowskiego.

Rozliczenie najpóźniej 7 dni po odbytych półfinałach wojewódzkich. Skany dokumentów (nie zdjęcia), wypełnione i podpisane należy wysłać do Biura WSZS w Gdańsku **na adres mailowy biuro@wszs.pomorze.pl**
W mailu prosimy opisać jakich zawodów dotyczą rozliczenia oraz jak rozliczono zawody (dokumenty).

Biuro WSZS w Gdańsku zastrzega, że obowiązujące zasady rozliczeń mogą się zmienić w roku 2023. Uzależnione to będzie od wysokości otrzymanej dotacji na Program Współzawodnictwa Sportowego Szkół.

- 7.5. Koszty udziału w zawodach na szczeblu ogólnopolskim pokrywają zainteresowane szkoły. Niektóre finały ogólnopolskie mogą być dofinansowane przez Ministerstwo Sportu i Turystyki.

8. POSTANOWIENIA KOŃCOWE

- 8.1 Niniejszy Kalendarz Imprez określa regulaminy dyscyplin i zawodów wchodzących w skład ogólnopolskiego oraz wojewódzkiego Współzawodnictwa Sportowego Szkół.

- 8.2 **Na szczeblu półfinału obowiązuje system gry każdy z każdym.**

W finałach wojewódzkich w grach zespołowych startuje 6 zespołów. Nie obowiązuje rozstawianie zespołów.

W celu sprawnego przeprowadzenia zawodów w grach zespołowych, organizator finałów wojewódzkich dokonuje podziału drużyn na 2 grupy, ustalone na odprawie technicznej w drodze losowania.

W grupach zawody są rozgrywane systemem "każdy z każdym", kolejność spotkań wg klucza gier, a następnie drużyny w zależności od zajętego miejsca w grupie rozgrywają mecze o miejsca:

- zdobywcy 3 miejsc w grupie grają o V miejsce w turnieju
- zdobywcy 2 miejsc w grupie grają o III miejsce w turnieju
- zdobywcy 1 miejsc w grupie grają o I miejsce w turnieju.

- 8.3 **W przypadku zgłoszenia lub przyjazdu mniejszej ilości drużyn na zawody finałów wojewódzkich, a rozgrywki odbywają się na jednej hali sportowej, zawody mogą być rozgrywane systemem "każdy z każdym", o czym decyduje organizator zawodów WSZS w Gdańsku.**

- 8.3 **Wszystkie sprawy dotyczące ewentualnych zmian w regulaminie rozgrywek finałów wojewódzkich rozstrzyga i podejmuje ostateczną decyzję organizator zawodów WSZS w Gdańsku.**

- 8.5 Zawody szczebla półfinału wojewódzkiego (gry zespołowe) i powiatu (bez rozgrywek półfinałowych) mają się odbywać nie wcześniej niż 3 tygodnie i nie później niż **1 tydzień przed terminem finału wojewódzkiego**.
- 8.6 Zespół, który awansował do półfinału wojewódzkiego, a nie może wziąć w nim udziału, powinien powiadomić zespół z 2 miejsca o tym fakcie, celem umożliwienia mu startu w zawodach.
- 8.7 Zespół, który awansował do finału wojewódzkiego, a nie może wziąć w nim udziału, powinien niezwłocznie powiadomić Biuro WSZS w Gdańsku, aby w ich miejsce zagrała drużyna, która zajęła II miejsce w półfinale wojewódzkim z tej samej strefy rozgrywkowej.
- 8.8 **Jeżeli szkoła nie zgłosi nieobecności na finałach wojewódzkich przed zawodami i nie usprawiedliwi nieobecności lub nieobecność będzie nieuzasadniona, to w tej dyscyplinie w rozgrywkach przyszłorocznych straci prawo startu w zawodach półfinałowych i finałowych.** Od nałożonej kary przysługuje odwołanie do Komisji Odwoławczej Zarządu WSZS w Gdańsku w terminie 7 dni od jej nałożenia.
- 8.9 Zawodnik ukarany czerwoną kartką za niesportowe zachowanie (nie dotyczy przy gradacji kar w grach zespołowych) nie bierze udziału w rozgrywkach do końca turnieju.
- 8.10 **Jeżeli w trakcie roku szkolnego, ze względu na ogłoszenie stanu nadzwyczajnego (stanu wyjątkowego lub Stanu klęski żywiołowej), zagrożenia epidemicznego lub stanu epidemii i działania innych sił wyższych oraz związanych z tym ograniczeń, w tym ograniczenia bezpośrednich kontaktów, nie będzie możliwe dalsze realizowanie imprez w ramach kalendarza SZS, może dokonać w tym przypadku zmian regulaminowych.**

9. Bardzo ważne informacje regulaminowe dotyczące rozgrywek w systemie Współzawodnictwa Sportowego Szkół :

- **Komunikaty organizacyjne finałów województwa pomorskiego oraz komunikaty końcowe** są do pobrania na stronie WSZS w Gdańsku www.wszs.pomorze.pl Link do komunikatu organizacyjnego znajduje się również w na stronie SRS <https://srs.szs.pl> w „dodatkowych informacjach” danych zawodów finałowych, do których zapisuje się uprawniona awansem szkoły.
Biuro WSZS w Gdańsku nie wysyła komunikatu organizacyjnego finału wojewódzkiego do szkoły, która uzyskała awans.
Potwierdzeniem udziału uprawnionej szkoły w zawodach finału wojewódzkiego jest wpis do zawodów w SRS oraz w niektórych dyscyplinach dodatkowe zgłoszenie, co jest regulowane poprzez regulaminy szczegółowe zawarte w komunikatach organizacyjnych poszczególnych imprez wojewódzkich.
- Udział w rozgrywkach w systemie Współzawodnictwa Sportowego Szkół mogą brać tylko te szkoły, które wyrażą zgodę na przetwarzanie danych osobowych uczniów w SRS, w celu organizacji zawodów sportowych w ramach Współzawodnictwa Sportowego Szkół Szkolnego Związku Sportowego.
- **Uczestnicy Współzawodnictwa Sportowego Szkół mają OBOWIĄZEK !!! rejestracji szkoły i uczniów do zawodów na wszystkich szczeblach rozgrywek** poprzez System Rejestracji Szkół (SRS). Brak takiego zgłoszenia spowoduje, że reprezentacja szkoły, która nie będzie takiego zgłoszenia posiadała, nie będzie dopuszczona do zawodów lub uwzględniona w klasyfikacji zawodów.
- Szkoły, które zakwalifikują się do dalszych etapów rozgrywek zobowiązane są do kontaktu z ich organizatorem, celem uzgodnienia terminu, nie czekając na powiadomienie. A także dokonują zapisu do zawodów szczebla wyższego w SRS, jeżeli zawody zostały już założone. Gospodarze zawodów są umieszczeni w Terminarzach Imprez sportowych gminnych i powiatowych oraz w Terminarzu Imprez na stronie WSZS w Gdańsku (półfinały i finały wojewódzkie) <https://wszs.pomorze.pl/dokumenty> . Jeżeli nie ma żadnej informacji, należy zgłosić się do Powiatowego Organizatora Sportu na swoim terenie.
- **Gospodarz zawodów ma obowiązek sporządzenia Komunikatu końcowego** z imprez powiatowych, półfinałów i finałów wojewódzkich. Komunikaty muszą zostać przesłane w formie elektronicznej **niezwłocznie po zawodach do Biura WSZS w Gdańsku** (druki na stronie <https://wszs.pomorze.pl/dokumenty>) na adres mailowy biuro@wszs.pomorze.pl
Opóźnienie w wysłaniu komunikatów może spowodować, że punkty za odbyte zawody nie będą uwzględniane do klasyfikacji Współzawodnictwa Sportowego Szkół.
Gospodarz zawodów (organizator) ma obowiązek przygotowania i wręczenia dyplomów dla wszystkich drużyn (szkół), które biorą udział w imprezie.

- **Administrator SRS danego szczebla ma obowiązek wpisania wyników klasyfikacji szkół z każdych zawodów do systemu SRS.**
- W systemie Współzawodnictwa Sportowego Szkół **obowiązują ujednolicone regulaminy i przepisy zawodów w dyscyplinach podstawowych**, realizowanych w całym kraju. Większość tych dyscyplin kończy się finałami ogólnopolskimi SZS. Dodatkowo na szczeblu wojewódzkim organizowane i przeprowadzane są zawody w najpopularniejszych, innych niż podstawowe, dyscyplinach, w których start umożliwi uatrakcyjnienie oferty Szkolnego Związku Sportowego skierowanej do uczniów i szkół na terenie województwa. Oferta WSZS w Gdańsku może być wzbogacona o wyzwania, konkursy i współzawodnictwo online dla uczniów oraz o nowe programy, aktywizujące uczniów województwa pomorskiego.
- **Strona internetowa www.wszs.pomorze.pl jest oficjalną stroną Wojewódzkiego Szkolnego Związku Sportowego w Gdańsku.** Komunikaty i zawiadomienia umieszczone na niej nie wymagają podpisów i uwierzytelnienia.
- **Wszystkie dyscypliny, które są rozgrywane w województwie pomorskim w systemie Współzawodnictwa Sportowego Szkół, będą punktowane przy minimum 8 powiatach biorących udział w Systemie**, niezależnie od tego, czy jest to dyscyplina podstawowa, czy dodatkowa.
- Szkolny Związek Sportowy zwraca się z prośbą do nauczycieli wychowania fizycznego i dyrektorów szkół o ograniczenie ilości startów poszczególnych uczniów, tak by umożliwić wzięcie udziału w zawodach jak największej ilości zawodników z danej szkoły.
- Zaleca się, żeby szkoły uczestniczące w zawodach wszystkich szczebli brały w nich udział od ich rozpoczęcia aż do uroczystego zakończenia oraz rozdania medali i dyplomów.
- **Biuro WSZS w Gdańsku nie wystawia zaświadczeń potwierdzających zajęte miejsca w imprezach wojewódzkich.** Zainteresowani powinni ubiegać się o zaświadczenie poświadczające wynik sportowy danego ucznia od nauczyciela wychowania fizycznego tego ucznia. Dokument poświadczają dyrektor szkoły swoim podpisem i pieczętkami. Szkoła wystawia dokument w oparciu o opublikowany na stronie WSZS w Gdańsku Komunikat końcowy danego finału wojewódzkiego oraz uzyskany dyplom za odbyte zawody.

REGULAMIN DODATKOWYCH STARTÓW SZKÓŁ W FINAŁACH WOJEWÓDZKICH

w finale wojewódzkim Igrzysk Dzieci, Igrzysk Młodzieży Szkolnej i Licealiadzie w dyscyplinach:

1. Sztafetowe biegi przełajowe
2. Drużynowe biegi przełajowe
3. Czwórbój LA

Prawo dodatkowego startu mają zespoły:

- zwycięzcy zawodów powiatowych oraz dodatkowo drugi zespół z miasta Gdańska,
- w przypadku rezygnacji finalisty danego powiatu, zespół, który zajął II miejsce,
- zespół gospodarza zawodów, o ile w finale powiatowym nie zajął I miejsca,
- Prawo startu w finałach wojewódzkich mają zespoły, które zajęły miejsca od I – III w finale krajowym.

10. ZASADY OBLICZANIA PUNKTACJI WSPÓŁZAWODNICTWA SPORTOWEGO SZKÓŁ W WOJEWÓDZTWIE POMORSKIM

- **W każdej dyscyplinie w finałach wojewódzkich** do ustalenia kolejności klasyfikacji szkół przyznaje się punkty główne wg zasady:
 - 1m – 31 pkt, 2m – 29 pkt, 3m – 27 pkt, 4m – 25 pkt, 5m – 24 pkt, 6m – 23 pkt, itd...
- **W półfinałach wojewódzkich (gry zespołowe)** przydziela się punkty :
 - 1m – awans do Finału Wojewódzkiego lub 18 pkt
 - 2m – 18 pkt,
 - 3m – 16 pkt,
 - 4m – 14 pkt.
- **W zawodach powiatowych (gry zespołowe):**
 - 1m – awans do półfinału wojewódzkiego lub 11 pkt
 - 2m – 11 pkt,
 - 3m – 10 pkt,
 - 4m – 9 pkt, itd....
 - 12m – 1 pkt.
- **W zawodach powiatowych (Sztafetowe Biegi Przełajowe, Drużynowe Biegi Przełajowe i 4- bój LA, Festiwal sztafet):** 1m –awans, 2m –8pkt, 3m – 7pkt, 4m – 6 pkt, 5m – 5 pkt, 6m – 4 pkt, 7m – 3 pkt, 8m – 2 pkt, 9m i następne miejsca - po 1 pkt.
- **W dyscyplinach indywidualnych** za poszczególne konkurencje przyznaje się punkty pomocnicze wg zasad:
1m –9 pkt, 2m – 7 pkt, 3m –6pkt, 4m – 5pkt, 5m –4pkt, 6m – 3pkt, 7m – 2 pkt, 8m – 1pkt.
- **Wieloboje, sztafety, deble** – przyznaje się punkty wg zasady:
1m –18pkt, 2m – 14pkt, 3m –12pkt, 4m –10pkt, 5m –8pkt, 6m –6pkt, 7m 4pkt, 8m – 2 pkt.
- W drużynowych biegach przełajowych przyznaje się punkty pomocnicze wg. regulaminu dyscypliny.

Wojewódzka punktacja Współzawodnictwa Sportowego Szkół dotyczy:

- **Wojewódzkie Igrzyska Dzieci** – roczniki 2010 i młodsi - od szczebla powiatu;
- **Wojewódzkie Igrzyska Młodzieży Szkolnej** – Roczники 2008 – 2009 – od szczebla powiatu;
- **Wojewódzkiej Licealiady** – szkołyienne ponadpodstawowe, rocznik 2003 i młodsi – od szczebla półfinału wojewódzkiego. Dodatkowo punkty za aktywność w rozgrywkach powiatowych – **3pkt dla każdej szkoły**, która brała udział w zawodach powiatowych i nie awansowała do półfinału wojewódzkiego.

O kolejności miejsc szkół w danej dyscyplinie decyduje suma punktów pomocniczych. Po dodaniu punktów pomocniczych szkole przydzielone zostają odpowiednie punkty główne, w danej dyscyplinie.

PODZIAŁ WOJEWÓDZTWA NA STREFY PÓŁFINAŁOWE

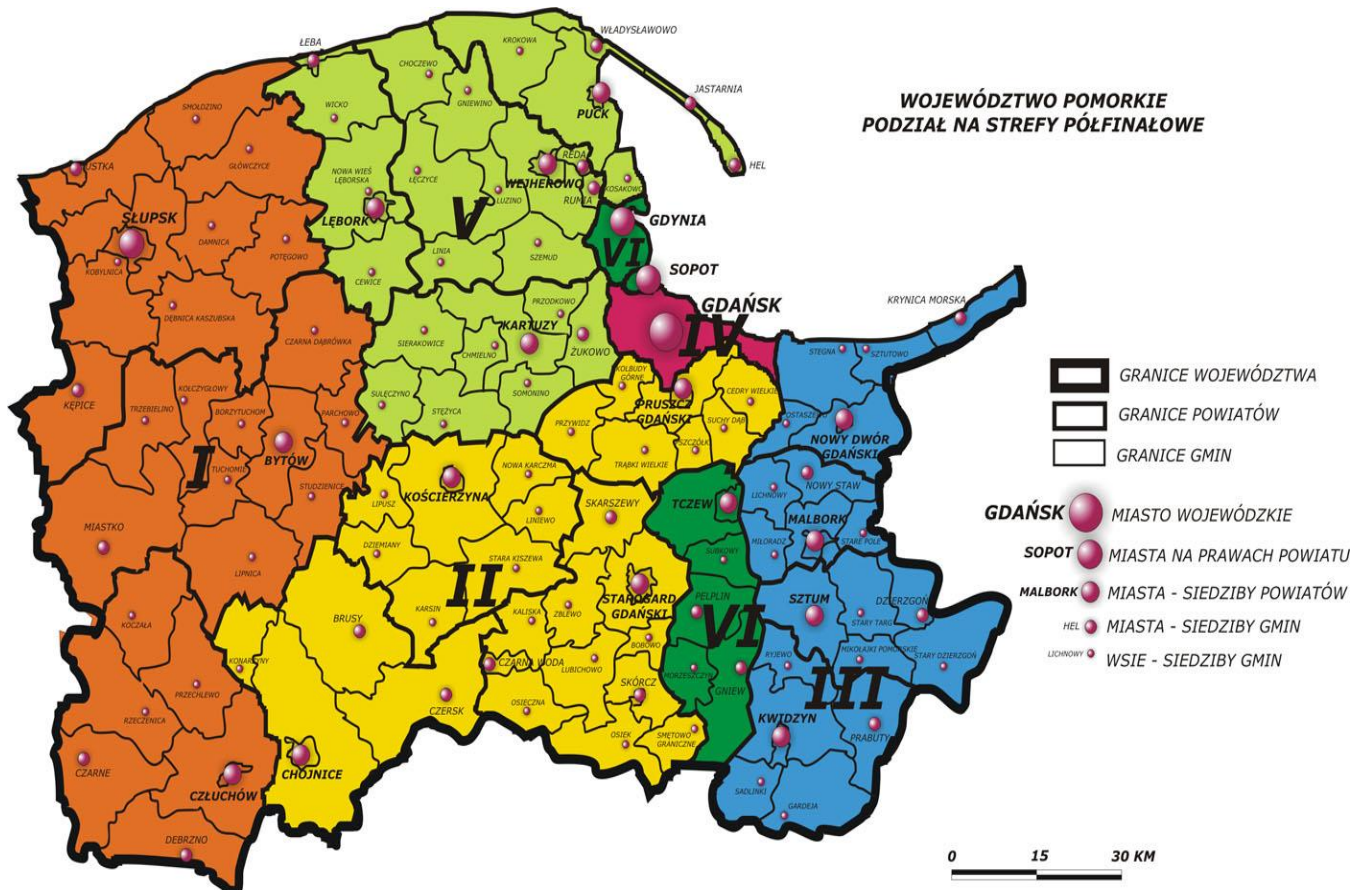

Strefa I
 Słupsk m.
 powiat słupski
 powiat bytowski
 powiat człuchowski

Strefa II
 powiat chojnicki
 powiat kościerski
 powiat starogardzki
 powiat gdański

Strefa III
 powiat kwidzyński
 powiat sztumski
 powiat malborski
 powiat nowodworski

Strefa IV
 Gdańsk m.

Strefa V
 powiat kartuski
 powiat wejherowski
 powiat pucki
 powiat lęborski

Strefa VI
 powiat tczewski
 Sopot
 Gdynia



TERMINARZ ZAWODÓW W ROKU SZKOLNYM 2022/2023

I. IGRZYSKA DZIECI

LP	Nazwa zawodów	Gminne/ miejskie	Powiatowe	Półfinał wojewódzki GOSPODARZ	Półfinał Termin	Finał wojewódzki GOSPODARZ	Finał wojewódzki Termin
1-2	Sztafetowe biegi przełajowe dziewcząt i chłopców		do 05.10.22	NIE	-----	Gdynia	12.10.2022
3	Szachy drużynowe		do 06.10.22	1. strefa 2. strefa 3. Kwidzyn 4. Gdańsk 5. strefa 6. strefa	do 13.10.22		20.10.2022
4-5	Badminton dziewcząt i chłopców		do 12.10.22	1. strefa 2. strefa 3. Kwidzyn 4. Gdańsk 5. strefa 6. strefa	do 19.10.22		26.10.2022
6	Unihokej dziewcząt		do 03.11.22	1. strefa 2. strefa 3. Kwidzyn 4. Gdańsk 5. strefa 6. strefa	do 10.11.22		17.11.2022
7	Unihokej chłopców		do 03.11.22	1. strefa 2. strefa 3. Kwidzyn 4. Gdańsk 5. strefa 6. strefa	do 10.11.22		18.11.2022
8-9	Tenis stołowy dziewcząt i chłopców		do 15.11.22	1. strefa 2. strefa 3. Kwidzyn 4. Gdańsk 5. strefa 6. strefa	do 22.11.22		29.11.2022
10	Koszykówka 3x3 dziewcząt		do 17.11.22	1. strefa 2. Pruszcz Gdański 3. Kwidzyn 4. Gdańsk 5. Wejherowo 6. Sopot	do 24.11.22		01.12.2022
11	Koszykówka 3x3 chłopców		do 17.11.22	1. strefa 2. Pruszcz Gdański 3. Kwidzyn 4. Gdańsk 5. Wejherowo 6. Sopot	do 24.11.22		01.12.2022
12	Dwa ognie dziewcząt		do 13.02.23	1. strefa 2. strefa 3. strefa 4. Gdańsk 5. strefa 6. strefa	do 20.02.23		27.02.2023
13	Dwa ognie chłopców		do 14.02.23	1. strefa 2. strefa 3. strefa 4. Gdańsk 5. strefa 6. strefa	do 21.02.23		28.02.2023

14	Piłka siatkowa 4-ki dziewcząt		do 21.02.23	1. strefa 2. Starogard Gd. 3. Kwidzyn 4. Gdańsk 5. strefa 6. strefa	do 28.02.23		07.03.2023
15	Piłka siatkowa 4-ki chłopców		do 22.02.23	1. strefa 2. Starogard Gd. 3. Kwidzyn 4. Gdańsk 5. strefa 6. strefa	do 01.03.23		08.03.2023
16	Piłka ręczna dziewcząt		do 01.03.23	1. strefa 2. strefa 3. Kwidzyn 4. Gdańsk 5. strefa 6. Tczew	do 07.03.23		14.03.2023
17	Piłka ręczna chłopców		do 01.03.23	1. strefa 2. strefa 3. Kwidzyn 4. Gdańsk 5. strefa 6. Tczew	do 08.03.23		15.03.2023
18	Koszykówka dziewcząt		do 29.03.23	1. strefa 2. Pruszcz Gdański 3. Kwidzyn 4. Gdańsk 5. strefa 6. strefa	do 05.04.23		13.04.2023
19	Koszykówka chłopców		do 29.03.23	1. strefa 2. Pruszcz Gdański 3. Kwidzyn 4. Gdańsk 5. Wejherowo 6. strefa	do 05.04.23		17.04.2023
20-21	Drużynowe biegi przełajowe dziewcząt i chłopców		do 13.04.23	NIE		20.04.2023
22-23	Czwórbój lekkoatletyczny dziewcząt i chłopców		do 16.05.23	NIE	Chojnice	23.05.2023
24	Piłka nożna dziewcząt		do 28.04.23	1. strefa 2. strefa 3. strefa 4. Gdańsk 5. strefa 6. strefa	do 08.05.23		15.05.2023
25	Piłka nożna chłopców		do 28.04.23	1. strefa 2. strefa 3. strefa 4. Gdańsk 5. strefa 6. strefa	do 09.05.23		16.05.2023
26	Rugby TAG		do 22.05.23	1. strefa 2. strefa 3. strefa 4. Gdańsk 5. strefa 6. strefa	do 01.06.23	Gdynia	08.06.2023



TERMINARZ ZAWODÓW W ROKU SZKOLNYM 2022/2023

II. IGRZYSKA MŁODZIEŻY SZKOLNEJ

LP	Nazwa zawodów	Gminne/ miejskie	Powiatowe	Półfinał wojewódzki GOSPODARZ	Półfinał Termin	Finał wojewódzki GOSPODARZ	Finał wojewódzki Termin
1-2	Sztafetowe biegi przełajowe dziewcząt i chłopców		do 05.10.22	NIE	-----	Gdynia	12.10.2022
3	Szachy drużynowe		do 06.10.22	1. strefa 2. strefa 3. Kwidzyn 4. Gdańsk 5. strefa 6. strefa	do 13.10.22		20.10.2022
4-5	Badminton dziewcząt i chłopców		do 13.10.22	1. strefa 2. Starogard Gd. 3. Kwidzyn 4. Gdańsk 5. Puck 6. strefa	do 20.10.22		27.10.2022
6	Unihokej dziewcząt		do 07.11.22	1. strefa 2. strefa 3. Kwidzyn 4. Gdańsk 5. strefa 6. strefa	do 14.11.22		21.11.2022
7	Unihokej chłopców		do 08.11.22	1. strefa 2. strefa 3. Kwidzyn 4. Gdańsk 5. strefa 6. strefa	do 15.11.22		22.11.2022
8-9	Tenis stołowy dziewcząt i chłopców		do 16.11.22	1. strefa 2. strefa 3. Kwidzyn 4. Gdańsk 5. Kartuzy 6. strefa	do 23.11.22		30.11.2022
10	Koszykówka 3x3 dziewcząt		do 22.11.22	1. Człuchów 2. Pruszcz Gdański 3. Kwidzyn 4. Gdańsk 5. Wejherowo 6. strefa	do 29.11.22	Wejherowo	06.12.2022
11	Koszykówka 3x3 chłopców		do 22.11.22	1. Człuchów 2. Pruszcz Gdański 3. Kwidzyn 4. Gdańsk 5. Wejherowo 6. strefa	do 29.11.22	Wejherowo	06.12.2022
12	Piłka ręczna dziewcząt		do 06.03.23	1. strefa 2. Nowa Karczma 3. strefa 4. Gdańsk 5. strefa 6. Tczew	do 13.03.23		20.03.2023
13	Piłka ręczna chłopców		do 06.03.23	1. strefa 2. strefa 3. strefa 4. Gdańsk 5. strefa 6. Tczew	do 14.03.23		21.03.2023

14	Koszykówka dziewcząt		do 20.03.23	1. strefa 2. Pruszcz Gdański 3. Kwidzyn 4. Gdańsk 5. strefa 6. strefa	do 27.03.23		03.04.2023
15	Koszykówka chłopców		do 21.03.23	1. strefa 2. Pruszcz Gdański 3. Kwidzyn 4. Gdańsk 5. strefa 6. strefa	do 28.03.23		04.04.2023
16 - 17	Drużynowe biegi przełajowe dziewcząt i chłopców		do 13.04.23	NIE		20.04.2023
18	Piłka siatkowa dziewcząt		do 29.03.23	1. strefa 2. Starogard Gd. 3. Kwidzyn 4. Gdańsk 5. strefa 6. strefa	do 05.04.23		18.04.2023
19	Piłka siatkowa chłopców		do 06.04.23	1. strefa 2. Starogard Gd. 3. Kwidzyn 4. Gdańsk 5. strefa 6. strefa	do 17.04.23		24.04.2023
20	Piłka nożna dziewcząt		do 24.04.23	1. strefa 2. strefa 3. strefa 4. Gdańsk 5. strefa 6. Gdynia	do 01.05.23		10.05.2023
21	Piłka nożna chłopców		do 24.04.23	1. strefa 2. strefa 3. strefa 4. Gdańsk 5. strefa 6. strefa	do 01.05.23		11.05.2023
22 - 23	Indywidualna lekkoatletyka dziewcząt i chłopców		do 16.05.23	NIE	Słupsk	25.05.2023
24 - 25	Siatkówka plażowa dziewcząt i chłopców		do 29.05.23	1. strefa 2. Starogard Gd. 3. Kwidzyn 4. Gdańsk 5. strefa 6. Gdynia	do 05.06.23		12.06.2023



TERMINARZ ZAWODÓW W ROKU SZKOLNYM 2022/2023



III. LICEALIADA

LP	Nazwa zawodów	Gminne/ miejskie	Powiatowe	Półfinał wojewódzki GOSPODARZ	Półfinał Termin	Finał wojewódzki GOSPODARZ	Finał wojewódzki Termin
1-2	Sztafetowe biegi przełajowe dziewcząt i chłopców		do 05.10.22	NIE	-----	Gdynia	12.10.2022
3	Szachy drużynowe		do 06.10.22	1. strefa 2. strefa 3. Kwidzyn 4. Gdańsk 5. strefa 6. strefa	do 13.10.22		20.10.2022
4-5	Badminton dziewcząt i chłopców		do 14.10.22	1. strefa 2. Starogard Gd. 3. strefa 4. Gdańsk 5. Wejherowo 6. strefa	do 21.10.22		28.10.2022
6	Unihokej dziewcząt		do 31.10.22	1. strefa 2. Strefa 3. strefa 4. Gdańsk 5. Wejherowo 6. strefa	do 07.11.22	Wejherowo	14.11.2022
7	Unihokej chłopców		do 31.10.22	1. strefa 2. strefa 3. strefa 4. Gdańsk 5. Wejherowo 6. strefa	do 08.11.22	Wejherowo	15.11.2022
8-9	Tenis stołowy dziewcząt i chłopców		do 10.11.22	1. I strefa 2. strefa 3. strefa 4. Gdańsk 5. Kartuzy 6. strefa	do 17.11.22		24.11.2022
10	Koszykówka 3x3 dziewcząt		do 18.11.22	1. Człuchów 2. Starogard Gd. 3. strefa 4. Gdańsk 5. Wejherowo 6. strefa	do 25.11.22		02.12.2022
11	Koszykówka 3x3 chłopców		do 18.11.22	1. Człuchów 2. Starogard Gd. 3. strefa 4. Gdańsk 5. Wejherowo 6. strefa	do 25.11.22		02.12.2022
12	Piłka ręczna dziewcząt		do 28.11.22	1. I strefa 2. Kościerzyna 3. Kwidzyn 4. Gdańsk 5. strefa 6. strefa	do 05.12.22		12.12.2022
13	Piłka ręczna chłopców		do 29.11.22	1. I strefa 2. Kościerzyna 3. Kwidzyn 4. Gdańsk 5. strefa 6. strefa	do 06.12.22		13.12.2022

14	Koszykówka dziewcząt		do 14.03.23	1. Człuchów 2. Starogard Gd. 3. strefa 4. Gdańsk 5. strefa 6. strefa	do 21.03.23		28.03.2023
15	Koszykówka chłopców		do 15.03.23	1. Człuchów 2. Starogard Gd. 3. strefa 4. Gdańsk 5. strefa 6. strefa	do 22.03.23		29.03.2023
16	Piłka siatkowa dziewcząt		do 09.03.23	1. Człuchów 2. Starogard Gd. 3. strefa 4. Gdańsk 5. strefa 6. strefa	do 16.03.23		23.03.2023
17	Piłka siatkowa chłopców		do 10.03.23	1. Człuchów 2. Starogard Gd. 3. strefa 4. Gdańsk 5. strefa 6. strefa	do 17.03.23		24.03.2023
18-19	Drużynowe biegi przełajowe dziewcząt i chłopców		do 13.04.23	NIE		20.04.2023
20	Piłka nożna dziewcząt		do 05.04.23	1. strefa 2. Chojnice 3. strefa 4. Gdańsk 5. strefa 6. strefa	do 19.04.23		26.04.2023
21	Piłka nożna chłopców		do 05.04.23	1. strefa 2. strefa 3. strefa 4. Gdańsk 5. strefa 6. strefa	do 20.04.23		27.04.2023
22-23	Indywidualna lekkoatletyka dziewcząt i chłopców		do 23.05.23	NIE	Chojnice	30.05.2023
24-25	Siatkówka plażowa dziewcząt i chłopców		do 30.05.23	1. Człuchów 2. Starogard Gd. 3. strefa 4. Gdańsk 5. Puck 6. Gdynia	do 06.06.23		13.06.2023

Uwaga! Podane wyżej terminy mogą ulec zmianie w ciągu roku szkolnego. Bieżące informacje dotyczące zawodów znajdują Państwo na naszej stronie internetowej www.wszs.pomorze.pl w dziale DOKUMENTY, INFORMACJE, REGULAMINY lub pod numerem tel. 601 348 843 Urszula Górską.

Terminy finałów wojewódzkich w Kalendarzu Imprez są planowane w lipcu 2022. Często są one weryfikowane przez gospodarzy imprez i mogą ulec zmianie. Aktualne terminy poszczególnych zawodów będą weryfikowane w Terminarzu Imprez na stronie <https://wszs.pomorze.pl/dokumenty>. Opublikowany Komunikat Organizacyjny finału wojewódzkiego potwierdza datę i gospodarza zawodów.

Organizator zastrzega sobie możliwość wprowadzenia zmian po opublikowaniu Kalendarza roku szkolnego.

Załącznik do obwieszczenia Ministra Zdrowia z dnia 21 marca 2019 r. (poz. 736) :

Dz. U. 2013 poz. 1248 z dnia 28 października 2013 r.

**ROZPORZĄDZENIE
MINISTRA ZDROWIA¹**

z dnia 24 września 2013 r.

w sprawie świadczeń gwarantowanych z zakresu podstawowej opieki zdrowotnej

Na podstawie art. 31d ustawy z dnia 27 sierpnia 2004 r. o świadczeniach opieki zdrowotnej finansowanych ze środków publicznych (Dz. U. z 2008 r. Nr 164, poz. 1027, z późn. zm.²) zarządza się, co następuje:

§ 1. Rozporządzenie określa:

- 1) wykaz oraz warunki realizacji świadczeń gwarantowanych z zakresu podstawowej opieki zdrowotnej, zwanych dalej „świadczeniami gwarantowanymi”;
- 2) poziom finansowania przejazdu środkami transportu sanitarnego w przypadkach niewymienionych w art. 41 ust. 1 i 2 ustawy z dnia 27 sierpnia 2004 r. o świadczeniach opieki zdrowotnej finansowanych ze środków publicznych, zwanej dalej „ustawą”.

§ 2. Świadczenia gwarantowane obejmują:

- 1) świadczenia lekarza podstawowej opieki zdrowotnej;
- 2) świadczenia pielęgniarki podstawowej opieki zdrowotnej;
- 3) świadczenia położnej podstawowej opieki zdrowotnej;
- 4) świadczenia pielęgniarki lub higienistki szkolnej udzielane w środowisku nauczania i wychowania;
- 5) świadczenia nocnej i świątecznej opieki zdrowotnej;
- 6) transport sanitarny.

§ 3.1. Wykaz świadczeń gwarantowanych, o których mowa w:

- 1) § 2 pkt 1, oraz warunki ich realizacji są określone w załączniku nr 1 do rozporządzenia;
- 2) § 2 pkt 2, oraz warunki ich realizacji są określone w załączniku nr 2 do rozporządzenia;
- 3) § 2 pkt 3, oraz warunki ich realizacji są określone w załączniku nr 3 do rozporządzenia;
- 4) § 2 pkt 4, oraz warunki ich realizacji są określone w załączniku nr 4 do rozporządzenia;
- 5) § 2 pkt 5, oraz warunki ich realizacji są określone w załączniku nr 5 do rozporządzenia.

3.2. Świadczenia gwarantowane są udzielane zgodnie ze wskazaniami aktualnej wiedzy medycznej, z wykorzystaniem metod diagnostyczno-terapeutycznych innych niż stosowane w medycynie niekonwencjonalnej, ludowej lub orientalnej.

§ 4. 1. W zakresie koniecznym do wykonania świadczeń gwarantowanych świadczeniodawca zapewnia świadczeniobiorcy nieodpłatnie:

- 1) badania diagnostyczne, określone w części IV załącznika nr 1 do rozporządzenia;
- 2) leki i wyroby medyczne oraz środki pomocnicze.
3. Przejazd środkami transportu sanitarnego w przypadkach niewymienionych w art. 41 ust. 1 i 2 ustawy jest finansowany w 40% ze środków publicznych w przypadku:
 - 1) chorób krwi i narządów krwiotwórczych,
 - 2) chorób nowotworowych,
 - 3) chorób oczu,
 - 4) chorób przemiany materii,
 - 5) chorób psychicznych i zaburzeń zachowania,
 - 6) chorób skóry i tkanki podskórnej,

¹ Minister Zdrowia kieruje działem administracji rządowej – zdrowie, na podstawie § 1 ust. 2 rozporządzenia Prezesa Rady Ministrów z dnia 18 listopada 2011 r. w sprawie szczegółowego zakresu działania Ministra Zdrowia (Dz. U. Nr 248, poz. 1495 i Nr 284, poz. 1672).

² Zmiany tekstu jednolitego wymienionej ustawy zostały ogłoszone w Dz. U. z 2008 r. Nr 216, poz. 1367, Nr 225, poz. 1486, Nr 227, poz. 1505, Nr 234, poz. 1570 i Nr 237, poz. 1654, z 2009 r. Nr 6, poz. 33, Nr 22, poz. 120, Nr 26, poz. 157, Nr 38, poz. 299, Nr 92, poz. 753, Nr 97, poz. 800, Nr 98, poz. 817, Nr 111, poz. 918, Nr 118, poz. 989, Nr 157, poz. 1241, Nr 161, poz. 1278 i Nr 178, poz. 1374, z 2010 r. Nr 50, poz. 301, Nr 107, poz. 679, Nr 125, poz. 842, Nr 127, poz. 857, Nr 165, poz. 1116, Nr 182, poz. 1228, Nr 205, poz. 1363, Nr 225, poz. 1465, Nr 238, poz. 1578 i Nr 257, poz. 1723 i 1725, z 2011 r. Nr 45, poz. 235, Nr 73, poz. 390, Nr 81, poz. 440, Nr 106, poz. 622, Nr 112, poz. 654, Nr 113, poz. 657, Nr 122, poz. 696, Nr 138, poz. 808, Nr 149, poz. 887, Nr 171, poz. 1016, Nr 205, poz. 1203 i Nr 232, poz. 1378, z 2012 r. poz. 123, 1016, 1342 i 1548 oraz z 2013 r. poz. 154, 879 i 983.

- 7) chorób układu krążenia,
- 8) chorób układu moczowo-płciowego,
- 9) chorób układu nerwowego,
- 10) chorób układu oddechowego,
- 11) chorób układu ruchu,
- 12) chorób układu trawiennego,
- 13) chorób układu wydzielania wewnętrznego,
- 14) chorób zakaźnych i pasożytniczych,
- 15) urazów i zatruc,
- 16) wad rozwojowych wrodzonych, zniekształceń i aberracji chromosomowych

– gdy ze zlecenia lekarza ubezpieczenia zdrowotnego lub felczera ubezpieczenia zdrowotnego wynika, że świadczeniobiorca jest zdolny do samodzielnego poruszania się bez stałej pomocy innej osoby, ale wymaga przy korzystaniu ze środków transportu publicznego pomocy innej osoby lub środka transportu publicznego dostosowanego do potrzeb osób niepełnosprawnych.

§ 5. 1. Przepisy rozporządzenia stosuje się do świadczeń gwarantowanych udzielanych od dnia 1 stycznia 2014 r.

2. Do świadczeń gwarantowanych, udzielanych przed dniem 1 stycznia 2014 r., stosuje się przepisy dotychczasowe.

§ 6. Rozporządzenie wchodzi w życie po upływie 14 dni od dnia ogłoszenia.³⁾

³ Niniejsze rozporządzenie było poprzedzone rozporządzeniem Ministra Zdrowia z dnia 29 sierpnia 2009 r. w sprawie świadczeń gwarantowanych z zakresu podstawowej opieki zdrowotnej (Dz. U. Nr 139, poz. 1139 i Nr 211, poz. 1642 oraz z 2010 r. Nr 208, poz. 1376), które traci moc z dniem wejścia w życie niniejszego rozporządzenia na podstawie art. 85 ust. 1 pkt 2 ustawy z dnia 12 maja 2011 r. o refundacji leków, środków spożywczych specjalnego przeznaczenia żywieniowego oraz wyrobów medycznych (Dz. U. Nr 122, poz. 696, z 2012 r. poz. 95 i 742 oraz z 2013 r. poz. 766).

Komunikat Zarządu Głównego Szkolnego Związku Sportowego w sprawie dopuszczenia uczniów do zawodów szkolnych

Podstawę niniejszych ustaleń stanowią:

1. Rozporządzenie Ministra Zdrowia z dnia 24 sierpnia 2013 roku w sprawie świadczeń gwarantowanych z zakresu podstawowej opieki zdrowotnej (Dz. U. 2013 poz. 1248 z dnia 28 października 2013 r). W cz. III niniejszego Rozporządzenia... „Warunki realizacji porad patronażowych oraz badań bilansowych, w tym badań przesiewowych” ustala się, że profilaktyczne badanie lekarskie (bilans zdrowia) obejmuje m in. „podsumowanie badania, z określeniem ... **„kwalifikacji do grupy na zajęciach wychowania fizycznego i sportu szkolnego”**. Profilaktyczne badanie lekarskie wykonuje się u dzieci w roku poprzedzającym rozpoczęcie nauki w szkole oraz u uczniów klas III szkół podstawowych, klas I gimnazjum i klas I szkół ponadgimnazjalnych.
2. Publikacja **„Profilaktyczne badania lekarskie i inne zadania lekarza w opiece zdrowotnej nad uczniami**. Instytut Matki i Dziecka; Warszawa 2002 (wydana ze środków Ministerstwa Zdrowia) zawierająca wytyczne dla lekarzy sprawujących opiekę lekarską nad młodzieżą szkolną. (Opracowanie A. Oblacińska, B. Woynarowska,). W publikacji tej szczegółowo omówiono kwestie **orzekania o zdolności ucznia do wychowania fizycznego i sportu szkolnego**. W załączniku do niniejszego komunikatu zamieszczamy istotny dla omawianego zagadnienia fragment tej publikacji **„Rodzaje grup na zajęciach wychowania fizycznego i charakterystyka uczniów w tych grupach”**.

Dodatkowe informacje można znaleźć na stronie Ministerstwa Zdrowia.

Ustala się co następuje:

1. Zakwalifikowanie ucznia do zajęć z wychowania fizycznego (bez ograniczeń, lub z odpowiednimi zaleceniami zapisanymi przez lekarza podczas profilaktycznych badań lekarskich), **jest równoznaczne z dopuszczeniem do zajęć i zawodów sportowych, szkolnych i międzyszkolnych w sporcie szkolnym** w zakresie ustalonym przez lekarza kwalifikującego ucznia do odpowiedniej grupy.
2. Pod pojęciem „sport szkolny” rozumie się **wszelkie zajęcia sportowe: szkolne, lekcyjne, pozalekcyjne i pozaszkolne (treningi, sprawdziany, zawody itp.)**, których program (dyscypliny, konkurencje, wiek uczestników, obciążenia startowe) jest zgodny z realizowanym w szkole programem wychowania fizycznego określonym Rozporządzeniem Ministra Edukacji Narodowej z dnia 23 grudnia 2008 r. w sprawie **podstawy programowej** wychowania przedszkolnego oraz kształcenia ogólnego w poszczególnych typach szkół (Dz. U. Nr 4, poz. 17 z 2009 r. z późn. zmianami) i Rozporządzeniem Ministra Edukacji Narodowej z dnia 19 sierpnia 2009 r. w sprawie **dopuszczalnych form realizacji dwóch godzin obowiązkowych zajęć wychowania fizycznego** (Dz. U. z dnia 26 sierpnia 2009 r.) oraz ustalonym co roku przez Zarząd Główny Szkolnego Związku Sportowego i zatwierdzanym przez Ministerstwo Sportu i Turystyki **systemem zawodów w sporcie szkolnym**, w tym w ramach Igrzysk Dzieci, Igrzysk Młodzieży Szkolnej i Licealiad.
3. Dokumentem stwierdzającym dopuszczenie do zawodów jest **imienna lista uczniów sporządzona i potwierdzona przez dyrektora szkoły lub lekarza sprawującego opiekę profilaktyczną**. Podstawowym źródłem informacji w tym zakresie i podstawą do sporządzenia list dopuszczających do określonych zajęć jest **aktualna dokumentacja o badaniach profilaktycznych, z adnotacją o kwalifikacji ucznia do określonej grupy**. Dane te znajdują się w dokumentacji medycznej pielęgniarki lub higienistki szkolnej, sprawującej opiekę zdrowotną w danej szkole. Wskazane jest, aby nauczyciel wychowania fizycznego współpracował z pielęgniarką lub higienistką szkolną w sprawie kwalifikacji do zajęć wychowania fizycznego sportu szkolnego i w razie potrzeby z lekarzem podstawowej opieki zdrowotnej, który przeprowadza badania profilaktyczne u uczniów i przekazywał im swoje uwagi i spostrzeżenia odnośnie poszczególnych uczniów.
Zgodnie z opracowanymi w 2003 r. w Instytucie Matki i Dziecka (ze środków Ministerstwa Zdrowia) standardami w profilaktycznej opiece zdrowotnej nad uczniami sprawowanej przez pielęgniarkę lub higienistkę szkolną jest ona zobowiązana do: „Przekazywania informacji o kwalifikacji lekarskiej do wychowania fizycznego i sportu szkolnego oraz współpracy z nauczycielami wychowania fizycznego w tym:
 - a) Przekazywanie (po zakończeniu profilaktycznych badań lekarskich), nauczycielom wychowania fizycznego (wf) informacji o kwalifikacji lekarskiej uczniów do grupy na zajęciach wf oraz zaleceń lekarskich dotyczących udziału w tych zajęciach.
 - b) Dokonywanie, w pierwszym miesiącu każdego roku szkolnego, we współpracy z nauczycielami wf, analizy kwalifikacji uczniów do grupy na zajęciach wf, odnotowanie symbolu tej grupy w liście klasowej.
 - c) Dokumentowanie w Karcie zdrowia ucznia długotrwałych (1 miesiąc i dłużej) oraz częstych, krótszych zwolnień z zajęć wf. Ustalenie z nauczycielem wf zasad postępowania w stosunku do tych uczniów, na podstawie opinii lekarza.
http://www.mz.gov.pl/data/assets/pdf_file/0007/6379/Standardy-w-profilaktycznej-opiece-zdrowotnej-nad-uczniami-s.pdf

4. W świetle tych ustaleń nie należy domagać się przeprowadzania przez lekarza każdorazowo badań przed kolejnymi zawodami i potwierdzenia tego faktu na zbiorowej liście jak też aby badania te były przeprowadzane przez lekarza specjalistę z zakresu medycyny sportowej. Niezbędne kwalifikacje w tym zakresie posiada lekarz podstawowej opieki zdrowotnej.

5./Uczniów startujących w sporcie szkolnym nie obejmuje Rozporządzenie Ministerstwa Zdrowia z dnia 14 kwietnia 2011 r w sprawie trybu orzekania do uprawiania danego sportu przez dzieci i młodzież do ukończenia 21 r.ż. oraz zawodników pomiędzy 21 a 23 r. ż. (Dz. U 20011 nr 88, poz. 500). Rozporządzenie to dotyczy zawodników i określonej dyscypliny sportu.

6./ Ww. ustalenia dotyczą wszelkich zawodów sportowych dla młodzieży szkolnej organizowanych między innymi dla Szkolnych i Uczniowskich Klubów Sportowych (bez względu na ich status prawny, o ile uczestniczy w nich młodzież szkolna) i spełniają one wymogi określone w pkt. 2 niniejszego komunikatu.

Załącznik do komunikatu ZG SZS

(fragment w/w publikacji Instytutu Matki i Dziecka autorstwa A. Oblacińskiej i B. Woynarowskiej)

Rodzaje grup na zajęciach wychowania fizycznego i charakterystyka uczniów tych grupach:

Grupa/podgrupa Symbol nazwa	Charakterystyka uczniów	Udział w zawodach sportowych i sprawdzianach
A Zdolni do wf bez ograniczeń A _s Uprawiający sport w szkole lub poza szkołą	Uczniowie 1. Bez odchyień w stanie zdrowia i rozwoju; 2. Z niektórymi odchyleniami w stanie zdrowia, gdy ich rodzaj i stopień nie stanowią przeciwwskazań do udziału w zajęciach wf, nie wymagają ograniczeń, zajęć dodatkowych lub specjalnej uwagi ze strony nauczyciela wf	Bez ograniczeń
B Zdolni do wf z ograniczeniami i/lub wymagający specjalnej uwagi nauczyciela wf	Uczniowie z odchyleniami w stanie zdrowia i rozwoju, którzy wymagają : 1. Pewnych ograniczeń w zakresie obowiązujących zajęć, prowadzonych w niekorzystnych warunkach 2. Specjalnej uwagi nauczyciela wf, indywidualnego traktowania np. ze względu na większe ryzyko urazu; 3. Aktywnego udziału nauczyciela wf w wyrównywaniu korekcji lub leczeniu niektórych zaburzeń	Ewentualne ograniczenia ustalone indywidualnie w zależności od stanu zdrowia
B _k Zdolni do wf z ograniczeniem, wymagający dodatkowych zajęć ruchowych korekcyjnych	Uczniowie, którzy ze względu na stan zdrowia wymagają dodatkowych zajęć ruchowych, w tym także korekcyjnych	j.w.
C. Niezdolni do zajęć wf	Uczniowie, których stan zdrowia uniemożliwia czasowo lub długotrwale udział w zajęciach wf	Niezdolni do udziału w zawodach
C ₁ Niezdolni do wf uczestniczący w zajęciach rehabilitacyjnych	Uczniowie uczestniczący w zajęciach rehabilitacyjnych lub w innej formie terapii ruchowej poza szkołą	j.w

Ewentualne zmiany i uaktualnienia dotyczące powyższych kwestii będą zamieszczane na stronie internetowej www.szs.pl

IGRZYSKA DZIECI

2022/2023

OGÓLNOPOLSKI SYSTEM ZAWODÓW DLA UCZNIÓW ur. w 2010 i młodszych

Zawody zostaną przeprowadzone zgodnie z niniejszym regulaminem oraz zasadami szczegółowymi zawartymi w kalendarzach wojewódzkich.

W sprawach przepisów dyscyplin nie ujętych w regulaminie stosuje się przepisy Polskich Związków Sportowych.

REGULAMINY SZCZEGÓŁOWE



1. KOSZYKÓWKA

Szkoły przystępujące do współzawodnictwa muszą się zarejestrować przez system rejestracji szkół srs.szs.pl zgodnie z kalendarzami wojewódzkimi

I. Uczestnictwo

1. Drużynę stanowią uczniowie jednej szkoły podstawowej urodzeni w 2010 i młodszy.
2. Zespół liczy 10 -12 zawodników/zawodniczek.
3. Organizator zawodów odpowiada za udostępnienie piłek meczowych. Na rozgrzewkę drużyny powinny zgłaszać się z własnymi piłkami.

II. Przepisy gry

1. Czas gry w turnieju: 4 x 6 minut,
2. W turnieju obowiązuje przepis 4 -ech przewinień dla zespołu w każdej kwarcie, po których wykonywane są rzuty wolne.
3. **W meczu turniejowym zawodnik musi opuścić boisko po 4-rech przewinieniach indywidualnych.**
4. W razie remisu zarządza się 4-5 minutowe dogrywki
5. piłka: rozmiar „5”.
6. KOSZE NISKIE- na gminnym i powiatowym poziomie rozgrywek, do ustalenia między zainteresowanymi:
 - mecze powinny być rozgrywane na koszach zawieszonych na wysokości 260 cm,
 - odległość linii rzutów wolnych od tablicy wynosi 4 m. (linia przerywana koła od strony kosza),
 - nie wyznacza się linii rzutów za 3 pkt.
7. KOSZE WYSOKIE - **obowiązują na półfinałach i finałach wojewódzkich**
 - mecze powinny być rozgrywane na koszach zawieszonych na wysokości 305 cm.
 - wyznacza się linię rzutów za 3 pkt.

Zespół I i II kwartę gra innymi piątkami. Zawodnicy biorący udział w I kwarcie nie mogą grać w II kwarcie.

W III i IV kwarcie obowiązuje dowolność zmian. W przypadku, gdy zespół liczy 11 lub 12 zawodników zawodnicy ci są odpowiednio zawodnikami pierwszej i ew. drugiej piątki, mogą zostać zmienieni w pierwszej i drugiej kwarcie za dowolnego zawodnika występującego w tej kwarcie

Gdy zespół składa się z 10 zawodników, w przypadku kontuzji lub wykluczenia zawodnika (I lub II kwarta), zespół kończy grać kwartę w składzie 3-4 osobowym.

Obowiązuje:

- a. obrona “każdy swego” (zakaz gry obroną strefową),
- b. przepis dotyczący błędu „połowy” (powrót piłki na pole obrony),
- c. przepis dotyczący błędu 3 sekund,
- d. przepis dotyczący błędu 5 sekund.
- e. w przypadku remisu zarządza się 3 minutowe dogrywki,
- f. w wypadku nieprzestrzegania przepisu „krycia każdy swego” i po zwróceniu uwagi trenerowi, odgwizdywany jest faul techniczny B (faul ławki). Karą jest rzut wolny, a po nim piłka zostaje przyznana jest drużynie, która wykonywała rzut.
- g. o przewinieniach technicznych dla zawodników i trenerów decyduje sędzia zgodnie z przepisami PZKosz.
- h. za przewinienie dokonane na zawodniku rzucającym celnie do kosza przyznaje się dodatkowy rzut.

III. Punktacja

Za wygrane spotkanie drużyna otrzymuje 2 punkty, za przegrane 1 punkt, za walkower 0 punktów.

O kolejności zespołów decydują kolejno:

1. większa liczba zdobytych punktów
2. jeżeli dwie lub więcej drużyn ma równą liczbę punktów po rozegraniu wszystkich meczów w danej grupie, to o kolejności miejsc decyduje (-ą) wynik (-i) meczu (-ów) pomiędzy tymi drużynami. Jeżeli liczba punktów w meczach pomiędzy tymi drużynami wciąż jest taka sama, klasyfikację ustala się według poniższych zasad, w następującej kolejności:
 - a. decyduje różnica koszy pomiędzy zdobytymi a straconymi w meczach pomiędzy zainteresowanymi drużynami.
 - b. decyduje większa liczba koszy zdobytych w meczach pomiędzy zainteresowanymi drużynami.
 - c. decyduje większa różnica koszy zdobytych do straconych we wszystkich meczach w turnieju.
 - d. decyduje większa liczba koszy zdobytych we wszystkich meczach w turnieju.

Jeżeli powyższe zasady w dalszym ciągu nie dają rozstrzygnięcia, klasyfikację końcową ustala się w drodze losowania.

Jeżeli jedna lub więcej drużyn zostaje sklasyfikowanych na którymkolwiek etapie zasad podanych powyżej, to procedury z punktu 2 stosuje się ponownie w stosunku do pozostałych niesklasyfikowanych drużyn.



2. PIŁKA SIATKOWA – CZWÓRKI

Szkoły przystępujące do współzawodnictwa muszą się zarejestrować przez system rejestracji szkół srs.szs.pl zgodnie z kalendarzami wojewódzkimi

I. Uczestnictwo:

1. Drużynę stanowią uczniowie jednej szkoły podstawowej urodzeni w 2010 i młodszy.
2. W skład zespołu wchodzi 8-10 zawodniczek/zawodników (w całym turnieju). W przypadku mniejszej niż 8 zawodników w zespole, zespół nie będzie dopuszczony do zawodów.
3. Organizator zawodów odpowiada za udostępnienie piłek meczowych. Na rozgrzewkę drużyny powinny zgłaszać się z własnymi piłkami.

II. Przepisy gry:

- wymiary boiska: 14 m x 7 m, na boisku nie wyznacza się linii ataku,
- wysokość siatki: dziewczęta 215 cm, chłopcy 224 cm
- obowiązuje rozmiar piłki nr 4 (MOLTEN lub MIKASA)

➤ **SYSREM GRY**

- w skład zespołu wchodzi 8+2 rezerwowych zawodników (w całym turnieju),
- mecz rozgrywany jest w formie dwóch setów do 25 punktów przy zachowaniu przy zachowaniu różnicy 2 punktów przewagi jednego z zespołów,
- w przypadku remisu rozgrywany jest 3 set do 15 przy zachowaniu różnicy 2 punktów,
- każdy zespół ma prawo do wykorzystania na żądanie 2 przerw (30 s) w każdym secie,
- w pierwszym secie gra 4 zawodników/czek + wyznaczony do tej czwórki 1 rezerwowy,
- w drugim secie pozostałych 4 zawodników/czek, +ew. 1 rezerwowy,
- w trzecim secie, rozgrywanym w przypadku remisu w setach, gra dowolna czwórka, wyznaczona z dziesiątki,
- skład CZWÓREK ustalony i zapisywany jest przez trenera /opiekuna zespołu przed rozpoczęciem turnieju i nie może być zmieniony przez cały turniej (kartę z ustalonym składem zawodników przechowuje sędzia, który sprawdza skład „4” przed każdym meczem),
- sędziom zalecana jest rozsądna tolerancja czystości odbić przez zawodników,
- w każdym secie dozwolona jest tylko jedna podwójna zmiana tzn. można wymienić jednego z zawodników, który może wrócić w trakcie seta na swoje miejsce (druga zmiana dokonana),
- w momencie uderzenia piłki przez zagrywającego, każdy zespół musi znajdować się na własnej stronie boiska, ustawiony zgodnie z porządkiem rotacji (z wyjątkiem zawodnika zagrywającego).

➤ ZAGRYWKA

- Obowiązuje rotacyjna kolejność wykonywania zagrywki, nie ma błędu ustawienia.
- piłka musi być uderzona dłonią lub dowolną częścią ręki po podrzuceniu jej w górę lub upuszczeniu w dół z jednej lub obydwu dłoni,
- dozwolone jest tylko jedno podrzucenie lub upuszczenie piłki. Dopuszczalne jest kołtowanie piłki oraz przekładanie jej z ręki do ręki,
- w momencie uderzenia piłki przy zagrywce lub w momencie odbicia się przy zagrywce z wyskoku, zagrywający nie może dotykać boiska (łącznie z linią końcową) oraz podłoża na zewnątrz strefy zagrywki,
- po uderzeniu piłki zawodnik może opaść również poza strefę zagrywki lub na boisko,
- zawodnik zagrywający nie wykonuje akcji w bloku i ataku z piłką powyżej górnej taśmy z żadnego miejsca na boisku,
- kolejność zagrywania określona jest przez ustawienie początkowe zespołu, zapisane na kartce i kontrolowane przez sędziego. Jeśli zespół przyjmujący piłkę z zagrywki zdobywa prawo do wykonywania zagrywki, zawodnicy dokonują rotacji zgodnie z ruchem wskazówek zegara,
- w momencie uderzenia piłki przez zagrywającego, każdy z pozostałych zawodników musi znajdować się na własnym boisku.

➤ BŁĄD ROTACJI

Błąd kolejności zagrywania powstaje, gdy zagrywka, nie jest wykonana zgodnie z ustawieniem początkowym zespołu. Prowadzi to do następujących konsekwencji:

- 1) zespół przeciwny zdobywa punkt i prawo do zagrywki,
- 2) porządek rotacji zawodników jest korygowany.

➤ BŁĘDY ZWIĄZANE Z USTAWIENIEM

Zawodnik który wykonał zagrywkę znajduje się na pozycji zagrywającego do czasu zmiany rotacji. Zawodnik na pozycji zagrywającego ma ograniczenia w grze związane z zakazem blokowania oraz w grze i atakowania z wyskoku. Zawodnik ten podczas ustawienia do przyjęcia zagrywki traktowany jest jako zawodnik II linii. Pozostali zawodnicy traktowani są jako zawodnicy I linii i powinni zajmować swoje pozycje zgodnie z rotacją.

➤ ZMIANY

W każdym secie dozwolona jest tylko jedna podwójna zmiana tzn. można wymienić jednego z zawodników, który może wrócić w trakcie seta na swoje miejsce (druga zmiana dokonana).

Zawodnik rezerwowego może wejść na boisko tylko jeden raz w secie na miejsce zawodnika z ustawienia początkowego i może być zmieniony tylko przez tego samego zawodnika, za którego wszedł.

IV. Punktacja

1. Przyznawane punkty:
 - Za wygrane spotkanie drużyna otrzymuje - 2 punkty, za przegrane - 1 punkt, za walkower - 0 punktów.
2. O kolejności zespołów decydują kolejno:
 - a. większa suma zdobytych punktów,
 - b. jeżeli dwie drużyny uzyskają taką samą liczbę punktów o kolejności miejsc decyduje bezpośrednie spotkanie pomiędzy zainteresowanymi zespołami,
 - c. jeżeli trzy lub więcej drużyn uzyska taką samą liczbę punktów należy utworzyć małą tabelę pomiędzy zainteresowanymi zespołami i o kolejności miejsce decyduje:
 - większa suma zdobytych punktów,
 - lepszy (wyższy) stosunek setów wygranych do przegranych,
 - lepszy (wyższy) stosunek małych punktów, zdobytych do straconych,
 - jeśli pomiędzy 2 drużynami nie wyłoniono zwycięzcy to decyduje bezpośrednie spotkanie,
 - jeśli pomiędzy 3 lub więcej drużynami nie wyłoniono zwycięzcy to decydują kolejno sety, małe punkty z dużej tabeli,
 - jeśli w/w warunki nie pozwoliły na wyłonienie zwycięzcy o kolejności decyduje losowanie pomiędzy zainteresowanymi zespołami.



3. PIŁKA RĘCZNA

Szkoły przystępujące do współzawodnictwa muszą się zarejestrować przez system rejestracji szkół srs.szs.pl zgodnie z kalendarzami wojewódzkimi

I. Uczestnictwo

1. Drużynę stanowią uczennice/ uczniowie jednej szkoły podstawowej urodzeni w 2010 i młodszy.
2. Zespół liczy maksymalnie 14 zawodniczek /zawodników.
3. Gospodarz zawodów ma obowiązek zapewnić: piłki do gry, znaczki dla zespołów. Na rozgrzewkę drużyny powinny zgłaszać się z własnymi piłkami.

II. Przepisy gry

1. Zawody rozgrywane są zgodnie z niniejszym regulaminem. Pozostałe zasady nie określone w regulaminie – zgodnie z przepisami ZPRP.
2. Należy grać na boisku o wymiarach długość od 32 do 40 m i szerokość od 16 do 20 m.
3. Na boisku może znajdować się łącznie z bramkarzem 7 zawodników,
4. **Piłka: obowiązuje piłka rozmiar 1 (50-52 cm) -dziewczęta i chłopcy.**
5. Czas gry 2 x 12 minut z 5min przerwą.
6. Dowolny system ustawienia obrony podczas całego meczu.
7. Zmiany zawodników możliwe są w dowolnym momencie meczu, a nie tylko wtedy, gdy drużyna zmieniająca zawodnika jest w posiadaniu piłki.
8. Czas wykluczenia zawodnika 1 min.
9. Obowiązuje kategoriyczny zakaz używania środków klejących piłkę.
10. Drużyna ma prawo wziąć 1-minutowy czas w każdej połowie meczu.
11. Rzuty karne: W przypadku uzyskania remisu w meczu, zarządza się rzuty karne, które wykonuje 5 ustalonych przez trenera zawodników. W przypadku kolejnego remisu zawodnicy wykonują rzuty karne do skutku.

III. Punktacja

1. Za wyniki osiągnięte w poszczególnych zawodach przyznaje się:
 - 3 pkt. – za zwycięstwo w regulaminowym czasie gry
 - 2 pkt. - za zwycięstwo po rzutach karnych,
 - 1 pkt. - za porażkę po rzutach karnych,
 - 0 pkt. - za porażkę w regulaminowym czasie gry.
2. O kolejności drużyn w trakcie rozgrywek decydują kolejno:
 - a) większa liczba zdobytych punktów;
 - b) jeżeli dwie lub więcej drużyn uzyska tę samą liczbę punktów:
 - większa liczba punktów zdobytych w meczach pomiędzy zainteresowanymi drużynami;
 - większa dodatnia różnica bramek z meczów pomiędzy zainteresowanymi drużynami;
 - większa liczba zdobytych bramek w meczach pomiędzy zainteresowanymi drużynami;
 - większa dodatnia (mniejsza ujemna) różnica bramek ze wszystkich meczów;
 - większa liczba zdobytych bramek we wszystkich meczach;
 - losowanie.
3. W meczach kończących się w podstawowym czasie gry remisem wynik zawodów zalicza się do tabeli (rzuty karne po regulaminowym czasie gry służą jedynie wyłonieniu zwycięzcy i nie są zaliczane do wyniku meczu oraz statystyk indywidualnych).



4. PIŁKA NOŻNA

Szkoły przystępujące do współzawodnictwa muszą się zarejestrować przez system rejestracji szkół srs.szs.pl zgodnie z kalendarzem wojewódzkim

I. Uczestnictwo

1. Drużynę stanowią uczniowie jednej szkoły podstawowej urodzeni w 2010 i młodszy, oddzielne zawody dla dziewcząt i chłopców.
2. Zespół liczy maksymalnie 12 zawodniczek /zawodników (w całym turnieju).
3. Gospodarz zawodów ma obowiązek zapewnić: piłki do gry, znaczniki dla zespołów. Na rozgrzewkę drużyny powinny zgłaszać się z własnymi piłkami.

II. Przepisy gry

Zawody rozgrywane są zgodnie z niniejszym regulaminem. Pozostałe zasady nie określone w regulaminie – zgodnie z przepisami PZPN.

1. Zespół składa się z 5 zawodników w polu + bramkarz,
2. Zawody powinny być rozgrywane na boisku o nawierzchni trawiastej o wymiarach szerokość 20 –32 m, długość 40 – 56 m, bramki: 5 x 2 m, dopuszcza się na niższych szczeblach bramki 3 x 2 m.,
3. Czas gry: 2 x 10 - 20 minut + do 5 minut przerwa,
4. Obuwie: zgodne z wymogami obiektu sportowego, na którym odbywać się będzie turniej.
5. Piłka: rozmiar „4”,
6. Pole karne: prostokąt o wymiarach 7 x 15 m (w przypadku o wymiarach boiska 20 x 40 m, pole bramkowe wyznacza półkole o promieniu 6 m (pole jak w piłce ręcznej).
7. Bramkarz może chwycić piłkę rękami tylko w polu karnym.
8. Gra bez „spalonego”.
9. Zmiany hokejowe (błędy będą karane w następujący sposób: strata piłki lub rzut wolny pośredni),
10. Rzut karny z 7 m przy bramkach 3 x 2 m lub 9 m przy bramkach 5 x 2 m.
11. Rzut od bramki wybijany jest z tzw. „piątki” (czyli z piłki nieruchomo stojącej na ziemi w obrębie pola karnego).
12. Rzut od bramki wybijany jest z „piątki” tylko w obrębie własnej połowy (piłka musi dotknąć podłoża na własnej połowie).
13. Bramkarz po chwycie piłki z akcji wprowadza piłkę do gry ręką lub nogą.
14. Za złe wprowadzenie przez bramkarza przyznaje się drużynie przeciwnej rzut wolny pośredni, wykonywany z linii środkowej boiska z miejsca jej przekroczenia. W tym przypadku nie obowiązuje przepis o „prawie korzyści”.
15. Rozpoczęcie i wznowienie gry ze środka boiska traktowane jest jako rzut wolny pośredni.
16. Piłka z rozpoczęcia/wznowienia gry może zostać zagrana do tyłu.
17. Podczas wykonywania stałych fragmentów gry zawodnicy drużyny przeciwnej muszą znajdować się przynajmniej w odległości 5 m od piłki.
18. Wybicie piłki z autu powinno być wykonane nogą z linii bocznej boiska (piłka stojąca).
19. Stosowane są kary wychowawcze: 1min., 2min. i dyskwalifikacja (wykluczenie z gry- zawodnik ukarany opuszcza boisko na czas kary). Za wybitnie niesportowe zachowanie sędziego może od razu ukarać czerwoną kartką (usuniętego zawodnika nikt nie może zastąpić do końca spotkania).

III. Punktacja

Za wygrane spotkanie drużyna otrzymuje 3 punkty, za remis - 1 punkt, za przegrane 0 punktów.

O kolejności zespołów decydują kolejno:

1. większa liczba zdobytych punktów,
2. jeżeli dwie lub więcej drużyn uzyska tę samą liczbę punktów:
 - a. bezpośrednie spotkanie pomiędzy zainteresowanymi zespołami
 - b. korzystniejsza różnica między zdobytymi i utraconymi bramkami w spotkaniach tych drużyn,
 - c. lepsza różnica bramek w całym turnieju,
 - d. większa liczba zdobytych bramek w całym turnieju,
3. jeżeli powyższe punkty nie przyniosą rozstrzygnięcia należy przeprowadzić rzuty karne między zainteresowanymi zespołami. W meczach, które muszą wyłonić zwycięzcę, w przypadku remisu, przeprowadza się dogrywkę trwająca 2 x 5 minut. Następnie, jeśli dogrywka nie wyłoni wygranych należy przeprowadzić konkurs rzutów karnych po 5, potem po razie do skutku.



4. UNIHOKEJ

Szkoły przystępujące do współzawodnictwa muszą się zarejestrować przez system rejestracji szkół srs.szs.pl zgodnie z kalendarzem wojewódzkim

I. Uczestnictwo

1. Drużynę stanowią uczniowie jednej szkoły podstawowej urodzeni w 2010 i młodsi.
2. Zawody rozgrywane są oddzielnie w kategorii dziewcząt i chłopców.
3. Zespół składa się maksymalnie z 12 zawodniczek/zawodników.
4. Gospodarz zawodów ma obowiązek zapewnić: piłki do gry, znaczniki dla zespołów. Na rozgrzewkę drużyny powinny zgłaszać się z własnymi piłeczkami do unihokeja.

II. Przepisy gry

Zawody rozgrywane są zgodnie z niniejszym regulaminem. Pozostałe zasady nie określone w regulaminie –zgodnie z przepisami PZU.

Organizator zawodów odpowiada za udostępnienie piłeczek meczowych.

1. Czas gry 3 tercje x 5- 6 minut + 1–2 minuty przerwy (zgodnie z ustaleniami organizatora),
2. 5 zawodników na boisku + bramkarz,
3. bramki 160 cm x 115 cm (dopuszcza się bramki klubowe 140 cm x 105 cm),
4. pole bramkowe: szerokość 5 m, długość 4 m., pole przed bramkowe: szerokość 2,5 m, długość 1 m (linia bramkowa znajduje się 3,5 m od linii końcowej boiska)
5. Dopuszcza się w rozgrywkach miejskich/gminnych hale o mniejszych rozmiarach niż przewidują przepisy PZU minimalna wielkość boiska 24m x 12m.
 - Na mniejszych halach zmniejszamy ilość zawodników na boisku.

III. Punktacja

Za wygrane spotkanie drużyna otrzymuje **3 punkty**, za remis – 1 punkt, za przegraną – 0 punktów.

O kolejności miejsc zespołów decyduje:

1. większa liczba zdobytych punktów,
2. gdy dwie lub więcej drużyn uzyska tę samą liczbę punktów:
 - a. wynik bezpośredniego spotkania lub mała tabela - między zainteresowanymi zespołami (większa liczba zdobytych punktów w zawodach pomiędzy zainteresowanymi drużynami)
 - b. lepsza różnica bramek - większa, dodatnia różnica między zdobytymi i utraconymi bramkami w spotkaniach tych drużyn,
 - c. większa liczba zdobytych bramek w całym turnieju,
3. jeżeli powyższe punkty nie przyniosą rozstrzygnięcia należy przeprowadzić rzuty karne między zainteresowanymi drużynami.



6. LEKKOATLETYKA

Szkoły przystępujące do współzawodnictwa muszą się zarejestrować przez system rejestracji szkół srs.szs.pl zgodnie z kalendarzami wojewódzkim.

6.1 CZWÓRBÓJ LEKKOATLETYCZNY

I. Uczestnictwo

- w zawodach startują reprezentacje szkół podstawowych oddzielnie dziewcząt i chłopców,
- reprezentacja składa się z 6 uczniów/uczennic urodzonych w 2010 i młodszymi.

II. Program zawodów

- bieg 60 m,
- rzut piłką palantową (do 150 g),
- skok (dla całego zespołu) w dal ze strefy lub wzwyż ,
- bieg: dla dziewcząt 600 m,
dla chłopców 1000 m

III. Sposób przeprowadzenia zawodów

- kolejność rozgrywania konkurencji jest dowolna z tym, że bieg długi musi być rozgrywany jako ostatnia konkurencja.

Bieg 60 m

- bieg będzie rozgrywany w seriach na czas.
- zawodnicy startują z bloków i powinni biec po przydzielonym im torze od startu do mety.
- zawodnik zostaje wyeliminowany z biegu po trzecim fałstarcie zachowując prawo startu w następnych konkurencjach.

Skok w dal

- strefa jest częścią rozbiegu, posypana kredą.
- szerokość strefy równa się szerokości rozbiegu, a długość wynosi 100 cm.
- końcem strefy powinna być belka z plasteliną. W skład strefy nie wchodzi plastelina.
- każdy zawodnik ma prawo do 3-ch prób.
- pomiaru dokonujemy od najbliższego śladu zostawionego przez czubek buta w strefie.
- jeżeli zawodnik odbije się przed strefą, pomiaru dokonujemy od początku strefy.
- pozostałe przepisy jak w skoku w dal.

Skok wzwyż

- pierwsza wysokość ustalana jest bezpośrednio przed konkursem, przy czym w zawodach obowiązują następujące wysokości:
dla dziewcząt – do 140 cm co 5 cm, powyżej co 3 cm
dla chłopców – do 160 cm co 5 cm, powyżej co 3 cm
- przekroczenie płaszczyzny skoku (na zewnątrz stojaków), bez strącenia poprzeczki nie powoduje zaliczenia próby jako nieudanej.

W przypadku strącenia poprzeczki przy schodzeniu ze skoczni, po prawidłowo wykonanym skoku, nie należy próby zaliczać jako nieważnej, lecz poinformować (ostrzec) zawodnika, że w przypadku powtórzenia się takiej sytuacji skok uznany zostanie za "nieważny".

Rzut piłką palantową

- rzuty wykonuje się w dowolny sposób prawą lub lewą ręką, z miejsca lub rozbiegu.
- każdy startujący zawodnik ma prawo do wykonania jednego rzutu próbnego, a następnie trzy rzuty w konkursie.
- odległość uzyskaną przez zawodnika ocenia sędzia z dokładnością do 0,5 m.
- liczy się najlepszy rezultat.
- pomiaru dokonuje się w linii prostopadłej do osi rzutu na niekorzyść zawodnika.

Bieg 600 m i 1000 m

- biegi rozgrywane będą w seriach na czas,

IV. Punktacja

- wyniki przelicza się na punkty według tabel czwórbojowych,
- suma osiągniętych punktów za cztery konkurencje daje ostateczny rezultat każdego zawodnika,
- na wynik drużyny składają się końcowe rezultaty 5 najlepszych zawodników (z 6 startujących),
- w przypadku równej liczby punktów uzyskanych przez dwie lub więcej szkół przyznaje się miejsca dzielone,
- przy jednakowej liczbie punktów uzyskanych przez szkoły zajmujące miejsca od I do III o wyższej lokacie decyduje wynik w czwórboju najlepszego zawodnika, a jeżeli to nie wyłoni I – III miejsca to kolejno wyniki kolejnych zawodników.



6.2 SZTAFETOWE BIEGI PRZEŁAJOWE

I. Uczestnictwo

1. W zawodach startują reprezentacje szkół oddzielnie dziewcząt i chłopców.
2. Reprezentacja szkoły składa się z 8 uczniów/uczennic urodzonych w roku 2010 i młodszych.

II. Program zawodów

Biegi sztafetowe na dystansach uzależnionych od ukształtowania terenu i innych warunków:

- dziewczęta 8 x 600m – 800m
- chłopcy 8 x 800m – 1000m

➤ UWAGA NUMERY STARTOWE POWINNY BYĆ ZAZNACZONE PISMEM ARABSKIM

- Powiat I	- Gdańsk	- numer startowy -	od 1(1)- do 1 (10)
- Powiat II	- Gdynia	- numer startowy -	od 2(1)- do 2 (10)
- Powiat III	- Słupsk Gr.	- numer startowy -	od 3(1)- do 3 (10)
- Powiat IV	- Sopot	- numer startowy -	od 4(1)- do 4 (10)
- Powiat V	- Bytów	- numer startowy -	od 5(1)- do 5 (10)
- Powiat VI	- Chojnice	- numer startowy -	od 6(1)- do 6 (10)
- Powiat VII	- Człuchów	- numer startowy -	od 7(1)- do 7 (10)
- Powiat VIII	- Pruszcz	- numer startowy -	od 8(1)- do 8 (10)
- Powiat IX	- Kartuzy	- numer startowy -	od 9(1)- do 9 (10)
- Powiat X	- Kościerzyna	- numer startowy -	od10(1)-do10 (10)
- Powiat XI	- Kwidzyn	- numer startowy -	od11(1)-do11 (10)
- Powiat XII	- Lębork	- numer startowy -	od12(1)-do12 (10)
- Powiat XIII	- Malbork	- numer startowy -	od13(1)-do13 (10)
- Powiat XIV	- Nowy Dwór	- numer startowy -	od14(1)-do14 (10)
- Powiat XV	- Puck	- numer startowy -	od15(1)-do15 (10)
- Powiat XVI	- Słupsk z.	- numer startowy -	od16(1)-do16 (10)
- Powiat XVII	- Starogard	- numer startowy -	od17(1)-do17 (10)
- Powiat XVIII	- Tczew	- numer startowy -	od18(1)-do18 (10)
- Powiat XIX	- Wejherowo	- numer startowy -	od19(1)-do19 (10)
- Powiat XX	- Sztum	- numer startowy -	od20(1)-do20 (10)
- II Zespół XXI	- Gdańsk	- numer startowy -	od21(1)-do21 (10)
- Gospodarz XXII	-	- numer startowy -	od22(1)-do22 (10)

- Inne W finałach wojewódzkich startują mistrzowie powiatu.



6.3 DRUŻYNOWE BIEGI PRZEŁAJOWE

I. Uczestnictwo

1. W zawodach startują reprezentacje szkolne, oddzielnie dziewcząt i chłopców
2. Zespół składa się z 5 uczniów/uczennic szkoły, rocznik 20010 i młodszych.
3. W zawodach prawo startu mają również zawodnicy, którzy zajęli miejsca 1-3 w zawodach szczebla powiatowego, jeżeli ich drużyna nie awansowała. Zawodnicy indywidualni nie punktuja dla szkół w rywalizacji drużynowej.

II. Program zawodów

Biegi na dystansach :

- dziewczęta 800 m – 1000 m
- chłopcy 800 m – 1000m

III. Sposób przeprowadzenia zawodów:

Dystanse dostosowane do warunków terenowych, ukształtowania terenu i innych czynników.

Start wspólny w poszczególnych kategoriach, z tym, że drużyny ustawiają się w rzędach po 5 zawodników; wyznaczeni przez nauczyciela liderzy na linii startu, pozostali zawodnicy, wg ustaleń drużyn, za nimi.

Suma miejsc na mecie zdobytych przez wszystkich członków zespołu decyduje o jego miejscu w klasyfikacji drużynowej. W przypadku ukończenia biegu przez mniej niż 5 zawodników punktuje się kolejno na dalszych miejscach najpierw drużyny, w których zawody ukończyło 4 zawodników, potem 3 itd....

Zawodnicy mogą startować w kolicach lekkoatletycznych. Ewentualne finały ogólnopolskie będą rozgrywane w kategorii drużynowej.



7. TENIS STOŁOWY

Szkoły przystępujące do współzawodnictwa muszą się zarejestrować przez system rejestracji szkół srs.szs.pl zgodnie z kalendarzem wojewódzkim

I. Uczestnictwo

1. W zawodach biorą udział drużyny dziewcząt i chłopców.
2. Drużynę stanowią uczennice/ uczniowie jednej szkoły podstawowej urodzeni w 2010 i młodszy.
Zespół liczy: 2 dziewczynki + 1 rezerwowa lub 2 chłopców + 1 rezerwowy.
3. Obowiązuje ten sam skład przez cały turniej.
4. Organizator zawodów odpowiada za udostępnienie piłeczek meczowych. Na rozgrzewkę drużyny powinny zgłaszać się z własnymi piłeczkami.

II. Sposób przeprowadzenia zawodów

Układ gier w meczu drużynowym:

1. Mecz składa się z 1-5 gier rozgrywanych kolejno według układu;

Kolejność gier	Rozstawienie
1 gra	A - X
2 gra	B - Y
3 gra	podwójna
4 gra	A - Y
5 gra	B - X

1. Mecz kończy się z chwilą uzyskania przez jedną z drużyn 3 zwycięstw (*gry do trzech wygranych setów*).
2. Zawodnik rezerwowy może być wprowadzony po drugiej grze meczu.
3. Gra podwójna (debel) w dowolnym ustawieniu drużyny.
4. Sety rozgrywa się do 11 pkt z zachowaniem min. 2-punktowej przewagi.
5. W przypadku kontuzji zawodnika, potwierdzonej przez opiekę medyczną, możemy wprowadzić do gry zawodnika rezerwowego.
6. System wyłaniania mistrza uzależniony jest od liczby uczestniczących drużyn.
7. Zawodnicy zobowiązani są posiadać własny przepisowy sprzęt sportowy.

III. Punktacja

1. Za zwycięstwo drużyna otrzymuje - 2 pkt
2. Za przegraną drużyna otrzymuje - 1 pkt
3. Za niedokończenie lub nierozegranie meczu drużyna otrzymuje - 0 pkt

O kolejności decyduje:

- a. większa liczba zdobytych „dużych” punktów;
- b. jeżeli dwie drużyny w grupie mają zdobytą tą samą liczbę meczowych punktów, decyduje bezpośrednie spotkanie;
- c. przy tej samej ilości dużych punktów trzech drużyn decyduje stosunek setów a następnie stosunek małych punktów liczony tylko z meczów pomiędzy zainteresowanymi drużynami.

Sprawy meczowe nieujęte w niniejszym regulaminie regulują aktualne przepisy PZTS.



8. BADMINTON

Szkoły przystępujące do współzawodnictwa muszą się zarejestrować przez system rejestracji szkół srs.szs.pl zgodnie z kalendarzem wojewódzkim

I. Uczestnictwo

1. W zawodach biorą udział drużyny dziewcząt i chłopców.
2. Drużynę stanowią uczennice/uczniowie jednej szkoły podstawowej urodzeni w roku 2010 i młodszy.
Zespół liczy: 2-3 dziewczynki lub 2-3 chłopców,
3. Obowiązuje ten sam skład przez cały turniej.
4. Organizator zawodów odpowiada za udostępnienie lotek meczowych. Na rozgrzewkę drużyny powinny zgłaszać się z własnymi lotkami.

II. Sposób przeprowadzenia zawodów

1. Kolejność gier:

I rzut	II rzut	III rzut
A – X		A – Y
	Gra podwójna	
B – Y		B – X

2. Mecz rozgrywany jest do trzech wygranych gier.
3. Gry rozgrywane są do dwóch - trzech wygranych setów. Sety gra się do 15 pkt (bez prawa podwyższania).
4. Zawodnik rezerwowego może zagrać w grze podwójnej, a w następnej grze może być zawodnikiem podstawowym.
5. W przypadku kontuzji zawodnika, potwierdzonej przez opiekę medyczną, możemy wprowadzić do gry zawodnika rezerwowego.
6. System wyłaniania mistrza uzależniony jest od liczby uczestniczących drużyn.
7. SPRZĘT: Zalecamy lotki firmy Yonex, model MAVIS 350 lub MAVIS 2000. Podczas zawodów organizowanych w systemie Współzawodnictwa Sportowego Szkół nie gramy lotkami piórowymi (takim sprzętem dysponują nieliczne szkoły).

III. Punktacja

- a. Za wygrane spotkanie 3:0 lub 3:1 drużyna otrzymuje 3 punkty,
- b. za wygrane spotkanie z wynikiem 3:2 drużyna otrzymuje 2 pkt,
- c. za przegrane spotkanie drużyna otrzymuje 1 pkt
- d. za walkower drużyna otrzymuje 0 pkt.

O kolejności decyduje:

- większa liczba wygranych meczy,
- większa liczba zdobytych dużych punktów,
- przy tej samej ilości dużych punktów w przypadku dwóch drużyn decyduje bezpośrednie spotkanie ,
- przy tej samej ilości dużych punktów trzech drużyn decyduje stosunek setów a następnie stosunek małych punktów (lotek) liczony tylko z meczów pomiędzy zainteresowanymi drużynami.



9. SZACHY

Szkoły przystępujące do współzawodnictwa muszą się zarejestrować przez system rejestracji szkół srs.szs.pl zgodnie z kalendarzami wojewódzkimi.

I. Uczestnictwo

1. Drużynę stanowią uczennice/ uczniowie jednej szkoły podstawowej urodzeni w roku 2010 i młodsi.
2. Drużyna składa się z 4 zawodników:
 - I szachownica - chłopiec lub dziewczyna
 - II szachownica - chłopiec lub dziewczyna
 - III szachownica - chłopiec lub dziewczyna
 - IV szachownica - dziewczyna
3. Skład drużyny obowiązuje przez cały turniej.
4. W zawodach obowiązują przepisy FIDE i PZSzach
5. Do ostatecznej interpretacji niniejszego regulaminu upoważniony jest sędzia główny, którego decyzje są ostateczne.
6. Zaleca się wprowadzenie na każdym etapie rozgrywek kojarzenia komputerowego systemem ChessArbiter

II. System rozgrywek

1. Zawody przeprowadzone są w formie drużynowej.
2. Zaleca się prowadzenie zawodów systemem szwajcarskim kontrolowanym na dystansie 7 -9 rund (w przypadku rozgrywek wojewódzkich).
3. Tempo gry, w przypadku posiadania zegarów elektronicznych 10 – 15 min. na partię dla zawodnika.

III. Punktacja

1. Kolejność miejsc w zawodach ustalona będzie na podstawie liczby zdobytych dużych punktów (tzw. meczowych):
wygranie meczu - 2 p., remis – 1 p., przegrana - 0 p.,
2. a przy ich równej ilości punktów decydują kolejno:
 - suma punktów małych zdobytych na wszystkich szachownicach (wygrana 1p., remis 0,5p., przegrana- 0p.),
 - wartościowanie pełne Buchholza,
 - wynik bezpośredniego spotkania,
 - lepszy wynik na pierwszej, ewentualnie kolejnych szachownicach.



10. KOSZYKÓWKA 3 x 3

Szkoły przystępujące do współzawodnictwa muszą się zarejestrować przez system rejestracji szkół srs.szs.pl zgodnie z kalendarzem wojewódzkim

I. Uczestnictwo

- W zawodach biorą udział drużyny dziewcząt i chłopców.
- Drużyna składa się z 4 zawodniczek/ zawodników (3 zawodników na boisku i 1 zmiennik),
- Drużynę stanowią uczniowie jednej szkoły podstawowej urodzeni w 2010 i młodsi.
- Organizator zawodów odpowiada za udostępnienie piłek meczowych. Na rozgrzewkę drużyny powinny zgłaszać się z własnymi piłkami.

II. Przepisy gry

- mecze są rozgrywane na boisku do koszykówki 3 x 3 z jednym koszem (wysokość – 2,60 m), boisko musi mieć wyznaczoną linię rzutów wolnych (4 m), linię rzutów za 2 punkty (6,75 m) oraz „półkole bez szarży” pod koszem; można używać połowy tradycyjnego boiska do koszykówki,
- rozgrywki dziewcząt i chłopców powinny odbywać się piłką do gry w koszykówkę o rozmiarze 5,
- zespół sędziowski składa się z 1 lub 2 sędziów boiskowych oraz sędziów stolikowych,
- rzut monetą zdecyduje o tym, której drużynie przyznane zostanie posiadanie piłki na rozpoczęcie meczu, drużyna, która wygra losowanie ma prawo wybrać posiadanie piłki na rozpoczęcie meczu lub przed rozpoczęciem ewentualnej dogrywki,
- **czas gry wynosi 8 minut.** Zegar czasu gry będzie zatrzymywany podczas sytuacji martwej piłki oraz podczas rzutów wolnych,

- drużyna musi oddać rzut do kosza w ciągu 12 sekund; gra na zwłokę lub zaniechanie aktywnej gry jest błędem, jeżeli boisko nie jest wyposażone w zegar odmierzający czas do rzutu i drużyna nie stara się zakończyć akcji rzutem do kosza, sędzia udziela tej drużynie ostrzeżenia rozpoczynając odliczanie ostatnich pięciu (5) sekund akcji,
- **drużyna, która zdobędzie jako pierwsza 15 lub więcej punktów wygrywa mecz** przed upływem czasu (dotyczy regulaminowego czasu gry),
- jeżeli na koniec regularnego czasu gry wynik pozostaje nierozstrzygnięty, zostanie rozegrana dogrywka; przed rozpoczęciem dogrywki będzie miała miejsce jednogminutowa przerwa,
- drużyna, która jako pierwsza zdobędzie 2 punkty w dogrywce, wygrywa mecz,
- drużyna podlega karze za faule drużyny po tym, jak popełniła 6 fauli, faule popełnione w trakcie akcji rzutowej w polu wewnątrz łuku będą karane jednym rzutem wolnym, a popełnione w trakcie akcji rzutowej z pola za łukiem będą karane dwoma rzutami wolnymi,
- faule popełnione w trakcie akcji rzutowej, po której piłka wpada do kosza po rzucie z gry, karane są dodatkowym jednym rzutem wolnym lub dwoma (gdy rzut był zza łuku),
- siódmy, ósmy i dziewiąty faul drużyny zawsze będzie karany dwoma rzutami wolnymi, kolejne faule karane są dwoma rzutami oraz posiadaniem piłki,
- nie przyznaje się rzutów za faul w ataku,
- zmiana posiadania piłki przez którąkolwiek z drużyn, następująca po sytuacji martwej piłki (aut, faul), musi rozpocząć się wymianą piłki (pomiędzy zawodnikami obrony oraz ataku) za łukiem, na szczycie boiska (tzw. check ball),
- za faul techniczny przyznaje się jeden rzut wolny, za faul niesportowy przyznaje się dwa rzuty wolne,
- gdy zespół nie ma zawodnika rezerwowego albo jeden z zawodników musi zejść z boiska za przewinienie niesportowe lub z powodu kontuzji, to zespół może dokończyć mecz w składzie dwóch zawodników,
- po ostatnim rzucie wolnym wynikającym z kary za faul techniczny lub niesportowy gra zostanie kontynuowana poprzez wymianę piłki za łukiem, na szczycie boiska (tzw. check ball);
- po celnym rzucie z gry lub ostatnim rzucie wolnym grę wznowia drużyna, która nie zdobyła punktów, poprzez wykoślowanie lub podanie piłki do partnera znajdującego się poza łukiem,
- przeciwnik może bronić podczas wyprowadzania lub podawania piłki za łuk (poza „półkołem bez szarzy”),
- po niecelnym rzucie z gry lub ostatnim rzucie wolnym, jeśli drużyna ataku zbierze piłkę, może kontynuować grę; jeśli drużyna obrony zbierze piłkę to musi wyprowadzić ją za łuk,
- po przechwyceniu lub zablokowaniu piłki należy wyprowadzić piłkę za łuk,
- uważa się, że zawodnik znajduje się „za łukiem”, kiedy żadna z jego stóp nie dotyka miejsca na boisku wewnątrz łuku ani łuku,
- w sytuacji rzutu sędziowskiego piłkę przyznaje się zawsze drużynie broniącej,
- zawodnik, który popełni dwa faule niesportowe zostaje zdyskwalifikowany, drużynie przeciwnej przyznaje się dwa rzuty wolne i posiadanie piłki,
- zawodnik, który popełnił 2 faule niesportowe (nie ma zastosowania do fauli technicznych) zostanie zdyskwalifikowany przez sędziów z udziału w meczu i może zostać zdyskwalifikowany z całego wydarzenia przez organizatora,
- zmiany mogą być dokonane przez którąkolwiek z drużyn, podczas gdy piłka staje się martwa, przed wymianą piłki pomiędzy zawodnikami drużyny ataku i obrony (tzw. check-ball) lub przed rzutem wolnym; zmiany mogą odbywać się jedynie poza linią końcową, naprzeciwko kosza i nie wymagają one jakiegokolwiek działania ze strony sędziów,
- każda drużyna ma prawo do jednej, 30-sekundowej, przerwy na żądanie; jakkolwiek zawodnik może poprosić o przyznanie przerwy na żądanie podczas sytuacji martwej piłki,

III. Punktacja

Za wygrane spotkanie drużyna otrzymuje 2 punkty, za przegrane 1 punkt, za walkower 0 punktów.

O kolejności zespołów decydują kolejno:

1. większa liczba zdobytych punktów
2. jeżeli dwie (2) lub więcej drużyn ma równą liczbę punktów po rozegraniu wszystkich meczów w danej grupie, to o kolejności miejsc decyduje (-ą) wynik (-i) meczu (-ów) pomiędzy tymi drużynami. Jeżeli liczba punktów w meczach pomiędzy tymi drużynami wciąż jest taka sama, klasyfikację ustala się według poniższych zasad, w następującej kolejności:
 - a. decyduje większa różnica koszy zdobytych do straconych w meczach pomiędzy zainteresowanymi drużynami.
 - b. decyduje większa liczba koszy zdobytych w meczach pomiędzy zainteresowanymi drużynami.
 - c. decyduje większa różnica koszy zdobytych do straconych we wszystkich meczach w danej grupie.
 - d. decyduje większa liczba koszy zdobytych we wszystkich meczach w danej grupie.

Jeżeli powyższe zasady w dalszym ciągu nie dają rozstrzygnięcia, klasyfikację końcową ustala się w drodze losowania.

Jeżeli jedna lub więcej drużyn zostaje sklasyfikowanych na którymkolwiek etapie zasad podanych

powyżej, to procedury z punktu 2 stosuje się ponownie w stosunku do pozostałych niesklasyfikowanych drużyn.



11. RUGBY TAG

Szkoły przystępujące do współzawodnictwa muszą obowiązkowo zarejestrować się przez system rejestracji szkół srs.szs.pl zgodnie z kalendarzem wojewódzkim

I. Uczestnictwo:

- drużynę stanowią uczniowie jednej szkoły podstawowej urodzeni w 2010 r. i młodszy;
- zespół liczy maksymalnie 8 zawodników (w całym turnieju);
- w każdym zespole muszą być minimum trzy dziewczynki, w tym dwie na boisku;
- na boisku występuje minimum 5 grających + rezerwa (obowiązują przepisy szerokości gry w rugby TAG tj. 4 m na 1 zawodnika);
- chłopcy jak i dziewczynki zdobywają po jednym punkcie.

II. Przepisy gry:

Rugby TAG jest to najbardziej podstawowa, bezkontaktowa odmiana rugby. Szczegółowe zasady i przepisy gry w rugby Tag znajdują się na stronie Polskiego Związku Rugby: <http://pzrugby.pl/download/35>

1. Zasady ogólne:

- czas gry 2 x 5 minut do 2 x 7 minut, w zależności od ilości meczów; w turnieju nie więcej niż 50 minut;
- wymiary boiska: min. 20m x 40m, max 22m x 55m (w zależności od szerokości boiska) + pola punktowe (w turniejach regionalnych), (w turniejach szkolnych zalecany jest podzielnik szerokości boiska przez 4 – np.: orlik, sala 20m na 4m = 5 zawodników w boisku na drużynę);
- w rugby TAG nie występują elementy szarży (ataku na zawodnika z piłką), zabroniona jest gra nogami (oprócz wznawienia gry), nie ma młynów oraz wrzutów do autu;
- przez wzgląd na bezpieczeństwo, gracz z piłką musi pozostawać na nogach cały czas i nie wolno mu zdobywać punktów poprzez rzucanie się "nurkowanie" w obręb pola punktowego;
- jeżeli zawodnik położy piłkę będąc w tym czasie np. na kolanie, przyłożenie powinno zostać zaliczone, jednak sędzia powinien natychmiast przypomnieć wszystkim zawodnikom, że w zgodzie z regulaminem powinni dotykać podłoża jedynie stopami;
- obrona występuje tylko i wyłącznie poprzez zrywanie TAG-ów; nie występuje kontakt fizyczny (przytrzymanie innego zawodnika, pchnięcie itp.) oraz położenie ręki między podłogą a piłką w trakcie przykładania piłki drużyny w ofensywie;
- gdy piłka zostanie położona w polu punktowym, gra jest wznawiana "wolnym podaniem" (rzutem wolnym) ze środka boiska przez drużynę, na której polu została położona piłka.

2. Podania i bieg z piłką

- piłka może być podana (rzucana) jedynie w bok lub do tyłu w powietrzu, nie może zostać przekazana z ręki do ręki; jeżeli piłka zostanie przekazana, podana lub kopnięta do przodu, wtedy Sędzia dyktuje rzut wolny dla drużyny przeciwnej z wyjątkiem prawa korzyści;
- w zgodzie z zasadą płynnej gry, sędzia powinien stosować prawo korzyści w każdym możliwym przypadku;
- piłkę należy nosić w dwóch rękach (wyjątkiem jest minięcie linii obrony ostatniego zawodnika);
- zawodnik drużyny przeciwnej nie może łapać za piłkę (obrona stosuje tylko zrywanie TAG-ów).

3. Rzut wolny

- rzut wolny jest stosowany do rozpoczęcia/wznawienia gry ze środka boiska na początku każdej połowy meczu oraz ze wskazanego przez sędziego miejsca przewinienia;
- sygnalizacja sędziego - ręka zgięta w łokciu pod kontem 90 stopni odwrócona do strony drużyny mającej rozpocząć grę; (więcej sygnalizacji na tronie PZR);
- w momencie rzutu wolnego drużyna musi cofnąć się o pięć metrów od miejsca przewinienia; nikomu nie wolno ruszyć do przodu do momentu, w którym piłka nie opuści rąk rozpoczynającego; zawodnik musi rozpocząć z piłką w obu dłoniach, poinstruowany przez sędziego komendą "Graj";
- jeśli przewinienie ma miejsce w obrębie do pięciu metrów od linii pola punktowego drużyny broniącej, rzut wolny musi być wykonany przez drużynę atakującą z pięciu metrów od pola punktowego.

4. TAG

- TAG – znacznik (szarfa) przyczepiony do pasa zawodnika;
- długość TAG'a nie może być krótsza niż 35 cm;
- prawidłowe i nieprawidłowe założenie TAG-ów pokazano w regulaminie szczegółowym;
- gdy obrońca zerwie jeden ze znaczników przyczepionych do pasa zawodnika z piłką musi:
 - a) zatrzymać się;
 - b) trzymać znacznik w dłoni uniesionej do góry nad głowę;
 - c) krzyknąć "Tag!";
 - d) oddać znacznik zawodnikowi, któremu został on zerwany po odegraniu przez niego piłki;
 - e) powrócić do gry;
- zawodnik pozbawiony znacznika musi:

- a) zaprzestać biegu do trzech sekund lub trzech kroków;
- b) podać piłkę natychmiast, wykonując jednocześnie maksymalnie trzy kroki;
- c) umieścić ponownie znacznik na pasie po jego otrzymaniu od obrońcy;
- d) powrócić do gry.

5. Zasady gry

- tylko zawodnik z piłką może zostać pozbawiony znacznika; zawodnik taki może biegać i unikać potencjalnych zerwań znacznika, ale nie może bronić się przed zerwaniem znacznika używając rąk lub piłki;
- gdy zawodnik z piłką zostanie pozbawiony znacznika piłka musi zostać podana w ciągu trzech kroków lub trzech sekund, które uwzględniają czas potrzebny na zatrzymanie się zawodnika (sędzia wydaje komendę: Podaj! Podaj! Następnie gwizdże); zawodnik musi zatrzymać się najszybciej jak to możliwe (trzy kroki), piłka może zostać podana w czasie zatrzymywania się zawodnika lub przyłożona na polu punktowym, jeżeli zawodnik znajduje się w obrębie pola punktowego przeciwnika i nie stracił dwóch TAG-ów; jeżeli podanie zajmuje więcej niż trzy sekundy lub zawodnik robi więcej niż trzy kroki musi zostać ukarany poprzez przyznanie rzutu wolnego dla drużyny przeciwnej; zawodnik, któremu zostanie zerwany TAG (po podaniu), jak i zawodnik, który zerwał TAG są wyłączeni z gry do momentu przyłączenia TAGa do paska (zawodnik w ofensywie) i oddania TAGa w ręce przeciwnika (zawodnik w defensywie);
- zawodnik pozbawiony znacznika w polu punktowym musi natychmiast położyć piłkę by zdobyć punkt; sędzia może pomóc poprzez wydanie komendy: „Połóż piłkę a uznam punkty” lub podobnej;
- jeżeli zawodnik rzuca się "nurkuje" by zdobyć punkt, będzie to uznane za przewinienie i zostanie przyznany rzut wolny dla drużyny w obronie z linii pięciu metrów od pola punktowego;
- zawodnik broniący po zerwaniu znacznika musi odsunąć się od zawodnika z piłką i zająć neutralną pozycję (wyczekującą) dopóki piłka nie zostanie odegrana lub też próbować zerwać drugiego TAGa; obrońca musi ułatwić zagranie piłki, nie może umyślnie dotykać piłki, póki jest ona w rękach innego zawodnika;
- wszyscy zawodnicy z drużyny broniącego muszą próbować wycofać się w kierunku swojego pola punktowego, póki są przed piłką; jeżeli zawodnik broniący będący na pozycji spalonego, przechwyci, zatrzyma, uniemożliwi podanie lub je spowolni wówczas przeciw jego drużynie zostanie przyznany rzut wolny; zawodnik może jednak wycofać się z pozycji spalonej i wówczas przechwycić podanie nim piłka dotrze do zamierzonego odbiorcy.

6. Gra faul

- zawodnik z piłką może biegać i unikać potencjalnego zerwania znacznika, lecz nie może bronić się używając rąk lub piłki;
- zawodnik nie może umyślnie wchodzić w kontakt z innym (ciągnąć, popychać, wybiegać bezpośrednio przed oponenta lub zmuszać swoim zachowaniem do wbiegnięcia w siebie zawodnika z piłką); jeżeli taki kontakt nastąpi sędzia przerywa grę a zawodnik popełniający przewinienie zostaje napomniany o bezkontaktowej formie gry;
- piłka nie może być wrywana z rąk innego zawodnika;
- zawodnicy nie mogą kopać piłki;
- gra jest zaplanowana z myślą o poruszaniu się na stopach (nie wolno grać w podporze na kolanie, na łokciu itp.) oraz z piłką w obu rękach; jeżeli piłka upadnie na podłoże, zawodnik może ją podnieść, ale nie wolno mu upadać by ją zdobyć;
- w przypadku przewinienia rzut wolny następuje z miejsca przewinienia; grę rozpoczyna drużyna, która nie popełniła przewinienia;
- w uzasadnionych przypadkach, po serii kilkukrotnego łamania przepisów przez drużynę broniącą, w polu 5 metrów (np. spalony, niewycofanie się na linię końcową, faul), sędzia może przyznać karny punkt drużynie atakującej (na wzór karnego przyłożenia, karnej piątki w rugby dorosłych);
- nie można blokować przeciwnika bez piłki;
- nie można łąpać przeciwnika za żadną część ubrania oprócz szarf;
- nie można rzucać szarfy na ziemię, należy ją podać osobie, której została zerwana;
- zakaz obrotu wokół własnej osi-360 stopni;
- należy zachować się w sposób sportowy.

7. SANKCJE: rzut wolny

7.1. Strata piłki

- po zerwaniu jednej taśmy zawodnik musi się zatrzymać i podać piłkę w ciągu 3 sekund lub też 3 kroków (sędzia liczy na głos), jeżeli tego nie uczyni traci piłkę;
- po zerwaniu dwóch taśm piłkę otrzymuje drużyna przeciwna i rozpoczyna grę;
- po podaniu piłki do przodu grę z miejsca podania rozpoczyna drużyna przeciwna;
- za wymuszony kontakt;
- zbijanie ręki przeciwnika, który chwyta TAG;
- wyjście na aut;
- podanie do przodu.

7.2. Rozpoczęcie/wznowienie gry zawsze w polu gry.

- przy rozpoczęciu drużyna przeciwna musi stać w odległości 5 metrów (kroków) od piłki;
- gra rozpoczyna się po komendzie „gra” bądź gdy zawodnik trzymający piłkę „zaznaczy ją” tzn. piłka leży na ziemi zawodnik dotyka ją nogą i podnosi;
- trzymając piłkę dotyka stopy tak aby piłka opuściła na chwilę rękę.

- 7.3. Spalony
- po zerwaniu szarfy zawodnicy w defensywie muszą się cofnąć w stronę swojego pola punktowego i nie mogą brać udziału w grze;
 - jeżeli zawodnik przeszkodzi w grze; gra przesuwana jest o 5 metrów i jest wznawiana.
- 7.4. Prząd/upuszczenie piłki
- jeżeli piłka zostanie upuszczona do tyłu względem strony drużyny atakującej jest „wolna” tzn. każdy może ją podnieść i podjąć grę, jednak, jeżeli stwarza to niebezpieczną grę (przepychania, rzucania się na nią) sędzia decyduje, która drużyna była pierwsza przy piłce;
 - przy podaniu do przodu drużyna przeciwna może przechwycić piłkę i podjąć grę.
8. Sędzia
- sędzia jest animatorem gry;
 - dba o prawidłowe założenie TAG-ów przed rozpoczęciem gry;
 - prowadzi tak spotkanie, aby zapewnić ciągłość gry;
 - dba o bezpieczeństwo zawodników;
 - odlicza czas gry.
9. Postanowienia końcowe
- zmiany hokejowe;
 - zdobywanie punktów - tylko przez przyłożenia (jeżeli zawody odbywają się w szkole np. na hali, boisku asfaltowym dopuszczone jest zdobywanie punktów tylko przez wbiegnięcie na pole punktowe - związane jest to z bezpieczeństwem uczestników gry);
 - jeżeli zespół zostanie zdekompletowany lub przyjedzie mniejszą liczbą zawodników Pełnomocnik PZR lub Sędzia główny na dany turniej może podjąć decyzję o dopuszczeniu zespołu do gry, a przeciwnik musi wystawić równą liczbę zawodników.

III. Punktacja:

Za wygrane spotkanie drużyna otrzymuje - 3 punkty, za remis – 2 punkty, za przegrane - 1 punkt, za oddanie meczu walkowerem - 0 punktów.

O kolejności zespołów decydują kolejno:

- a. większa liczba zdobytych punktów,
- b. jeżeli dwie lub więcej drużyn uzyska tą samą liczbę punktów:
 - małe punkty, które zawodnicy zdobędą podczas gier grupowych;
 - mniejszy bilans punktów straconych;
 - bezpośredni mecz.

WOJEWÓDZKI SYSTEM ZAWODÓW DLA IGRZYSK DZIECI

DWA OGNIE

Szkoły przystępujące do współzawodnictwa muszą obowiązkowo zarejestrować się przez system rejestracji szkół srs.szs.pl

I. Uczestnictwo

1. Drużynę stanowią uczniowie jednej szkoły podstawowej urodzeni w roczniku 2011 i młodszy.
2. Zespół składa się z 10 zawodników - 6 zawodników grających w polu, + „1 Matka” oraz 3-ch rezerwowych.
3. W finale wojewódzkim startują mistrzowie półfinałów wojewódzkich.
4. Organizator zawodów odpowiada za udostępnienie piłek meczowych. Na rozgrzewkę drużyny powinny zgłaszać się z własnymi piłkami.
5. Sędziowie: dwóch sędziów oraz sędzia (uczeń) obsługujący tablicę punktową.

II. Przepisy gry

1. Gra toczy się na boisku o wymiarach 14x7 metrów (boisko do mini piłki siatkowej) podzielonym na dwie równe połowy. Poza boiskiem wytyczone pole poruszania się „Matek”, (*plan boiska w załączeniu*).
2. Gra odbywa się piłką do mini siatkówki.
3. Czas gry 2 x 6 - 8 minut plus 2 minuty przerwy. Po pierwszej połowie zespoły zmieniają strony boiska.
4. Przed rozpoczęciem gry dokonuje się losowania (zespół który wygrał losowanie ma prawo rozpocząć grę, lub wybrać połowę boiska).
5. Grę rozpoczyna „matka” podaniem piłki do swojego zawodnika.
6. Zmiany zawodników tzw. „lotne”, dopuszczalna jest dowolna ilość zmian.
7. Jednorazowo zespół może wykonać na swojej połowie 2 podania, kolejne musi być wykonane jako podanie do „Matki” lub próba zbitcia przeciwnika.

8. Zawodnik z piłką w rękach nie może zrobić więcej niż 3 kroki, (nie dotyczy „Matki” - dowolna ilość kroków).
9. Jeżeli zawodnik rzucający piłkę przekroczy linię środkową boiska, piłka przechodzi na rzecz przeciwnika. Nie dotyczy to przekroczenia linii po oddanym rzucie (grę wznowia się podaniem piłki do własnego zespołu, z tego samego miejsca gdzie nastąpiło przekroczenie linii).
10. Jeżeli podczas wykonywania podania lub chwytu piłki we własnym zespole, piłka lub zawodnik z piłką wyjdzie poza linię boczną lub końcową, to zespół traci piłkę (grę wznowia „Matka” zespołu przeciwnego). Jeżeli podczas wykonywania podania we własnym zespole, piłka spadnie na podłogę, następuje strata, grę wznowia drużyna przeciwna.
11. Jeżeli rzucona piłka przekroczy linię boczną (aut), przechodzi ona na rzecz przeciwnika (grę wznowia się podaniem piłki do własnego zespołu z tego miejsca gdzie piłka przekroczyła linię).
12. Jeśli piłka po rzucie uderzy w ścianę za „Matką” i wróci na boisko, piłka oddawana jest „Matce”, niezależnie czy piłka wróci lub nie na boisko przeciwnika.
13. Niedozwolona jest gra na czas, w związku z tym mogą być wykonane tylko trzy przerzuty między zawodnikami a „Matką”. Czwarty rzut musi być próbą zbitia zawodnika drużyny przeciwniej.
14. Podanie piłki z autu przez „Matkę” do swojego zawodnika wlicza się w łączną ilość podań w zespole. Podczas wykonywania autu zawodnik musi stać obiema nogami za linią boczną.
15. Sędzia ocenia czy zawodnik będący „Matką” stosuje grę na czas.
16. Jeżeli sędzia stwierdzi, że zespół gra na czas odgwiżdzuje stratę piłkę na rzecz przeciwnika (grę wznowia „Matka” przeciwnego zespołu).
17. Punkty zdobywa się poprzez trafienie piłką zawodnika lub kilku zawodników zespołu przeciwnego, przy czym piłka po trafieniu musi upaść na podłogę (w przypadku gdy odbita piłka jest złapana przez zawodnika tego samego lub przeciwnego zespołu punktu się nie przyznaje).
18. Jeżeli piłka trafi więcej niż jednego zawodnika i następnie upadnie na podłogę to za każdego trafionego zawodnika przyznaje się jeden punkt.
19. Polem trafienia jest całe ciało zawodnika.
20. Gdy piłka trafia zawodnika w głowę, to rzut uznaje się za nieprawidłowy (brak punktu), a piłka wraca do drużyny atakującej, która musi wykonać co najmniej jedno podanie przed kolejnym rzutem.
21. Jeżeli zawodnik uciekając przed zbitiem przekroczy pole własnej drużyny, zalicza się to jako zbitie i punkt dla drużyny która wykonała rzut. Jeżeli po rzucie dwóch zawodników stojących przy linii bocznej podczas robienia uniku opuści pole gry, to przyznaje się jeden punkt dla drużyny rzucającej.
22. Jeżeli zawodnik po chwycie piłki rzuconej przez przeciwnika opuści pole gry lub chwyt nastąpi poza polem gry, to zbitia nie ma, jest aut i strata piłki.
23. Nie dopuszcza się rzuty hakiem i oburącz.
24. Nie dopuszcza się zbitia siatkarskiego, piłka musi być najpierw złapana a następnie rzucona.
25. Jeżeli po rzucie od matki piłka trafi przeciwnika, a następnie swojego i upadnie na ziemię, to przyznajemy zbitie zarówno jednej jak i drugiej drużynie. Grę rozpoczyna drużyna, której zawodnik jako ostatni dotknął piłki zanim ta spadła na podłogę.

Plan boiska – Dwa Ognie



26. Jeżeli zawodnik po chwycie piłki opuści ją na podłogę (kozłuje) następuje strata piłki.
27. Po trafieniu zawodnika grę rozpoczyna zawodnik trafiony ostatnio, wykonując podanie do zawodnika własnego zespołu lub do „Matki”.
28. Sędzia liczący punkty jest zobowiązany podawać wynik na bieżąco (po zdobyciu każdego kolejnego punktu).

III. Punktacja:

1. Za wygrane spotkanie drużyna otrzymuje 2 punkty, za remis 1 punkt, za przegraną 0 punktów.
2. O kolejności zespołów decyduje:
 - a) większa liczba zdobytych punktów,
 - b) jeżeli dwie lub więcej drużyn uzyska tą samą liczbę punktów:
 - wynik bezpośredniego spotkania pomiędzy zainteresowanymi drużynami,
 - różnica małych punktów (zbić zdobytych i utraconych w spotkaniach tych drużyn),
 - większa liczba zbić zdobytych w turnieju.

IGRZYSKA MŁODZIEŻY SZKOLNEJ

2022/2023

OGÓLNOPOLSKI SYSTEM ZAWODÓW DLA MŁODZIEŻY SZKOLNEJ ROCZNIKI 2008 – 2009

Zawody zostaną przeprowadzone zgodnie z niniejszym regulaminem oraz zasadami szczegółowymi zawartymi w kalendarzach wojewódzkich. W sprawach przepisów dyscyplin nie ujętych w regulaminie stosuje się przepisy Polskich Związków Sportowych.

REGULAMINY SZCZEGÓŁOWE



1. KOSZYKÓWKA

Szkoły przystępujące do współzawodnictwa muszą się zarejestrować przez system rejestracji szkół srs.szs.pl zgodnie z kalendarzem wojewódzkim

I. Uczestnictwo

1. Drużynę stanowią uczennice/ uczniowie szkoły podstawowej, roczniki 2008- 2009.
2. Zespół liczy maksymalnie 12 zawodniczek/ zawodników w całym turnieju.
3. Organizator zawodów odpowiada za udostępnienie piłek meczowych. Na rozgrzewkę drużyny powinny zgłaszać się z własnymi piłkami.

II. Przepisy gry:

8. Czas gry 4 x 10 min, w turnieju: 4 x 8 minut, z przerwami między I i II kwartą 2 min., między II i III kwartą 5 min., a między III i IV 2 minuty.
9. W turnieju obowiązuje przepis 4 -ech przewinień dla zespołu w każdej kwarcie, po których wykonywane są rzuty wolne.
10. W turnieju po 4-rech przewinieniach indywidualnych zawodnik musi opuścić boisko.
11. W razie remisu zarządza się 4-5 minutowe dogrywki
12. Zawody nie mogą się rozpocząć jeżeli zespół nie liczy 8 zawodników.
13. Czas akcji – 24 sekundy. Piłkę trzeba wprowadzić na pole przeciwnika w ciągu 8 sekund.
14. Nowe 14 sekund zostają przyznane, gdy piłka dotyka obręczy po zbiórce w ataku.
15. Rzuty wolne są wykonywane za każdy faul obrońców po czwartym faulu drużyny w każdej kwarcie.
16. W każdej kwarcie zespół ma prawo do 1-minutowej przerwy. W czwartej kwarcie dodatkowo jeszcze jedną.
17. W rozgrywkach dziewcząt gramy piłką rozmiar 6, chłopców piłką rozmiar 7.

III. Punktacja:

Za wygrane spotkanie drużyna otrzymuje 2 punkty, za przegrane 1 punkt, za walkower 0 punktów.

O kolejności zespołów decydują kolejno:

1. Większa liczba zdobytych punktów
2. Jeżeli dwie (2) lub więcej drużyn ma równą liczbę punktów po rozegraniu wszystkich meczów w danej grupie, to o kolejności miejsc decyduje (-ą) wynik (-i) meczu (-ów) pomiędzy tymi drużynami. Jeżeli liczba punktów w meczach pomiędzy tymi drużynami wciąż jest taka sama, klasyfikację ustala się według poniższych zasad, w następującej kolejności:
 - a. decyduje różnica koszy pomiędzy zdobytymi a straconymi w meczach pomiędzy zainteresowanymi drużynami.
 - b. decyduje większa liczba koszy zdobytych w meczach pomiędzy zainteresowanymi drużynami.
 - c. decyduje większa różnica koszy zdobytych do straconych we wszystkich meczach w danej grupie.
 - d. decyduje większa liczba koszy zdobytych we wszystkich meczach w danej grupie.
Jeżeli powyższe zasady w dalszym ciągu nie dają rozstrzygnięcia, klasyfikację końcową ustala się w drodze losowania.
3. Jeżeli jedna lub więcej drużyn zostaje sklasyfikowanych na którymkolwiek etapie zasad podanych powyżej, to procedury z punktu 2 stosuje się ponownie w stosunku do pozostałych niesklasyfikowanych drużyn.



2. PIŁKA SIATKOWA

Szkoły przystępujące do współzawodnictwa muszą się zarejestrować przez system rejestracji szkół srs.szs.pl

I. Uczestnictwo

1. drużynę stanowią uczniowie szkoły, roczniki 2008 – 2009,
2. zespół liczy do 12 zawodniczek/zawodników.

Organizator zawodów odpowiada za udostępnienie piłek meczowych. Na rozgrzewkę drużyny powinny zgłaszać się z własnymi piłkami.

II. Przepisy gry

Wysokość siatki: dziewczęta 215 cm
chłopcy: 235 cm

Spotkanie rozgrywa się do dwóch wygranych setów. Sety rozgrywa się do 25 punktów, przy przynajmniej dwóch punktów przewagi jednego z zespołów.

Trzeci decydujący set do 15 pkt. Przy przynajmniej dwóch punktach przewagi jednego z zespołów.

Każdy zespół może wykorzystać 2 przerwy na żądanie po 30 sekund w każdym secie i dokonać 6 zmian (łącznie z tzw. podwójnymi).

III. Punktacja

1. Przyznawane punkty:
 - za wygrane spotkanie drużyna, która zwyciężyła otrzymuje 2 punkty,
 - za przegrane spotkanie drużyna, która przegrała otrzymuje 1 punkt,
 - za walkower drużyna otrzymuje 0 punktów.
2. O kolejności zespołów decydują kolejno:
 - a. większa suma zdobytych punktów,
 - b. jeżeli dwie drużyny uzyskają taką samą liczbę punktów o kolejności miejsc decyduje bezpośrednio spotkanie pomiędzy zainteresowanymi zespołami,
 - c. jeżeli trzy lub więcej drużyn uzyska taką samą liczbę punktów należy utworzyć małą tabelę pomiędzy zainteresowanymi zespołami i o kolejności miejsce decyduje:
 - większa suma zdobytych punktów,
 - większa liczba zwycięstw,
 - lepszy (wyższy) stosunek setów wygranych do przegranych,
 - lepszy (wyższy) stosunek małych punktów, zdobytych do straconych,
 - jeśli pomiędzy 2 drużynami nie wyłoniono zwycięzcy to decyduje bezpośrednio spotkanie,
 - jeśli pomiędzy 3 lub więcej drużynami nie wyłoniono zwycięzcy to decydują kolejno sety, małe punkty z dużej tabeli,
 - jeśli w/w warunki nie pozwoliły na wyłonienie zwycięzcy o kolejności decyduje losowanie pomiędzy zainteresowanymi zespołami.



3. PIŁKA RĘCZNA

Szkoły przystępujące do współzawodnictwa muszą się zarejestrować przez system rejestracji szkół srs.szs.pl zgodnie z kalendarzem wojewódzkim

I. Uczestnictwo

1. Drużynę stanowią uczniowie szkoły, roczniki 2008 – 2009.
2. Zespół liczy maksymalnie 14 zawodników.
3. Organizator zawodów odpowiada za udostępnienie piłek meczowych. Na rozgrzewkę drużyny powinny zgłaszać się z własnymi piłkami.

II. Przepisy gry

1. Czas gry: 2 x 20 minut + 5 minut przerwy;
2. obowiązują rozmiary piłki: 1 (50-52 cm) – dziewczęta; 2 (54-56) – chłopcy;
3. przy większej liczbie spotkań dziennie zaleca się skracanie czasu gry;
4. dowolny system ustawienia obrony podczas całego meczu;
5. zmieniony jest przepis dotyczący zmian; zmiany zawodników możliwe są w dowolnym momencie meczu, a nie tylko wtedy, gdy drużyna zmieniająca zawodnika jest w posiadaniu piłki;

6. drużyna ma prawo wziąć 1-minutowy czas w każdej połowie meczu.
7. Rzuty karne: W przypadku uzyskania remisu w meczu, zarządza się rzuty karne, które wykonuje 5 ustalonych przez trenera zawodników. W przypadku kolejnego remisu zawodnicy wykonują rzuty karne do skutku.
8. Obowiązuje kategoriyczny zakaz używania środków klejących piłkę.

III. Punktacja

8. Za wyniki osiągnięte w poszczególnych zawodach przyznaje się:
 - 3 pkt. – za zwycięstwo w regulaminowym czasie gry
 - 2 pkt. - za zwycięstwo po rzutach karnych,
 - 1 pkt. - za porażkę po rzutach karnych,
 - 0 pkt. - za porażkę w regulaminowym czasie gry.
2. O kolejności zespołów decydują kolejno:
 - Większa liczba zdobytych punktów,
 - Jeżeli dwie lub więcej drużyn uzyska tę samą liczbę punktów:
 - a. większa liczba punktów zdobytych w zawodach pomiędzy zainteresowanymi zespołami
 - b. większa dodatnia różnica bramek z zawodów pomiędzy zainteresowanymi drużynami;
 - c. większa liczba zdobytych bramek w zawodach pomiędzy zainteresowanymi drużynami;
 - d. większa dodatnia (mniejsza ujemna) różnica bramek ze wszystkich meczów;
 - e. większa liczba zdobytych bramek we wszystkich meczach;
 - f. losowanie.

W meczach kończących się w podstawowym czasie gry remisem wynik zawodów zalicza się do tabeli (rzuty karne po regulaminowym czasie gry służą jedynie wyłonieniu zwycięzcy i nie są zaliczane do wyniku meczu oraz statystyk indywidualnych).



4. PIŁKA NOŻNA

Szkoły przystępujące do współzawodnictwa muszą się zarejestrować przez system rejestracji szkół srs.szs.pl zgodnie z kalendarzem wojewódzkim

i

I. Uczestnictwo:

1. Drużynę stanowią uczniowie szkoły podstawowej, roczniki 2008-2009, oddzielne zawody dla dziewcząt i chłopców
2. Zespół liczy maksymalnie 12 zawodniczek/zawodników (w całym turnieju).
3. Gospodarz zawodów odpowiada za udostępnienie piłek meczowych oraz znaczników dla zespołów.. Na rozgrzewkę drużyny powinny zgłaszać się z własnymi piłkami.

II. Przepisy gry

Zawody rozgrywane są zgodnie z niniejszym regulaminem. Pozostałe zasady nie określone w regulaminie – zgodnie z przepisami PZPN.

1. Zespół składa się z 5 zawodników w polu + bramkarz,
2. Zawody powinny być rozgrywane na boisku o nawierzchni trawiastej o wymiarach szerokość 20 –32 m długość 40 – 56 m, bramki: 5 x 2 m, dopuszcza się na niższych szczeblach bramki 3 x2 m.,
3. Czas gry: 2 x 10 - 20 minut + do 5 minut przerwa,
4. Obuwie: zgodne z wymogami obiektu sportowego, na którym odbywać się będzie turniej.
5. Piłka: rozmiar „5”,
6. Pole karne: prostokąt o wymiarach 7 x 15 m (w przypadku o wymiarach boiska 20 x 40 m, pole bramkowe wyznacza półkuk o promieniu 6 m (pole jak w piłce ręcznej)),
7. Bramkarz może chwycić piłkę rękami tylko w polu karnym,
8. Gra bez „spalonego”,
9. Zmiany hokejowe (błędy będą karane w następujący sposób: strata piłki lub rzut wolny pośredni)
10. Rzut karny z 7 m przy bramkach 3 x 2 m lub 9 m przy bramkach 5 x 2 m.
11. Rzut od bramki wybijany jest z tzw. „piątki” (czyli z piłki nieruchomo stojącej na ziemi w obrębie pola karnego).
12. Rzut od bramki wybijany jest z „piątki” tylko w obrębie własnej połowy (piłka musi dotknąć podłoża na własnej połowie).
13. Bramkarz po chwycie piłki z akcji wprowadza piłkę do gry ręką lub nogą.

14. Za złe wprowadzenie przez bramkarza przyznaje się drużynie przeciwnej rzut wolny pośredni, wykonywany z linii środkowej boiska z miejsca jej przekroczenia. W tym przypadku nie obowiązuje przepis o „prawie korzyści”.
15. Rozpoczęcie i wznowienie gry ze środka boiska traktowane jest jako rzut wolny pośredni.
16. Piłka z rozpoczęcia/wznowienia gry może zostać zagrana do tyłu.
17. Podczas wykonywania stałych fragmentów gry zawodnicy drużyny przeciwnej muszą znajdować się przynajmniej w odległości 5 m od piłki.
18. Wybicie piłki z autu powinno być wykonane nogą z linii bocznej boiska (piłka stojąca).
19. Stosowane są kary wychowawcze: 1min., 2min. i dyskwalifikacja (wykluczenie z gry- zawodnik ukarany opuszcza boisko na czas kary). Za wybitnie niesportowe zachowanie sędziego może od razu ukarać czerwoną kartką (usuniętego zawodnika nikt nie może zastąpić do końca spotkania).

III. Punktacja

Za wygrane spotkanie drużyna otrzymuje 3 punkty, za remis - 1 punkt, za przegrane 0 punktów.

O kolejności zespołów decydują kolejno:

1. większa liczba zdobytych punktów,
2. jeżeli dwie lub więcej drużyn uzyska tę samą liczbę punktów:
 - a. bezpośrednie spotkanie pomiędzy zainteresowanymi zespołami
 - b. korzystniejsza różnica między zdobytymi i utraconymi bramkami w spotkaniach tych drużyn,
 - c. lepsza różnica bramek w całym turnieju,
 - d. większa liczba zdobytych bramek w całym turnieju,
3. jeżeli powyższe punkty nie przyniosą rozstrzygnięcia należy przeprowadzić rzuty karne między zainteresowanymi zespołami.

W meczach, które muszą wyłonić zwycięzcę, w przypadku remisu, przeprowadza się dogrywkę trwająca 2 x 5 minut.

Następnie, jeśli dogrywka nie wyłoni wygranych należy przeprowadzić konkurs rzutów karnych po 5, potem po razie do skutku



5. UNIHOKEJ

Szkoły przystępujące do współzawodnictwa muszą się zarejestrować przez system rejestracji szkół srs.szs.pl zgodnie z kalendarzami wojewódzkimi

I. Uczestnictwo

1. Drużynę stanowią uczniowie szkoły podstawowej, roczniki 2008 – 2009.
2. Zespół składa się z 12 zawodniczek/zawodników, w tym 5 zawodników w polu + bramkarz i 6 rezerwowych zawodników.
3. Zawody rozgrywane są oddzielnie dla dziewcząt i chłopców.
4. Organizator zawodów odpowiada za udostępnienie piłek meczowych. Na rozgrzewkę drużyny powinny zgłaszać się z własnymi piłkami.

II. Przepisy gry

Zawody rozgrywane są zgodnie z niniejszym regulaminem. Pozostałe zasady nieokreślone w regulaminie – zgodnie z przepisami PZU.

1. Wymiary boiska szer. 18-20 m dł. 36-40 m.,
2. czas gry: 3 tercje x 5-8 minut + 2 minuty przerwy (zgodnie z ustaleniami organizatora),
3. ostatnia minuta meczu jest zatrzymywana na każdy gwizdek sędziego,
4. pole bramkowe: szerokość 5 m długość 4 m,
5. pole przed bramkowe szerokość 2,5 m długość 1 m (linia bramkowa znajduje się 3,5 m od linii końcowej boiska),
6. bramki 160 x 115 cm (dopuszcza się bramki klubowe 140 x 105 cm),
7. dopuszcza się w rozgrywkach miejskich/gminnych hale o mniejszych rozmiarach niż przewidują przepisy Polskiego Związku Unihokeja, minimalna wielkość boiska 24m x 12m.

Na mniejszych halach zmniejszamy ilość zawodników na boisku.

III. Punktacja

Za wygrane spotkanie drużyna otrzymuje **3 punkty**, za remis – 1 punkt, za przegraną – 0 punktów.

O kolejności miejsc zespołów decyduje:

1. większa liczba zdobytych punktów,
2. gdy dwie lub więcej drużyn uzyska tę samą liczbę punktów:

- a. wynik bezpośredniego spotkania lub mała tabela - między zainteresowanymi zespołami (większa liczba zdobytych punktów w zawodach pomiędzy zainteresowanymi drużynami)
 - b. lepsza różnica bramek - większa, dodatnia różnica między zdobytymi i utraconymi bramkami w spotkaniach tych drużyn,
 - c. większa liczba zdobytych bramek w całym turnieju,
3. jeżeli powyższe punkty nie przyniosą rozstrzygnięcia należy przeprowadzić rzuty karne między zainteresowanymi drużynami.

link do strony PZU <http://www.polskiunihokej.pl/do-pobrania/przepisy-i-regulaminy-dopobrania>



6. LEKKOATLETYKA:

Szkoły przystępujące do współzawodnictwa muszą się zarejestrować przez system rejestracji szkół srs.szs.pl zgodnie z kalendarzami wojewódzkimi

6.1 SZTAFETOWE BIEGI PRZEŁAJOWE

1. Uczestnictwo

1. W zawodach startują reprezentacje szkół oddzielnie dziewcząt i chłopców
2. Reprezentacja składa się z 8 uczennic/uczniów danej szkoły, roczniki 2008 – 2009

2. Program zawodów

Biegi sztafetowe na dystansach uzależnionych od ukształtowania terenu i innych warunków:

- dziewczęta 8 x 800 m- 1000 m
- chłopcy 8 x 1000 m - 1200 m

3. Sposób przeprowadzenia zawodów

1. Bieg zostanie rozegrany w formie sztafety, zawodnicy startujący na pierwszej zmianie biegną ze startu wspólnego.
2. Strefa zmiany wynosi 20 m (10 m przed i za linią startu).

➤ UWAGA NUMERY STARTOWE POWINNY BYĆ ZAZNACZONE PISMEM ARABSKIM

- Powiat I	- Gdańsk	- numer startowy -	od 1(1)- do 1 (10)
- Powiat II	- Gdynia	- numer startowy -	od 2(1)- do 2 (10)
- Powiat III	- Słupsk Gr.	- numer startowy -	od 3(1)- do 3 (10)
- Powiat IV	- Sopot	- numer startowy -	od 4(1)- do 4 (10)
- Powiat V	- Bytów	- numer startowy -	od 5(1)- do 5 (10)
- Powiat VI	- Chojnice	- numer startowy -	od 6(1)- do 6 (10)
- Powiat VII	- Człuchów	- numer startowy -	od 7(1)- do 7 (10)
- Powiat VIII	- Pruszcz	- numer startowy -	od 8(1)- do 8 (10)
- Powiat IX	- Kartuzy	- numer startowy -	od 9(1)- do 9 (10)
- Powiat X	- Kościerzyna	- numer startowy -	od10(1)-do10 (10)
- Powiat XI	- Kwidzyn	- numer startowy -	od11(1)-do11 (10)
- Powiat XII	- Lębork	- numer startowy -	od12(1)-do12 (10)
- Powiat XIII	- Malbork	- numer startowy -	od13(1)-do13 (10)
- Powiat XIV	- Nowy Dwór	- numer startowy -	od14(1)-do14 (10)
- Powiat XV	- Puck	- numer startowy -	od15(1)-do15 (10)
- Powiat XVI	- Słupsk z.	- numer startowy -	od16(1)-do16 (10)
- Powiat XVII	- Starogard	- numer startowy -	od17(1)-do17 (10)
- Powiat XVIII	- Tczew	- numer startowy -	od18(1)-do18 (10)
- Powiat XIX	- Wejherowo	- numer startowy -	od19(1)-do19 (10)
- Powiat XX	- Sztum	- numer startowy -	od20(1)-do20 (10)
- II Zespół XXI	- Gdańsk	- numer startowy -	od21(1)-do21 (10)

- Inne W finałach wojewódzkich startują mistrzowie powiatu.



6.2 DRUŻYNOWE BIEGI PRZEŁAJOWE

Szkoły przystępujące do współzawodnictwa muszą się zarejestrować przez system rejestracji szkół srs.szs.pl zgodnie z kalendarzami wojewódzkimi

I. Uczestnictwo

1. W zawodach startują reprezentacje szkolne, oddzielnie dziewcząt i chłopców.
2. Zespół składa się z 5 uczniów/uczennic szkoły, roczniki 2008 –2009.
3. W zawodach prawo startu mają również zawodnicy, którzy zajęli miejsca 1-3 w zawodach poprzedniego szerebla, jeżeli ich drużyna nie awansowała. Zawodnicy indywidualni nie punktuja dla szkół w rywalizacji drużynowej.
4. Oddzielna klasyfikacja indywidualna dziewcząt i chłopców.

II. Program zawodów

Biegi na dystansach :

dziewczęta 800 m - 1200 m

chłopcy 1000m - 1500 m

III. Sposób przeprowadzenia zawodów

Dystanse dostosowane do warunków terenowych, ukształtowania terenu i innych czynników.

Start wspólny w poszczególnych kategoriach, z tym, że drużyny ustawiają się w rzędach 5 zawodników; wyznaczeni przez nauczyciela liderzy na linii startu, pozostali zawodnicy, wg ustaleń drużyn, za nimi.

Suma miejsc na mecie zdobytych przez wszystkich członków zespołu decyduje o jego miejscu w klasyfikacji drużynowej. W przypadku ukończenia biegu przez mniej niż 5 zawodników punktuje się kolejno na dalszych miejscach najpierw drużyny w których zawody ukończyło 4 zawodników, potem 3 itd....

Zawodnicy mogą startować w kolcach lekkoatletycznych. Ewentualne finały ogólnopolskie będą rozgrywane w kategorii drużynowej.



7. TENIS STOŁOWY

Szkoły przystępujące do współzawodnictwa muszą się zarejestrować przez system rejestracji szkół srs.szs.pl zgodnie z kalendarzami wojewódzkimi

I. Uczestnictwo

1. W zawodach biorą udział drużyny dziewcząt i chłopców.
2. Drużynę stanowią uczennice/ uczniowie jednej szkoły podstawowej, roczniki 2008-2009.
Zespół liczy: 2 dziewczynki + 1 rezerwowa lub 2 chłopców + 1 rezerwowy.
3. Obowiązuje ten sam skład przez cały turniej.
4. Organizator zawodów odpowiada za udostępnienie piłeczek meczowych. Na rozgrzewkę drużyny powinny zgłaszać się z własnymi piłeczkami.

II. Sposób przeprowadzenia zawodów

Układ gier w meczu drużynowym:

1. Mecz składa się z 1-5 gier rozgrywanych kolejno według układu;

Kolejność gier	Rozstawienie
1 gra	A - X
2 gra	B - Y
3 gra	podwójna
4 gra	A - Y
5 gra	B - X

2. Mecz kończy się z chwilą uzyskania przez jedną z drużyn 3 zwycięstw (*gry do trzech wygranych setów*).
3. Zawodnik rezerwowy może być wprowadzony po drugiej grze meczu.
4. Gra podwójna (debel) w dowolnym ustawieniu drużyny.
5. Sety rozgrywa się do 11 pkt z zachowaniem min. 2-punktowej przewagi.

W przypadku kontuzji zawodnika, potwierdzonej przez opiekę medyczną, możemy wprowadzić do gry zawodnika rezerwowego.

6. System wyłaniania mistrza uzależniony jest od liczby uczestniczących drużyn.
7. Zawodnicy zobowiązani są posiadać własny przepisowy sprzęt sportowy.

III. Punktacja

1. Za zwycięstwo drużyna otrzymuje - 2 pkt
2. Za przegraną drużyna otrzymuje - 1 pkt
3. Za niedokończenie lub nierozegranie meczu drużyna otrzymuje - 0 pkt

O kolejności decyduje:

- a. większa liczba zdobytych „dużych” punktów;
- b. jeżeli dwie drużyny w grupie mają zdobytą tą samą liczbę meczowych punktów, decyduje bezpośrednie spotkanie;
- c. przy tej samej ilości dużych punktów trzech drużyn decyduje stosunek setów a następnie stosunek małych punktów liczony tylko z meczów pomiędzy zainteresowanymi drużynami.

Sprawy meczowe nieujęte w niniejszym regulaminie regulują aktualne przepisy PZTS.



8. BADMINTON

Szkoły przystępujące do współzawodnictwa muszą się zarejestrować przez system rejestracji szkół srs.szs.pl zgodnie z kalendarzami wojewódzkimi

I. Uczestnictwo

1. W zawodach biorą udział drużyny dziewcząt i chłopców.
2. Drużynę stanowią uczniowie jednej szkoły podstawowej, roczniki 2008 –2009.
3. Zespół liczy: - 2 dziewczynki + 1 zawodniczka rezerwowa lub
- 2 chłopców + 1 zawodnik rezerwowy.
4. Obowiązuje ten sam skład przez cały turniej.
5. Organizator zawodów odpowiada za udostępnienie lotek meczowych. Na rozgrzewkę drużyny powinny zgłaszać się z własnymi lotkami.

II. Sposób przeprowadzenia zawodów

1. Kolejność gier:

I rzut	II rzut	III rzut
A – X		A – Y
	Gra podwójna	
B – Y		B – X

2. Mecz rozgrywany jest do trzech wygranych gier.
3. Gry rozgrywane są do dwóch - trzech wygranych setów. Sety gra się do 15 pkt bez prawa podwyższania).
4. Zawodnik rezerwowy może zagrać w grze podwójnej, a w następnej grze może być zawodnikiem podstawowym.
5. W przypadku kontuzji zawodnika, potwierdzonej przez opiekę medyczną, możemy wprowadzić do gry zawodnika rezerwowego.
6. System wyłaniania mistrza uzależniony jest od liczby uczestniczących drużyn.
7. SPRZĘT: Zalecamy lotki firmy Yonex, model MAVIS 350 lub MAVIS 2000. Podczas zawodów organizowanych w systemie Współzawodnictwa Sportowego Szkół nie gramy lotkami piórowymi (takim sprzętem dysponują nieliczne szkoły).

III. Punktacja

- a. Za wygrane spotkanie 3:0 lub 3:1 drużyna otrzymuje 3 punkty,
- b. za wygrane spotkanie z wynikiem 3:2 drużyna otrzymuje 2 pkt,
- c. za przegrane spotkanie drużyna otrzymuje 1 pkt
- d. za walkower drużyna otrzymuje 0 punktów.

O kolejności decyduje:

- większa ilość wygranych meczy,
- większa liczba zdobytych dużych punktów,
- przy tej samej ilości dużych punktów w przypadku dwóch drużyn decyduje bezpośrednie spotkanie ,
- przy tej samej ilości dużych punktów trzech drużyn decyduje stosunek setów a następnie stosunek małych punktów (lotek) liczony tylko z meczów pomiędzy zainteresowanymi drużynami.



9. SZACHY

Szkoły przystępujące do współzawodnictwa muszą się zarejestrować przez system rejestracji szkół srs.szs.pl zgodnie z kalendarzami wojewódzkimi

I. Uczestnictwo

1. Drużynę stanowią uczniowie szkoły, roczniki 2008-2009.
2. Drużyna składa się z 4 uczniów:
 - I szachownica - chłopiec lub dziewczyna
 - II szachownica - chłopiec lub dziewczyna
 - III szachownica - chłopiec lub dziewczyna
 - IV szachownica - dziewczyna,
3. Skład i kolejność zawodników w drużynie nie może ulec zmianie w trakcie rozgrywek.
4. Skład drużyny obowiązuje przez cały turniej.
5. W zawodach obowiązują przepisy FIDE i PZSzach.
6. Do ostatecznej interpretacji niniejszego regulaminu upoważniony jest sędzia główny, którego decyzje są ostateczne.
7. Zaleca się wprowadzenie na każdym etapie rozgrywek kojarzenia komputerowego systemem ChessArbiter.

II. System rozgrywek

1. Zawody przeprowadzone są w formie drużynowej.
2. Zaleca się prowadzenie zawodów systemem szwajcarskim kontrolowanym na dystansie 7-9 rund (w przypadku rozgrywek wojewódzkich).
3. Tempo gry, w przypadku posiadania zegarów elektronicznych 10-15 min na partię dla zawodnika.
4. W przypadku nie posiadania zegarów elektronicznych 10-20 min. na partię dla zawodnika w rozgrywkach.

III. Punktacja

O miejscu drużyny decyduje w kolejności:

- punkty duże (tzw. meczowe 2, 1, 0),
- suma punktów zdobytych przez zawodników (wygrana – 1 pkt; remis – 0,5 pkt, przegrana – 0 pkt),
- wartościowanie pełne Buchholza,
- wynik bezpośredniego spotkania,
- lepszy wynik na pierwszej, ewentualnie kolejnych szachownicach,
- dodatkowy mecz po wyczerpaniu w/w kryteriów.



10. SIATKÓWKA PLAŻOWA

Szkoły przystępujące do współzawodnictwa muszą się zarejestrować przez system rejestracji szkół srs.szs.pl zgodnie z kalendarzem wojewódzkim

I. Uczestnictwo

1. Drużynę stanowią uczniowie jednej szkoły podstawowej, roczniki 2008–2009.
2. Zespół liczy 2 zawodniczki/zawodników + ew. 1 rezerwowa/rezerwowy.
3. Organizator zawodów odpowiada za udostępnienie piłek meczowych. Na rozgrzewkę drużyny powinny zgłaszać się z własnymi piłkami.

II. Przepisy gry

1. W finałach wojewódzkich w siatkówce plażowej bierze udział 6 drużyn, zwycięzcy półfinałów wojewódzkich.
2. Boisko o wymiarach 16 x 8 m
3. Wysokość siatki:
 - dziewczęta 215 cm
 - chłopcy: 235 cm
4. Spotkanie rozgrywa się do dwóch wygranych setów. Sety rozgrywa się do 15 punktów przy przynajmniej dwóch punktach przewagi jednego z zespołów, trzeci decydujący set do 11 pkt przy przynajmniej dwóch punktach przewagi jednego z zespołów.

5. Zawodnik rezerwowi ma prawo wejść raz na boisko w trakcie meczu z możliwością zmiany powrotnej.
6. Kolejność zagrywki musi być zachowana od początku do końca seta (zgodnie z kolejnością podaną przez kapitana zespołu po losowaniu)
7. Każda akcja mająca na celu skierowanie piłki w kierunku przeciwnika, z wyjątkiem zagrywki i bloku, jest traktowana jako atak,
8. Każda pierwsza pika (w tym również z zagrywki) powinna być odbita tzw. twardymi częściami ciała (z ew. wyjątkiem dotyczącym tzw. bardzo mocnego ataku).
9. Zespół może wziąć jeden 30 sekundowy czas w każdym secie.

III. Punktacja

1. Przyznawane punkty: za wygrane spotkanie drużyna, która zwyciężyła otrzymuje 2 punkty, za przegrane spotkanie drużyna otrzymuje 1 punkt, za walkower 0 punktów.
2. O kolejności zespołów decydują kolejno:
 - a. większa suma zdobytych punktów,
 - b. jeżeli dwie drużyny uzyskają taką samą liczbę punktów o kolejności miejsc decyduje bezpośrednie spotkanie pomiędzy zainteresowanymi zespołami,
 - c. jeżeli trzy lub więcej drużyn uzyska taką samą liczbę punktów należy utworzyć małą tabelę pomiędzy zainteresowanymi zespołami i o kolejności miejsce decyduje:
 - większa suma zdobytych punktów,
 - większa liczba zwycięstw,
 - lepszy (wyższy) stosunek setów wygranych do przegranych,
 - lepszy (wyższy) stosunek małych punktów, zdobytych do straconych,
 - jeśli pomiędzy 2 drużynami nie wyłoniono zwycięzcy to decyduje bezpośrednie spotkanie,
 - jeśli pomiędzy 3 lub więcej drużynami nie wyłoniono zwycięzcy to decydują kolejno sety, małe punkty z dużej tabeli,
 - jeśli w/w warunki nie pozwoliły na wyłonienie zwycięzcy o kolejności decyduje losowanie pomiędzy zainteresowanymi zespołami.



13. KOSZYKÓWKA 3x3

Szkoły przystępujące do współzawodnictwa muszą się zarejestrować przez system rejestracji szkół srs.szs.pl zgodnie z kalendarzami wojewódzkimi

I. Uczestnictwo

1. W zawodach biorą udział drużyny dziewcząt i chłopców.
2. Drużynę stanowią uczennice/ uczniowie jednej szkoły podstawowej, roczniki 2008- 2009.
3. Drużyna składa się z 4 zawodników (3 zawodników na boisku i 1 zmiennik).

Organizator zawodów odpowiada za udostępnienie piłek meczowych. Na rozgrzewkę drużyny powinny zgłaszać się z własnymi piłkami.

II. Przepisy gry

- mecze są rozgrywane na boisku do koszykówki 3x3 z jednym koszem (wysokość – 3,05 m), boisko musi mieć wyznaczoną linię rzutów wolnych (5,80 m), linię rzutów za 2 punkty (6,75 m) oraz „półkole bez szarży” pod koszem; można używać połowy tradycyjnego boiska do koszykówki,
- rozgrywki dziewcząt i chłopców powinny odbywać się oficjalną piłką do gry w koszykówkę 3 x 3 o rozmiarze 6 dla dziewcząt, natomiast rozmiar 7 dla chłopców,
- zespół sędziowski składa się z 1 lub 2 sędziów boiskowych oraz sędziów stolikowych,
- rzut monetą zdecyduje o tym, której drużynie przyznane zostanie posiadanie piłki na rozpoczęcie meczu, drużyna, która wygra losowanie ma prawo wybrać posiadanie piłki na rozpoczęcie meczu lub przed rozpoczęciem ewentualnej dogrywki,
- czas gry wynosi 10 minut. Zegar czasu gry będzie zatrzymywany podczas sytuacji martwej piłki oraz podczas rzutów wolnych,
- drużyna, która zdobędzie jako pierwsza 15 lub więcej punktów wygrywa mecz przed upływem czasu (dotyczy regulaminowego czasu gry),
- drużyna musi oddać rzut do kosza w ciągu 12 sekund; gra na zwłokę lub zaniechanie aktywnej gry jest błędem, jeżeli boisko nie jest wyposażone w zegar odmierzający czas do rzutu i drużyna nie stara się zakończyć akcji rzutem do kosza, sędzia udziela tej drużynie ostrzeżenia rozpoczynając odliczanie ostatnich pięciu (5) sekund akcji,

- jeżeli na koniec regularnego czasu gry wynik pozostaje nierozstrzygnięty, zostanie rozegrana dogrywka; przed rozpoczęciem dogrywki będzie miała miejsce jednogminutowa przerwa,
- drużyna, która jako pierwsza zdobędzie 2 punkty w dogrywce, wygrywa mecz,
- drużyna podlega karze za faule drużyny po tym, jak popełniła 6 fauli, faule popełnione w trakcie akcji rzutowej w polu wewnątrz łuku będą karane jednym rzutem wolnym, a popełnione w trakcie akcji rzutowej z pola za łukiem będą karane dwoma rzutami wolnymi,
- faule popełnione w trakcie akcji rzutowej, po której piłka wpada do kosza po rzucie z gry, karane są dodatkowym jednym rzutem wolnym lub dwoma (gdy rzut był zza łuku),
- gdy zespół nie ma zawodnika rezerwowego albo jeden z zawodników musi zejść z boiska za przewinienie niesportowe lub z powodu kontuzji, to zespół może dokończyć mecz w składzie dwóch zawodników,
- siódmy, ósmy i dziewiąty faul drużyny zawsze będzie karany dwoma rzutami wolnymi, kolejne faule karane są dwoma rzutami oraz posiadaniem piłki,
- nie przyznaje się rzutów za faul w ataku,
- zmiana posiadania piłki przez którąkolwiek z drużyn, następująca po sytuacji martwej piłki (aut, faul), musi rozpocząć się wymianą piłki (pomiędzy zawodnikami obrony oraz ataku) za łukiem, na szczycie boiska (tzw. check ball),
- za faul techniczny przyznaje się jeden rzut wolny,
- za faul niesportowy przyznaje się dwa rzuty wolne,
- po ostatnim rzucie wolnym wynikającym z kary za faul techniczny lub niesportowy gra zostanie kontynuowana poprzez wymianę piłki za łukiem, na szczycie boiska (tzw. check ball);
- po celnym rzucie z gry lub ostatnim rzucie wolnym grę wznowia drużyna, która nie zdobyła punktów, poprzez wykożowanie lub podanie piłki do partnera znajdującego się poza łukiem,
- uważa się, że zawodnik znajduje się „za łukiem”, kiedy żadna z jego stóp nie dotyka miejsca na boisku wewnątrz łuku ani łuku,
- przeciwnik może bronić podczas wyprowadzania lub podawania piłki za łuk (poza „półkolem bez szarzy”),
- po niecelnym rzucie z gry lub ostatnim rzucie wolnym, jeśli drużyna ataku zbierze piłkę, może kontynuować grę; jeśli drużyna obrony zbierze piłkę to musi wyprowadzić ją za łuk,
- po przechwyceniu lub zablokowaniu piłki należy wyprowadzić piłkę za łuk,
- w sytuacji rzutu sędziowskiego piłkę przyznaje się zawsze drużynie broniącej,
- zawodnik, który popełni dwa faule niesportowe zostaje zdyskwalifikowany, drużynie przeciwnej przyznaje się dwa rzuty wolne i posiadanie piłki,
- zawodnik, który popełnił dwa faule niesportowe (nie ma zastosowania do fauli technicznych) zostanie zdyskwalifikowany przez sędziów z udziału w meczu i może zostać zdyskwalifikowany z całego wydarzenia przez organizatora.
- zmiany mogą być dokonane przez którąkolwiek z drużyn, podczas gdy piłka staje się martwa, przed wymianą piłki pomiędzy zawodnikami drużyny ataku i obrony (tzw. check-ball) lub przed rzutem wolnym; zmiany mogą odbywać się jedynie poza linią końcową, naprzeciwko kosza i nie wymagają one jakiegokolwiek działania ze strony sędziów,
- każda drużyna ma prawo do jednej, 30-sto sekundowej, przerwy na żądanie; jakkolwiek zawodnik może poprosić o przyznanie przerwy na żądanie podczas sytuacji martwej piłki.

III. Punktacja

Za wygrane spotkanie drużyna otrzymuje 2 punkty, za przegrane 1 punkt, za walkower 0 punktów.

O kolejności zespołów decydują kolejno:

1. większa liczba zdobytych punktów
2. jeżeli dwie (2) lub więcej drużyn ma równą liczbę punktów po rozegraniu wszystkich meczów w danej grupie, to o kolejności miejsc decyduje (-ą) wynik (-i) meczu (-ów) pomiędzy tymi drużynami. Jeżeli liczba punktów w meczach pomiędzy tymi drużynami wciąż jest taka sama, klasyfikację ustala się według poniższych zasad, w następującej kolejności:
 - a. decyduje większa różnica koszy zdobytych do straconych w meczach pomiędzy zainteresowanymi drużynami.
 - b. decyduje większa liczba koszy zdobytych w meczach pomiędzy zainteresowanymi drużynami.
 - c. decyduje większa różnica koszy zdobytych do straconych we wszystkich meczach w danej grupie.
 - d. decyduje większa liczba koszy zdobytych we wszystkich meczach w danej grupie.

Jeżeli powyższe zasady w dalszym ciągu nie dają rozstrzygnięcia, klasyfikację końcową ustala się w drodze losowania.

Jeżeli jedna lub więcej drużyn zostaje sklasyfikowanych na którymkolwiek etapie zasad podanych powyżej, to procedury z punktu 2 stosuje się ponownie w stosunku do pozostałych niesklasyfikowanych drużyn.

WOJEWÓDZKI SYSTEM ZAWODÓW DLA IGRZYSK MŁODZIEŻY SZKOLNEJ



INDYWIDUALNA LEKKOATLETYKA

Szkoły przystępujące do współzawodnictwa muszą się zarejestrować przez system rejestracji szkół srs.szs.pl zgodnie z kalendarzami wojewódzkimi

I Regulamin zawodów:

1. W zawodach startuje młodzież, uczniowie szkoły podstawowej, roczniki 2008 – 2009.
2. W zawodach obowiązuje regulamin WSZS w Gdańsku, a następnie przepisy PZLA.
3. Obowiązuje sprzęt dla grupy wiekowej młodzików:
4. Konkurencje:

Dziewczęta: 100m, 80 m. p. płotki, 300 m. p. płotki., 300m, 600m, 1000m, sztafeta 4x100m, skok w dal, skok wzwyż, kula (3kg), dysk (0,75kg), oszczep (500g).

Chłopcy: 100m, 110 m. p. płotki, 300 m. p. płotki., 300m, 600m, 1000m, 2000m, sztafeta 4x100m, skok w dal, skok wzwyż, kula (5kg), dysk (1kg), oszczep (600g),

Zawodnik ma prawo startu w dwóch konkurencjach i sztafecie, a w przypadku biegów na 600m i dłuższych w jednym z nich i w sztafecie.

5. Na zawody szkoła/ miasto /gmina/ powiat wystawia jedną sztafetę.
6. Sztafetę tworzą uczniowie jednej szkoły lub może to być reprezentacja miasta/gminy/powiatu.
7. Zawodnik startujący w sztafecie nie obciąża limitów startujących z powiatu.
8. W biegach na 80m, 100m, i 110 ppł. rozegrane zostaną eliminacje i finał (o awansie do finału decydują osiągnięte czasy), pozostałe biegi – serie na czas.
9. W konkurencjach technicznych - 4 próby bez finału.
10. W zawodach można startować w kolcach do 6 mm (nie dłuższych).
11. Na finał młodzież zgłasza się z własnymi numerami startowymi oraz pałeczkami (startujący w sztafecie).
12. W danej konkurencji musi wystartować min. 6 zawodników/zawodniczek, aby zostały naliczone punkty,
13. Medale zostaną przyznane przy przynajmniej 3 -ech startujących zawodnikach/zawodniczkach
14. Numery powiatów są stałe:

- Powiat I	- Gdańsk	- numer startowy -	od 1 - do 50
- Powiat II	- Gdynia	- numer startowy -	od 51- do 100
- Powiat III	- Słupsk Gr.	- numer startowy -	od 101- do 150
- Powiat IV	- Sopot	- numer startowy -	od 151- do 200
- Powiat V	- Bytów	- numer startowy -	od 201- do 250
- Powiat VI	- Chojnice	- numer startowy -	od 251- do 300
- Powiat VII	- Człuchów	- numer startowy -	od 301- do 350
- Powiat VIII	- Pruszcz	- numer startowy -	od 351- do 400
- Powiat IX	- Kartuzy	- numer startowy -	od 401- do 450
- Powiat X	- Kościerzyna	- numer startowy -	od 451- do 500
- Powiat XI	- Kwidzyn	- numer startowy -	od 501- do 550
- Powiat XII	- Lębork	- numer startowy -	od 551- do 600
- Powiat XIII	- Malbork	- numer startowy -	od 601- do 650
- Powiat XIV	- Nowy Dwór	- numer startowy -	od 651- do 700
- Powiat XV	- Puck	- numer startowy -	od 701- do 750
- Powiat XVI	- Słupsk z.	- numer startowy -	od 751- do 800
- Powiat XVII	- Starogard	- numer startowy -	od 801- do 850
- Powiat XVIII	- Tczew	- numer startowy -	od 851- do 900
- Powiat XIX	- Wejherowo	- numer startowy -	od 901- do 950
- Powiat XX	- Sztum	- numer startowy -	od 951- do 1000

Uczniowie powinni być ubezpieczeni oraz mieć podwójny numer startowy zgodny z podanym w zgłoszeniu reprezentacji powiatu.

Przydział osobostartów indywidualnych
na powiaty roku szkolnym 2022/2023
w ramach XXIV Igrzysk Młodzieży Szkolnej w indywidualnej lekkiej atletyce

Miejsce	Nazwa Powiatu	Liczba punktów uzyskanych w roku szkolnym 2021/2022	Liczba osobostartów indywidualnych w roku szkolnym 2022/ 2023
1.	Wejherowo	187	35
2.	Słupsk Gr.	139	32
3.	Tczew	123	32
4.	Puck	92	30
5.	Kościerzyna	90	30
6.	Gdańsk	71	27
7.	Słupsk Ziem.	61	27
8.	Starogard Gd.	36	16
8.	Lębork	36	16
10.	Kwidzyn	33	16
11.	Pruszcz Gd.	15	10
11.	Kartuzy	15	10
11.	Sztum	15	10
14.	Bytów	13	10
15.	Chojnice	9	6
15.	Nowy Dwór Gd.	9	6
15.	Gdynia	0	6
17.	Malbork	0	5
17.	Człuchów	0	5
17.	Sopot	0	5

Sztafety dziewcząt i chłopców 4x100m poza limitem indywidualnym powiatu

LICEALIADA

2022 /2023

OGÓLNOPOLSKI SYSTEM ZAWODÓW DLA MŁODZIEŻY SZKOLNEJ W ROCZNIKACH 2003 I MŁODSI

Zawody zostaną przeprowadzone zgodnie z niniejszym regulaminem oraz zasadami szczegółowymi zawartymi w kalendarzach wojewódzkich.

W sprawach przepisów dyscyplin nieujętych w regulaminie stosuje się przepisy Polskich Związków Sportowych.

REGULAMINY SZCZEGÓŁOWE



1. KOSZYKÓWKA

Szkoły przystępujące do współzawodnictwa muszą się zarejestrować przez system rejestracji szkół srs.szs.pl zgodnie z kalendarzami wojewódzkimi.

I. Uczestnictwo

1. Zawody przeprowadzane są osobno w kategoriach dziewcząt i chłopców.
2. Drużynę stanowią uczniowie szkoły ponadpodstawowej (szkoły dzienne), rocznik 2003 i młodsi.
3. Zespół liczy maksymalnie 12 zawodników (w turnieju).
4. Organizator zawodów odpowiada za udostępnienie piłek meczowych. Na rozgrzewkę drużyny powinny zgłaszać się z własnymi piłkami.

II. Przepisy gry

1. Czas gry 4 x 10 min, w turnieju: 4 x 8 minut, z przerwami między I i II kwartą 2 min., między II i III kwartą 5 min., a między III i IV 2 minuty.
2. W turnieju obowiązuje przepis 4 -ech przewinień dla zespołu w każdej kwarcie, po których wykonywane są rzuty wolne.
3. W turnieju po 4-rech przewinieniach indywidualnych zawodnik musi opuścić boisko.
4. W razie remisów zarządza się 4-5 minutowe dogrywki.
5. Czas akcji – 24 sekundy. Piłkę trzeba wprowadzić na pole przeciwnika w ciągu 8 sekund.
6. Nowe 14 sekund zostają przyznane, gdy piłka dotyka obręczy po zbiórce w ataku.
7. Rzuty wolne są wykonywane za każdy faul obrońców po czwartym faulu drużyny w każdej kwarcie.
8. W każdej kwarcie zespół ma prawo do 1-minutowej przerwy. W czwartej kwarcie dodatkowo jeszcze jedną.
9. W rozgrywkach dziewcząt grają piłką rozmiar 6, chłopców piłką rozmiar 7.

III. Punktacja

Za wygrane spotkanie drużyna otrzymuje 2 punkty, za przegrane 1 punkt, za walkower 0 punktów.

O kolejności zespołów decydują kolejno:

1. większa liczba zdobytych punktów
2. jeżeli dwie lub więcej drużyn ma równą liczbę punktów po rozegraniu wszystkich meczów w danej grupie, to o kolejności miejsc decyduje (-ą) wynik (-i) meczu (-ów) pomiędzy tymi drużynami.
Jeżeli liczba punktów w meczach pomiędzy tymi drużynami wciąż jest taka sama, klasyfikację ustala się według poniższych zasad, w następującej kolejności:
 - a. decyduje różnica koszy pomiędzy zdobytymi a straconymi w meczach pomiędzy zainteresowanymi drużynami.
 - b. decyduje większa liczba koszy zdobytych w meczach pomiędzy zainteresowanymi drużynami.
 - c. decyduje większa różnica koszy zdobytych do straconych we wszystkich meczach w turnieju.
 - d. decyduje większa liczba koszy zdobytych we wszystkich meczach w turnieju.Jeżeli powyższe zasady w dalszym ciągu nie dają rozstrzygnięcia, klasyfikację końcową ustala się w drodze losowania.
3. Jeżeli jedna lub więcej drużyn zostaje sklasyfikowanych na którymkolwiek etapie zasad podanych powyżej, to procedury z punktu 2 stosuje się ponownie w stosunku do pozostałych niesklasyfikowanych drużyn.



2. PIŁKA SIATKOWA

Szkoły przystępujące do współzawodnictwa muszą się zarejestrować przez system rejestracji szkół srs.szs.pl zgodnie z kalendarzami wojewódzkimi

I. Uczestnictwo

1. Zawody przeprowadzane są osobno w kategoriach dziewcząt i chłopców,
2. Drużynę stanowią uczniowie szkoły ponadpodstawowej (szkoły dzienne), rocznik 2003 i młodsi, zespół liczy maksymalnie 12 zawodniczek/zawodników (w turnieju), w tym ew. libero.
3. Organizator zawodów odpowiada za udostępnienie piłek meczowych. Na rozgrzewkę drużyny powinny zgłaszać się z własnymi piłkami.

II. Przepisy gry

Wysokość siatki: - dziewczęta: 224 cm
- chłopcy: 243 cm

Spotkanie rozgrywa się do dwóch wygranych setów. Sety rozgrywa się do 25 pkt. przy przynajmniej dwóch punktach przewagi jednego z zespołów. Ewentualny trzeci decydujący set rozgrywany jest do 15 pkt., przy przynajmniej dwóch punktach przewagi jednego z zespołów.

III. Punktacja

1. Przyznawane punkty:
 - za wygrane spotkanie drużyna, która zwyciężyła otrzymuje 2 punkty,
 - za przegrane spotkanie drużyna, która przegrała otrzymuje 1 punkt, za walkower drużyna otrzymuje 0 punktów.
2. O kolejności zespołów decydują kolejno:
 - a. większa suma zdobytych punktów,
 - b. jeżeli dwie drużyny uzyskają taką samą liczbę punktów o kolejności miejsc decyduje bezpośrednio spotkanie pomiędzy zainteresowanymi zespołami,
 - c. jeżeli trzy lub więcej drużyn uzyska taką samą liczbę punktów należy utworzyć małą tabelę pomiędzy zainteresowanymi zespołami i o kolejności miejsce decyduje:
 - większa suma zdobytych punktów,
 - większa liczba zwycięstw,
 - lepszy (wyższy) stosunek setów wygranych do przegranych,
 - lepszy (wyższy) stosunek małych punktów, zdobytych do straconych,
 - jeśli pomiędzy 2 drużynami nie wyłoniono zwycięzcy to decyduje bezpośrednio spotkanie,
 - jeśli pomiędzy 3 lub więcej drużynami nie wyłoniono zwycięzcy to decydują kolejno sety, małe punkty z dużej tabeli,
 - jeśli w/w warunki nie pozwoliły na wyłonienie zwycięzcy o kolejności decyduje losowanie pomiędzy zainteresowanymi zespołami.



3. PIŁKA RĘCZNA

Szkoły przystępujące do współzawodnictwa muszą się zarejestrować przez system rejestracji szkół srs.szs.pl zgodnie z kalendarzami wojewódzkimi

I. Uczestnictwo

1. Zawody przeprowadzane są osobno w kategoriach dziewcząt i chłopców.
2. Drużynę stanowią uczniowie szkoły ponadpodstawowej (szkoły dzienne), rocznik 2003 i młodsi.
3. Zespół liczy do 14 zawodniczek/zawodników.
4. Organizator zawodów odpowiada za udostępnienie piłek meczowych. Na rozgrzewkę drużyny powinny zgłaszać się z własnymi piłkami.

II. Przepisy gry

1. Czas gry: 2 x 25 minut + 5 minut przerwy. (w systemie turniejowym czas gry dostosowany jest do liczby rozgrywanych meczy),
2. obowiązują rozmiary piłki: 2 (54-56cm) – dziewczęta; 3 (56-58cm)- chłopcy,
3. drużyna ma prawo wziąć 1-minutowy czas w każdej połowie meczu,
4. dowolny system ustawienia obrony podczas całego meczu,
5. zmieniony jest przepis dotyczący zmian; zmiany zawodników możliwe są w dowolnym momencie meczu, a nie tylko wtedy, gdy drużyna zmieniająca zawodnika jest w posiadaniu piłki,

6. rzuty karne: w przypadku uzyskania remisu w meczu, zarządza się rzuty karne, które wykonuje 5 ustalonych przez trenera zawodników. W przypadku kolejnego remisu zawodnicy wykonują rzuty karne do skutku.
7. Obowiązuje kategoriyczny zakaz używania środków klejących piłkę.

III. Punktacja

1. Za wyniki osiągnięte w poszczególnych zawodach przyznaje się:
 - a) 3 pkt. – za zwycięstwo w regulaminowym czasie gry
 - b) 2 pkt. - za zwycięstwo po rzutach karnych,
 - c) 1 pkt. - za porażkę po rzutach karnych,
 - d) 0 pkt. - za porażkę w regulaminowym czasie gry.
2. O kolejności drużyn w trakcie rozgrywek decydują kolejno:
 - a) większa liczba zdobytych punktów;
 - b) jeżeli dwie lub więcej drużyn uzyska tę samą liczbę punktów:
 - większa liczba punktów zdobytych w meczach pomiędzy zainteresowanymi drużynami;
 - większa dodatnia różnica bramek z meczów pomiędzy zainteresowanymi drużynami;
 - większa liczba zdobytych bramek w meczach pomiędzy zainteresowanymi drużynami;
 - większa dodatnia (mniejsza ujemna) różnica bramek ze wszystkich meczów;
 - większa liczba zdobytych bramek we wszystkich meczach;
 - losowanie.
3. W meczach kończących się w podstawowym czasie gry remisem wynik zawodów zalicza się do tabeli (rzuty karne po regulaminowym czasie gry służą jedynie wyłonieniu zwycięzcy i nie są zaliczane do wyniku meczu oraz statystyk indywidualnych).



4. PIŁKA NOŻNA

Szkoły przystępujące do współzawodnictwa muszą się zarejestrować przez system rejestracji szkół srs.szs.pl zgodnie z kalendarzami wojewódzkimi

I. Uczestnictwo:

1. Drużynę stanowią uczniowie szkoły ponadpodstawowej, rocznik 2003 i młodsi (szkoły dzienne).
2. Oddzielne zawody dla dziewcząt i chłopców
3. Zespół liczy maksymalnie 12 zawodniczek/ zawodników w całym turnieju.
4. Organizator zawodów odpowiada za udostępnienie piłek meczowych oraz znaczników. Na rozgrzewkę drużyny powinny zgłaszać się z własnymi piłkami.

II. Przepisy gry

Zawody rozgrywane są zgodnie z niniejszym regulaminem. Pozostałe zasady nie określone w regulaminie – zgodnie z przepisami PZPN.

1. Zespół składa się z 5 zawodników w polu + bramkarz.
2. Zawody powinny być rozgrywane na boisku o nawierzchni trawiastej o wymiarach szerokość 20 –32 m.
3. Długość 40 – 56 m, bramki: 5 x 2 m, dopuszcza się na niższych szczeblach bramki 3 x2 m., Czas gry: 2 x 10 - 20 minut + do 5 minut przerwa.
4. Obuwie: zgodne z wymogami obiektu sportowego, na którym odbywać się będzie turniej.
5. Piłka: rozmiar „5”.
6. Pole karne: prostokąt o wymiarach 7 x 15 m (w przypadku o wymiarach boiska 20 x 40 m, pole bramkowe wyznacza półkole o promieniu 6 m (pole jak w piłce ręcznej).
7. Bramkarz może chwytać piłkę rękami tylko w polu karnym.
8. Gra bez „spalonego”.
9. Zmiany hokejowe (błędy będą karane w następujący sposób: strata piłki lub rzut wolny pośredni)
10. Rzut karny z 7 m przy bramkach 3 x 2 m lub 9 m przy bramkach 5 x 2 m.
11. Rzut od bramki wybijany jest z tzw. „piątki” (czyli z piłki nieruchomo stojącej na ziemi w obrębie pola karnego).
12. Rzut od bramki wybijany jest z „piątki” tylko w obrębie własnej połowy (piłka musi dotknąć podłoża na własnej połowie).
13. Bramkarz po chwycie piłki z akcji wprowadza piłkę do gry ręką lub nogą tylko.
14. Za złe wprowadzenie przez bramkarza przyznaje się drużynie przeciwnej rzut wolny pośredni, wykonywany z linii środkowej boiska z miejsca jej przekroczenia. W tym przypadku nie obowiązuje przepis o „prawie korzyści”
15. Rozpoczęcie i wznowienie gry ze środka boiska traktowane jest jako rzut wolny pośredni
16. Piłka z rozpoczęcia/wznowienia gry może zostać zagrana do tyłu.

17. Podczas wykonywania stałych fragmentów gry zawodnicy drużyny przeciwnej muszą znajdować się przynajmniej w odległości 5 m od piłki.
18. Wybitcie piłki z autu powinno być wykonane nogą z linii bocznej boiska (piłka stojąca).
19. Stosowane są kary wychowawcze: 1min., 2min. i dyskwalifikacja (wykluczenie z gry: zawodnik ukarany opuszcza boisko na czas gry. Usuniętego zawodnika nie może zastąpić do końca spotkania). Za wybitnie niesportowe zachowanie sędzia może od razu ukarać zawodnika czerwoną kartką (usuniętego zawodnika nikt nie może zastąpić do końca spotkania).

III. Punktacja

Za wygrane spotkanie drużyna otrzymuje 3 punkty, za remis - 1 punkt, za przegrane 0 punktów.

O kolejności zespołów decydują kolejno:

1. większa liczba zdobytych punktów,
2. jeżeli dwie lub więcej drużyn uzyska tę samą liczbę punktów:
 - a. bezpośrednie spotkanie pomiędzy zainteresowanymi zespołami
 - b. korzystniejsza różnica między zdobytymi i utraconymi bramkami w spotkaniach tych drużyn,
 - c. lepsza różnica bramek w całym turnieju,
 - d. większa liczba zdobytych bramek w całym turnieju,

Jeżeli powyższe punkty nie przyniosą rozstrzygnięcia należy przeprowadzić rzuty karne między zainteresowanymi zespołami.

W meczach, które muszą wyłonić zwycięzcę, w przypadku remisu, przeprowadza się dogrywkę trwająca 2 x 5 minut. Następnie, jeśli dogrywka nie wyłoni wygranych należy przeprowadzić konkurs rzutów karnych po 5, potem po razie do skutku.



5. UNIHOKEJ

Szkoły przystępujące do współzawodnictwa muszą się zarejestrować przez system rejestracji szkół srs.szs.pl zgodnie z kalendarzami wojewódzkimi

I. Uczestnictwo

1. Drużynę stanowią uczniowie szkoły ponadpodstawowej, rocznik 2003 i młodsi (szkoły dzienne).
2. Zespół składa się z 12 zawodników w tym 5 zawodników w polu + bramkarz i 6 rezerwowych graczy.
3. Zawody rozgrywane są oddzielnie dla dziewcząt i chłopców.
4. Organizator zawodów odpowiada za udostępnienie piłeczek meczowych. Na rozgrzewkę drużyny powinny zgłaszać się z własnymi piłeczkami.

II. Przepisy gry

1. Wymiary boiska szer. 18-20 m dł. 36-40 m,
2. czas gry: 3 tercje x 5-10 minut + 2 minuty przerwy (zgodnie z ustaleniami organizatora),
3. pole bramkowe: szerokość 5 m x długość 4 m,
4. pole przed bramkowe szerokość 2,5 m długość 1 m (linia bramkowa znajduje się 3,5 m od linii końcowej boiska),
5. bramki 160 x 115 cm (dopuszcza się bramki klubowe 140 x 105 cm).

III. Punktacja

Za wygrane spotkanie drużyna otrzymuje **3 punkty**, za remis – 1 punkt, za przegraną – 0 punktów.

O kolejności miejsc zespołów decyduje:

- większa liczba zdobytych punktów,
- gdy dwie lub więcej drużyn uzyska tę samą liczbę punktów:
 - wynik bezpośredniego spotkania lub mała tabela - między zainteresowanymi zespołami (większa liczba zdobytych punktów w zawodach pomiędzy zainteresowanymi drużynami)
 - lepsza różnica bramek - większa, dodatnia różnica między zdobytymi i utraconymi bramkami w spotkaniach tych drużyn,
 - większa liczba zdobytych bramek w całym turnieju,
- jeżeli powyższe punkty nie przyniosą rozstrzygnięcia należy przeprowadzić rzuty karne między zainteresowanymi drużynami.

link do strony PZU <http://www.polskiunihokej.pl/do-pobrania/przepisy-i-regulaminy-dopobrania>

6. LEKKOATLETYKA:



Szkoły przystępujące do współzawodnictwa muszą się zarejestrować przez system rejestracji szkół srs.szs.pl zgodnie z kalendarzem wojewódzkim

6.1 SZTAFETOWE BIEGI PRZEŁAJOWE

I. Uczestnictwo

1. W zawodach startują reprezentacje szkół oddzielnie dziewcząt i chłopców.
2. Reprezentacja składa się z 8 uczniów/uczennic jednej szkoły ponadpodstawowej, urodzonych w 2003 i młodszy.

II. Program zawodów

Biegi sztafetowe na dystansach uzależnionych od ukształtowania terenu i innych warunków:

- dziewczęta 8 x 1000-1200 m
- chłopcy 8 x 1000-1200 m

III. Sposób przeprowadzenia zawodów

1. Bieg zostanie rozegrany w formie sztafety, zawodnicy startujący na pierwszej zmianie biegną ze startu wspólnego.
2. Strefa zmiany wynosi 20 m (10 metrów przed i za linią startu).

➤ UWAGA NUMERY STARTOWE POWINNY BYĆ ZAZNACZONE PISMEM ARABSKIM

- Powiat I	- Gdańsk	- numer startowy -	od 1(1)- do 1 (10)
- Powiat II	- Gdynia	- numer startowy -	od 2(1)- do 2 (10)
- Powiat III	- Słupsk Gr.	- numer startowy -	od 3(1)- do 3 (10)
- Powiat IV	- Sopot	- numer startowy -	od 4(1)- do 4 (10)
- Powiat V	- Bytów	- numer startowy -	od 5(1)- do 5 (10)
- Powiat VI	- Chojnice	- numer startowy -	od 6(1)- do 6 (10)
- Powiat VII	- Człuchów	- numer startowy -	od 7(1)- do 7 (10)
- Powiat VIII	- Pruszcz	- numer startowy -	od 8(1)- do 8 (10)
- Powiat IX	- Kartuzy	- numer startowy -	od 9(1)- do 9 (10)
- Powiat X	- Kościerzyna	- numer startowy -	od10(1)-do10 (10)
- Powiat XI	- Kwidzyn	- numer startowy -	od11(1)-do11 (10)
- Powiat XII	- Lębork	- numer startowy -	od12(1)-do12 (10)
- Powiat XIII	- Malbork	- numer startowy -	od13(1)-do13 (10)
- Powiat XIV	- Nowy Dwór	- numer startowy -	od14(1)-do14 (10)
- Powiat XV	- Puck	- numer startowy -	od15(1)-do15 (10)
- Powiat XVI	- Słupsk z.	- numer startowy -	od16(1)-do16 (10)
- Powiat XVII	- Starogard	- numer startowy -	od17(1)-do17 (10)
- Powiat XVIII	- Tczew	- numer startowy -	od18(1)-do18 (10)
- Powiat XIX	- Wejherowo	- numer startowy -	od19(1)-do19 (10)
- Powiat XX	- Sztum	- numer startowy -	od20(1)-do20 (10)
- II Zespół XXI	- Gdańsk	- numer startowy -	od21(1)-do21 (10)
- Gospodarz XXII	-	- numer startowy -	od22(1)-do22 (10)



6.2 DRUŻYNOWE BIEGI PRZEŁAJOWE

Szkoły przystępujące do współzawodnictwa muszą się zarejestrować przez system rejestracji szkół srs.szs.pl zgodnie z kalendarzem wojewódzkim

I. Uczestnictwo

1. W zawodach startują reprezentacje szkolne, oddzielnie dziewcząt i chłopców - zespół składa się z 5 uczennic / uczniów urodzonych w 2003 roku i młodszych (szkoły ponadpodstawoweienne).
2. W zawodach prawo startu mają również zawodnicy, którzy zajęli miejsca 1-3 w zawodach poprzedniego szczebla, jeżeli ich drużyna nie awansowała.

II. Program zawodów

- Biegi na dystansach : a. dziewczęta 1000 m – 1500m
b. chłopcy 1500 m - 2000 m

III. Sposób przeprowadzenia zawodów:

Dystanse dostosowane do warunków terenowych, ukształtowania terenu i innych czynników. Start wspólny w poszczególnych kategoriach, z tym, że drużyny ustawiają się w rzędach 5 zawodników; wyznaczeni przez nauczyciela liderzy na linii startu, pozostali zawodnicy, wg ustaleń drużyn, za nimi. Suma miejsc na mecie zdobytych przez wszystkich członków zespołu decyduje o jego miejscu w klasyfikacji drużynowej.

W przypadku ukończenia biegu przez mniej niż 5 zawodników, punktuje się kolejno na dalszych miejscach najpierw drużyny w których zawody ukończyło 4 zawodników, potem 3 itd....

**7. TENIS STOŁOWY**

Szkoły przystępujące do współzawodnictwa muszą się zarejestrować przez system rejestracji szkół srs.szs.pl zgodnie z kalendarzem wojewódzkim

I. Uczestnictwo

1. W zawodach biorą udział drużyny dziewcząt i chłopców.
2. Drużynę stanowią uczennice/ uczniowie jednej szkoły podstawowej urodzeni w 2003r i młodszy.
Zespół liczy: 2 dziewczynki + 1 rezerwowa lub 2 chłopców + 1 rezerwowy.
3. Obowiązuje ten sam skład przez cały turniej.
4. Organizator zawodów odpowiada za udostępnienie piłeczek meczowych. Na rozgrzewkę drużyny powinny zgłaszać się z własnymi piłeczkami.

II. Sposób przeprowadzenia zawodów

Układ gier w meczu drużynowym:

1. Mecz składa się z 1-5 gier rozgrywanych kolejno według układu;

Kolejność gier	Rozstawienie
1 gra	A - X
2 gra	B - Y
3 gra	podwójna
4 gra	A - Y
5 gra	B - X

2. Mecz kończy się z chwilą uzyskania przez jedną z drużyn 3 zwycięstw (*gry do trzech wygranych setów*).
3. Zawodnik rezerwowy może być wprowadzony po drugiej grze meczu.
4. Gra podwójna (debel) w dowolnym ustawieniu drużyny.
5. Sety rozgrywa się do 11 pkt z zachowaniem min. 2-punktowej przewagi.
6. W przypadku kontuzji zawodnika, potwierdzonej przez opiekę medyczną, możemy wprowadzić do gry zawodnika rezerwowego.
7. System wyłaniania mistrza uzależniony jest od liczby uczestniczących drużyn.
8. Zawodnicy zobowiązani są posiadać własny przepisowy sprzęt sportowy.

III. Punktacja

1. Za zwycięstwo drużyna otrzymuje - 2 pkt
2. Za przegraną drużyna otrzymuje - 1 pkt
3. Za niedokończenie lub nierozegranie meczu drużyna otrzymuje - 0 pkt

O kolejności decyduje:

- a. większa liczba zdobytych „dużych” punktów;
- b. jeżeli dwie drużyny w grupie mają zdobytą tą samą liczbę meczowych punktów, decyduje bezpośrednie spotkanie;
- c. przy tej samej ilości dużych punktów trzech drużyn decyduje stosunek setów a następnie stosunek małych punktów liczony tylko z meczów pomiędzy zainteresowanymi drużynami.

Sprawy meczowe nieujęte w niniejszym regulaminie regulują aktualne przepisy PZTS.



8. BADMINTON

Szkoły przystępujące do współzawodnictwa muszą się zarejestrować przez system rejestracji szkół srs.szs.pl zgodnie z kalendarzem wojewódzkim

I. Uczestnictwo

1. W zawodach biorą udział drużyny dziewcząt i chłopców.
2. Drużynę stanowią uczniowie jednej szkoły ponadpodstawowej (diennej), urodzeni w roku 2003 i młodszy.
Zespół liczy: - 2 dziewczynki + zawodniczka rezerwowa,
- 2 chłopców + zawodnik rezerwowy.
3. Obowiązuje ten sam skład przez cały turniej.
4. Organizator zawodów odpowiada za udostępnienie lotek meczowych. Na rozgrzewkę drużyny powinny zgłaszać się z własnymi lotkami.

II. Sposób przeprowadzenia zawodów

1. Kolejność gier:

I rzut	II rzut	III rzut
A – X		A – Y
	Gra podwójna	
B – Y		B – X
2. Mecz rozgrywany jest do trzech wygranych gier.
3. Gry rozgrywane są do dwóch - trzech wygranych setów. Sety gra się do 15 pkt (bez prawa podwyższania).
4. Zawodnik rezerwowy może zagrać w grze podwójnej, a w następnej grze może być zawodnikiem podstawowym.
5. W przypadku kontuzji zawodnika, potwierdzonej przez opiekę medyczną, możemy wprowadzić do gry zawodnika rezerwowego.
6. System wyłaniania mistrza uzależniony jest od liczby uczestniczących drużyn.
7. SPRZĘT: Zalecamy lotki firmy Yonex, model MAVIS 350 lub MAVIS 2000. Podczas zawodów organizowanych w systemie Współzawodnictwa Sportowego Szkół nie gramy lotkami piórowymi (takim sprzętem dysponują nieliczne szkoły).

III. Punktacja

- a. Za wygrane spotkanie 3:0 lub 3:1 drużyna otrzymuje 3 punkty,
- b. za wygrane spotkanie z wynikiem 3:2 drużyna otrzymuje 2 pkt,
- c. za przegrane spotkanie drużyna otrzymuje 1 pkt
- d. za walkower drużyna otrzymuje 0 punktów.

O kolejności decyduje:

- większa liczba zdobytych dużych punktów,
- przy tej samej ilości dużych punktów w przypadku dwóch drużyn decyduje bezpośrednie spotkanie ,
- przy tej samej ilości dużych punktów trzech drużyn decyduje stosunek setów a następnie stosunek małych punktów (lotek) liczony tylko z meczów pomiędzy zainteresowanymi drużynami .



9. SZACHY

Szkoły przystępujące do współzawodnictwa muszą się zarejestrować przez system rejestracji szkół srs.szs.pl zgodnie z kalendarzem wojewódzkim

I. Uczestnictwo

1. Drużynę stanowią uczniowie szkoły ponadpodstawowej, młodzież urodzona w latach 2003 i młodszy.
2. Drużyna składa się z 4 osób:
 - I szachownica - chłopiec lub dziewczyna
 - II szachownica - chłopiec lub dziewczyna
 - III szachownica - chłopiec lub dziewczyna
 - IV szachownica - dziewczyna
3. Skład i kolejność zawodników w drużynie nie może ulec zmianie w trakcie rozgrywek.
4. Na szachownicy chłopca może zostać zgłoszona dziewczyna.
5. Skład drużyny obowiązuje przez cały turniej.
6. W zawodach obowiązują przepisy FIDE i PZSzach.
7. Zaleca się wprowadzenie na każdym etapie rozgrywek kojarzenia komputerowego systemem ChessArbiter.
8. Do ostatecznej interpretacji niniejszego regulaminu upoważniony jest sędzia główny, którego decyzje są ostateczne.

II. System rozgrywek

1. zawody przeprowadzone są w formie drużynowej.
2. zaleca się prowadzenie zawodów systemem szwajcarskim kontrolowanym na dystansie 7 -9 rund (w przypadku rozgrywek wojewódzkich).
3. tempo gry, w przypadku posiadania zegarów elektronicznych 10 -15 min na partię zawodnika.
W przypadku nie posiadania zegarów elektronicznych 10-20 min. na partię dla zawodnika.

III. Punktacja

O miejscu drużyny decyduje w kolejności:

- punkty duże (meczowe 2, 1, 0),
- suma punktów zdobytych przez zawodników (wygrana – 1 pkt; remis – 0,5 pkt, przegrana – 0 pkt),
- wartościowanie pełne Buchholza
- wynik bezpośredniego spotkania,
- lepszy wynik na pierwszej, ewentualnie kolejnych szachownicach,
- dodatkowy mecz po wyczerpaniu w/w kryteriów.



10. SIATKÓWKA PLAŻOWA

Szkoły przystępujące do współzawodnictwa muszą się zarejestrować przez system rejestracji szkół srs.szs.pl zgodnie z kalendarzem wojewódzkim

I. Uczestnictwo

1. W zawodach biorą udział drużyny dziewcząt i chłopców.
2. Drużynę stanowią uczniowie szkoły ponadpodstawowej dziennej, urodzeni w 2003r. i młodszy (szkoły dzienne).
3. Zespół liczy 2 zawodniczki/ zawodników + ew. 1 rezerwowi.
4. Organizator zawodów odpowiada za udostępnienie piłek meczowych. Na rozgrzewkę drużyny powinny zgłaszać się z własnymi piłkami.

II. Przepisy gry

1. Finały wojewódzkie w siatkówce plażowej, w których udział weźmie 6 drużyn, zwycięzców półfinałów wojewódzkich, rozegrane zostaną systemem „każdy z każdym”.
2. Boisko o wymiarach 16 x 8 m.
3. Wysokość siatki: - dziewczęta 224 cm
 - chłopcy: 243 cm
4. Spotkanie rozgrywa się do dwóch wygranych setów. Sety rozgrywa się do 15 punktów przy przynajmniej dwóch punktach przewagi jednego z zespołów, trzeci decydujący set do 11 pkt przy przynajmniej dwóch punktach przewagi jednego z zespołów.

5. Zawodnik rezerwowi ma prawo wejść wyłącznie raz na boisko w trakcie meczu – bez prawa zmiany powrotnej.
6. Kolejność zagrywki musi być zachowana od początku do końca seta (zgodnie z kolejnością podaną przez kapitana zespołu po losowaniu).
7. Każda akcja mająca na celu skierowanie piłki w kierunku przeciwnika, z wyjątkiem zagrywki i bloku, jest traktowana jako atak
8. Każda pierwsza pika (w tym również z zagrywki) powinna być odbita tzw. twardymi częściami ciała (z ew. wyjątkiem dotyczącym tzw. bardzo mocnego ataku).
9. Zespół może wziąć jeden 30 sekundowy czas w każdym secie. O przerwę może prosić tylko kapitan zespołu.

III. Punktacja

1. Przyznawane punkty:
 - za wygrane spotkanie drużyna, która zwyciężyła otrzymuje 2 punkty, za przegrane spotkanie drużyna, która przegrała otrzymuje 1 punkt, za walkower drużyna otrzymuje 0 punktów.
2. O kolejności zespołów decydują kolejno:
 - a. większa suma zdobytych punktów,
 - b. jeżeli dwie drużyny uzyskają taką samą liczbę punktów o kolejności miejsc decyduje bezpośrednie spotkanie pomiędzy zainteresowanymi zespołami,
 - c. jeżeli trzy lub więcej drużyn uzyska taką samą liczbę punktów należy utworzyć małą tabelę pomiędzy zainteresowanymi zespołami i o kolejności miejsce decyduje:
 - większa suma zdobytych punktów,
 - większa liczba zwycięstw,
 - lepszy (wyższy) stosunek setów wygranych do przegranych,
 - lepszy (wyższy) stosunek małych punktów, zdobytych do straconych,
 - jeśli pomiędzy 2 drużynami nie wyłoniono zwycięzcy to decyduje bezpośrednie spotkanie,
 - jeśli pomiędzy 3 lub więcej drużynami nie wyłoniono zwycięzcy to decydują kolejno sety, małe punkty z dużej tabeli,
 - jeśli w/w warunki nie pozwoliły na wyłonienie zwycięzcy o kolejności decyduje losowanie pomiędzy zainteresowanymi zespołami.



11. KOSZYKÓWKA 3x3

Szkoły przystępujące do współzawodnictwa muszą się zarejestrować przez system rejestracji szkół srs.szs.pl zgodnie z kalendarzem wojewódzkim

I. Uczestnictwo

- W zawodach biorą udział drużyny dziewcząt i chłopców,
- Drużynę stanowią uczniowie jednej szkoły ponadpodstawowej **urodzeni w roku 2006 i młodszy**.
- Drużyna składa się z 4 zawodniczek/zawodników (3 zawodników na boisku i 1 zmiennik).
- Organizator zawodów odpowiada za udostępnienie piłek meczowych. Na rozgrzewkę drużyny powinny zgłaszać się z własnymi piłkami.

II. Przepisy gry

- mecze są rozgrywane na boisku do koszykówki 3x3 z jednym koszem (wysokość – 3,05 m), boisko musi mieć wyznaczoną linię rzutów wolnych (5,80 m), linię rzutów za 2 punkty (6,75 m) oraz „półkole bez szarży” pod koszem; można używać połowy tradycyjnego boiska do koszykówki,
- rozgrywki dziewcząt i chłopców powinny odbywać się oficjalną piłką do gry w koszykówkę 3x3 o rozmiarze 6,
- zespół sędziowski składa się z 1 lub 2 sędziów boiskowych oraz sędziów stolikowych,
- rzut monetą zdecyduje o tym, której drużynie przyznane zostanie posiadanie piłki na rozpoczęcie meczu, drużyna, która wygra losowanie ma prawo wybrać posiadanie piłki na rozpoczęcie meczu lub przed rozpoczęciem ewentualnej dogrywki,
- czas gry wynosi 10 minut, zegar czasu gry będzie zatrzymywany podczas sytuacji martwej piłki oraz podczas rzutów wolnych,
- drużyna musi oddać rzut do kosza w ciągu 12 sekund; gra na zwłokę lub zaniechanie aktywnej gry jest błędem, jeżeli boisko nie jest wyposażone w zegar odmierzający czas do rzutu i drużyna nie stara się zakończyć akcji rzutem do kosza, sędzia udziela tej drużynie ostrzeżenia rozpoczynając odliczanie ostatnich pięciu (5) sekund akcji,
- drużyna, która zdobędzie jako pierwsza 15 lub więcej punktów wygrywa mecz przed upływem czasu (dotyczy regulaminowego czasu gry),

- jeżeli na koniec regularnego czasu gry wynik pozostaje nierozstrzygnięty, zostanie rozegrana dogrywka; przed rozpoczęciem dogrywki będzie miała miejsce jednonominutowa przerwa,
- drużyna, która jako pierwsza zdobędzie 2 punkty w dogrywce, wygrywa mecz,
- drużyna podlega karze za faule drużyny po tym, jak popełniła 6 fauli, faule popełnione w trakcie akcji rzutowej w polu wewnątrz łuku będą karane jednym rzutem wolnym, a popełnione w trakcie akcji rzutowej z pola za łukiem będą karane dwoma rzutami wolnymi,
- faule popełnione w trakcie akcji rzutowej, po której piłka wpada do kosza po rzucie z gry, karane są dodatkowym jednym rzutem wolnym lub dwoma (gdy rzut był zza łuku),
- gdy zespół nie ma zawodnika rezerwowego albo jeden z zawodników musi zejść z boiska za przewinienie niesportowe lub z powodu kontuzji, to zespół może dokończyć mecz w składzie dwóch zawodników,
- siódmy, ósmy i dziewiąty faul drużyny zawsze będzie karany dwoma rzutami wolnymi, kolejne faule karane są dwoma rzutami oraz posiadaniem piłki,
- nie przyznaje się rzutów za faul w ataku,
- zmiana posiadania piłki przez którąkolwiek z drużyn, następująca po sytuacji martwej piłki (aut, faul), musi rozpocząć się wymianą piłki (pomiędzy zawodnikami obrony oraz ataku) za łukiem, na szczycie boiska (tzw. check ball),
- za faul techniczny przyznaje się jeden rzut wolny,
- za faul niesportowy przyznaje się dwa rzuty wolne,
- po ostatnim rzucie wolnym wynikającym z kary za faul techniczny lub niesportowy gra zostanie kontynuowana poprzez wymianę piłki za łukiem, na szczycie boiska (tzw. check ball);
- po celnym rzucie z gry lub ostatnim rzucie wolnym grę wznowia drużyna, która nie zdobyła punktów, poprzez wykoślenie lub podanie piłki do partnera znajdującego się poza łukiem,
- przeciwnik może bronić podczas wyprowadzania lub podawania piłki za łuk (poza „półkolem bez szarzy”),
- po niecelnym rzucie z gry lub ostatnim rzucie wolnym, jeśli drużyna ataku zbierze piłkę, może kontynuować grę; jeśli drużyna obrony zbierze piłkę to musi wyprowadzić ją za łuk,
- po przechwyceniu lub zablokowaniu piłki należy wyprowadzić piłkę za łuk,
- uważa się, że zawodnik znajduje się „za łukiem”, kiedy żadna z jego stóp nie dotyka miejsca na boisku wewnątrz łuku ani łuku,
- w sytuacji rzutu sędziowskiego piłkę przyznaje się zawsze drużynie broniącej,
- zawodnik, który popełni dwa faule niesportowe zostaje zdyskwalifikowany, drużynie przeciwnej przyznaje się dwa rzuty wolne i posiadanie piłki,
- zawodnik, który popełnił dwa (2) faule niesportowe (nie ma zastosowania do fauli technicznych) zostanie zdyskwalifikowany przez sędziów z udziału w meczu i może zostać zdyskwalifikowany z całego wydarzenia przez organizatora,
- zmiany mogą być dokonane przez którąkolwiek z drużyn, podczas gdy piłka staje się martwa, przed wymianą piłki pomiędzy zawodnikami drużyny ataku i obrony (tzw. check-ball) lub przed rzutem wolnym; zmiany mogą odbywać się jedynie poza linią końcową, naprzeciwko kosza i nie wymagają one jakiegokolwiek działania ze strony sędziów,
- każda drużyna ma prawo do jednej, 30-sto sekundowej, przerwy na żądanie; jakkolwiek zawodnik może poprosić o przyznanie przerwy na żądanie podczas sytuacji martwej piłki.

III. Punktacja

Za wygrane spotkanie drużyna otrzymuje 2 punkty, za przegrane 1 punkt, za walkower 0 punktów.

O kolejności zespołów decydują kolejno:

1. większa liczba zdobytych punktów
2. jeżeli dwie (2) lub więcej drużyn ma równą liczbę punktów po rozegraniu wszystkich meczów w danej grupie, to o kolejności miejsc decyduje (-ą) wynik (-i) meczu (-ów) pomiędzy tymi drużynami. Jeżeli liczba punktów w meczach pomiędzy tymi drużynami wciąż jest taka sama, klasyfikację ustala się według poniższych zasad, w następującej kolejności:
 - a. decyduje większa różnica koszy zdobytych do straconych w meczach pomiędzy zainteresowanymi drużynami.
 - b. decyduje większa liczba koszy zdobytych w meczach pomiędzy zainteresowanymi drużynami.
 - c. decyduje większa różnica koszy zdobytych do straconych we wszystkich meczach w danej grupie.
 - d. decyduje większa liczba koszy zdobytych we wszystkich meczach w danej grupie.

Jeżeli powyższe zasady w dalszym ciągu nie dają rozstrzygnięcia, klasyfikację końcową ustala się w drodze losowania.

Jeżeli jedna (1) lub więcej drużyn zostaje sklasyfikowanych na którymkolwiek etapie zasad podanych powyżej, to procedury z punktu 2 stosuje się ponownie w stosunku do pozostałych niesklasyfikowanych drużyn.

WOJEWÓDZKI SYSTEM ZAWODÓW DLA MŁODZIEŻY



LICEALIADA

INDYWIDUALNA LEKKOATLETYKA

Szkoły przystępujące do współzawodnictwa muszą się zarejestrować przez system rejestracji szkół srs.szs.pl zgodnie z kalendarzem wojewódzkim

STARTUJĄCY: W zawodach startuje młodzież szkół ponadpodstawowych urodzona w latach 2003 i młodszy.

REGULAMIN: W zawodach obowiązuje regulamin WSZS w Gdańsku, a następnie przepisy PZLA.

PROGRAM:

Dziewczęta: 100m, 400m, 800m, 1500 m, 4x100m, skok w dal, wzwyż, kula (3kg), oszczep (600g) i dysk 1kg

Chłopcy: 100m, 400m, 800 m, 1500m, 4x100m, skok w dal, wzwyż, oszczep (700g), kula (5kg) i dysk 1,50 kg.

- Zawodnik ma prawo startu w dwóch konkurencjach + sztafeta
- Na zawody szkoła/miasto/gmina/powiat wystawia jedną sztafetę
- Biegający na 800m i 1500m mają prawo startu w jednej konkurencji
- W biegach 100m – serie na czas w finale 8 najlepszych czasów
- W pozostałych biegach klasyfikacja na podstawie osiągniętych w seriach wyników
- W konkurencjach technicznych – 4 próby bez finałów
- Sztafetę tworzą uczniowie jednej szkoły lub może to być reprezentacja miasta/gminy/powiatu
- W zawodach można startować w kolcach do 6 mm (nie dłuższych).
- Na finał młodzież zgłasza się z własnymi numerami startowymi oraz pałeczkami (startujący w sztafecie).
- W danej konkurencji musi wystartować min. 6 zawodników/zawodniczek, aby zostały naliczone punkty,
- Medale zostaną przyznane przy przynajmniej 3 startujących zawodnikach/zawodniczkach
- Numery powiatów są stałe:

- Powiat I	- Gdańsk	- numer startowy -	od 1 - do 50
- Powiat II	- Gdynia	- numer startowy -	od 51- do 100
- Powiat III	- Słupsk Gr.	- numer startowy -	od 101- do 150
- Powiat IV	- Sopot	- numer startowy -	od 151- do 200
- Powiat V	- Bytów	- numer startowy -	od 201- do 250
- Powiat VI	- Chojnice	- numer startowy -	od 251- do 300
- Powiat VII	- Człuchów	- numer startowy -	od 301- do 350
- Powiat VIII	- Pruszcz	- numer startowy -	od 351- do 400
- Powiat IX	- Kartuzy	- numer startowy -	od 401- do 450
- Powiat X	- Kościerzyna	- numer startowy -	od 451- do 500
- Powiat XI	- Kwidzyn	- numer startowy -	od 501- do 550
- Powiat XII	- Lębork	- numer startowy -	od 551- do 600
- Powiat XIII	- Malbork	- numer startowy -	od 601- do 650
- Powiat XIV	- Nowy Dwór	- numer startowy -	od 651- do 700
- Powiat XV	- Puck	- numer startowy -	od 701- do 750
- Powiat XVI	- Słupsk z.	- numer startowy -	od 751- do 800
- Powiat XVII	- Starogard	- numer startowy -	od 801- do 850
- Powiat XVIII	- Tczew	- numer startowy -	od 851- do 900
- Powiat XIX	- Wejherowo	- numer startowy -	od 901- do 950
- Powiat XX	- Sztum	- numer startowy -	od 951- do 1000

Uczniowie powinni być ubezpieczeni oraz mieć **podwójny numer startowy zgodny z podanym w zgłoszeniu reprezentacji powiatu.**

**Wykaz kontaktów Członków Zarządu
Wojewódzkiego Szkolnego Związku Sportowego
w Gdańsku**

LP	IMIĘ I NAZWISKO	FUNKCJA	TEL. KOMÓRKOWY	E-MAIL
1	Tomasz Janowicz	Prezes WSZS w Gdańsku	604 253 989	tomjano@op.pl
2	Zbigniew Gajewski	Wiceprezes Dyrektor Biura WSZS w Gdańsku	605 600 251	biuro@wszs.pomorze.pl
3	Marek Wołoszyk	Wiceprezes WSZS w Gdańsku	605 847 714	marekwołoszyk@o2.pl
4	Damian Barambas	Członek Zarządu WSZS	785 174 722	d.barambas@gdyniasport.pl
5	Andrzej Byczkowski	Członek Zarządu WSZS	666 014 842	dyrektor.pzpow@o2.pl
6	Urszula Górska	Członek Zarządu WSZS	601 348 843	ulagorska@onet.pl
7	Norbert Górski	Członek Zarządu WSZS	694 533 389	norberto1@poczta.onet.pl
8	Bogusława Kuchta	Członek Zarządu WSZS	600 269 713	finanse@wszs.pomorze.pl
9	Tomasz Kraskowski	Członek Zarządu WSZS	665 217 771	tomek.uks@wp.pl
10	Mirosław Płotka	Członek Zarządu WSZS	608 627 023	helmir13@gmail.pl
11	Jarosław Mamrot	Członek Zarządu WSZS	509 139 587	ewajaro86@o2.pl
12	Piotr Muchowski	Członek Zarządu WSZS	609 938 228	piotr.przechlewo@onet.pl
13	Tomasz Ostrowski	Członek Zarządu WSZS	601 429 790	ostrowski.tomasz9@wp.pl
14	Magdalena Sawkow	Członek Zarządu WSZS	504 191 485	lekkoatletykarodlo@wp.pl
15	Bartłomiej Woźniak	Członek Zarządu WSZS	501 642 855	basketbart@interia.pl
	KOMISJA REWIZYJNA			
1	Alicja Ścierżyńska	Przewodniczący Komisji Rewizyjnej WSZS	506 377 936	a.scierzynska@wp.pl
2	Roman Lomnic	Członek Komisji Rewizyjnej WSZS	661 445 774	romanlomnic@wp.pl
3	Piotr Rembowicz	Członek Komisji Rewizyjnej WSZS	600 470 938	piotrrembowicz@wp.pl

KONTAKTY

Powiatowych Koordynatorów Sportu Szkolnego
IGRZYSK DZIECI I IGRZYSK MŁODZIEŻY SZKOLNEJ

POWIAT	IMIĘ I NAZWISKO	ADRES	KONTAKT
bytowski	Ewelina Malek	Starostwo Powiatowe 77-100 Bytów, ul. Ks. dr. B. Domańskiego 2	Tel. 59/ 822-80-03 e.malek@powiatbytowski.pl
chojnicki	Joanna Jaster	Zespół Szkolno-Przedszkolny Nr 3 w Chojnicach	Tel. 607 044 743 joanna.jaster@wp.pl
człuchowski	Magdalena Kowalczyk Piotr Muchowski	Powiatowy Ośrodek Edukacji, Kultury, Sportu i Turystyki os. Wazów 1 83-300 Człuchów Szkoła Podstawowa w Przechlewie 77-320 Przechlewo, ul. Człuchowska 26/2	Tel. 59 834 53 66 sekretariat@poeksit.czuchow.org.pl Tel. 609-938-228 piotr.przechlewo@onet.pl
Gdańsk Lic	Grzegorz Wróbel	Gdański Zespół Schronisk i Sportu Szkolnego, ul. Grunwaldzka 244	Tel. 694 064 054 gedania@gmail.com
Gdańsk ID	Krzysztof Skalski	Gdański Zespół Schronisk i Sportu Szkolnego ul. Grunwaldzka 244	Tel. 723 781 247 k.skalski@wp.pl
Gdańsk IMS	Sebastian Drażba	Gdański Zespół Schronisk i Sportu Szkolnego ul. Grunwaldzka 244	Tel. 798 714 101 sdrazba@wp.pl
gdański	Alicja Ścierżyńska Zenon Kulwikowski	Szkoła Podstawowa nr 3, ul. Matejki 4 83-000 Pruszcz Gdański Szkoła Podstawowa w Trąbkach Wielkich	Tel. 58/682-29-53 506-377-936 matejkosp3@gmail.com 502 291 114 zenon.kulwikowski@gmail.com
Gdynia	Damian Barambas	Gdyńskie Centrum Sportu ul. Olimpijska 5/9	Tel. 785 174 722 d.barambas@gdyniasport.pl
kartuski	Mirosław Płotka	SP w Miechucinie ul. Szkolna 1 83-334 Miechucino	Tel. 609 938 228 helmir13@gmail.pl
kościerski	Tomasz Kraskowski Tomasz Gierszewski	Zespół Szkół w Lipuszu, 83-424 Lipusz ul. Derdowskiego 7a	Tel. 665 217 771 tomek.uks@wp.pl Tel. 605 839 195 tomaszgier10@wp.pl
kwidzyński	Magdalena Sawkow	82-500 Kwidzyn ul. Sportowa 6 KKL „RODŁO”	Tel. 552 554 944 lekkoatletykarodlo@wp.pl
łęborski	Krzysztof Kuczyński	Starostwo Powiatowe, 84-300 Lębork, ul. Czołgistów 5	Tel. 59 863 28 32 kkuczynski@starostwolebork.pl
malborski	Janusz Górski	PSZS W Malborku , 82-200 Malbork ul. Aleja Wojska Polskiego 493	Tel. 602-668-512 pszsmalbork@wp.pl
nowodworski	Lubomir Głowacki	82-100 Nowy Dwór Gd. Miejskie Przedszkole Nr 4	Tel. 505-339-688 lubomir-glowacki@wp.pl
pucki	Marek Heyducki	Powiatowy Ośrodek Sportu Młodzieżowego w Pucku	Tel. 504-157-625 m.heyducki@wp.pl
Słupsk m.	Andrzej Symonowicz Marek Zawadzki	Słupski Szkolny Związek Sportowy 76-200 Słupsk Szkoła Podstawowa nr 4 w Słupsku	a.symonowicz@interia.pl tel. 603 305 583 Tel. 662 148 647 zawamarek@gmail.com
Słupsk z.	Joanna Szaniawska	Słupski Szkolny Związek Sportowy 76-200 Słupsk, ul. Grotgiera 10	Tel. 502 493 766 Tel. 605 839 200 szsslupsk@op.pl
Sopot	Józef Kamiński	Miejski Ośrodek Sportu i Rekreacji w Sopocie ul. Bitwy pod Płowcami 67 C	Tel. 609-680-804 sport.mosir@use.pl
starogardzki	Aleksandra Kawka	Międzyszkolny Ośrodek Sportowy 83-200 Starogard Gd. ul. Hallera 36	Tel. 692-465-448 olafiborek@wp.pl mosstarogard@gmail.com
sztumski	Piotr Ciesielski	PSZS w Sztumie 82-400 Sztum ul. Mickiewicza 31	Tel. 663 556 398 pkajciesielski@wp.pl
tczewski	Przemysław Kościjańczuk	83-110 Tczew PCS, ul. Marysieńki 1	Tel. 58 530-02-82, 515 275 668 organizator@pcs.tczew.pl
wejherowski	Jarosław Mamrot	SP Nr 6 w Rumi, 84-230 Rumia ul. Sienkiewicza 24	Tel. 509-139-589 ewajaro@o2.pl

KONTAKTY
Powiatowych koordynatorów sportu szkolnego
Licealiada

bytowski	Ewelina Malek	77-100 Bytów, ul. Ks. dr. B. Domańskiego 2 Starostwo Powiatowe	59 822-80-03 e.malek@powiatbytowski.pl
chojnicki	Krzysztof Kosecki	Zespół Szkół nr 2 w Chojnicach, Angowicka 45, 89-600 Chojnice	604-418-547 1koseckikrzysztof@wp.pl
człuchowski	Władysław Strojek	Powiatowy Ośrodek Edukacji, Kultury i Sportu w Człuchowie 77-300 Człuchów os. Wazów 1	510-100-108 sekretariat@poksit.człuchow.org.pl
Gdańsk	Grzegorz Wróbel	Gdański Zespół Schronisk i Sportu Szkolnego 80-314 Gdańsk, ul. Grunwaldzka 244	694 064 054 gedania@gmail.com
gdański	Małgorzata Kaczorowska	Starostwo Powiatowe w Pruszczu Gdańskim ul. Wojska Polskiego 16	58 773-12-97 m.kaczorowsks@powiat-gdanski.pl
Gdynia	Damian Barambas	Gdyńskie Centrum Sportu ul. Olimpijska 5/9 Gdynia	785 174 722 d.barambas@gdyniasport.pl
kartuski	Mirosław Płotka	Szkoła Podstawowa w Miechucinie ul. Szkolna 1, 83-334 Miechucino	608-627-023 helmir13@gmail.pl
kościerski	Bartłomiej Kowalewski	Liceum Ogólnokształcące w Kościerzynie ul. Ignacego Krasickiego 2	502 544 824 b.kowalewski@liceum.org.pl
kwidzyński	Robert Majdziński	Międzyszkolny Ośrodek Sportowy , Kwidzyn ul. Mickiewicza 56B	601 652 483, 55 279 64 41 mos@moskwidzyn.pl
łęborski	Krzysztof Kuczyński	Starostwo Powiatowe w Lęborku 84-300 Lębork ul. Czołgistów 5	59 863 28 32 kkuczynski@starostwoleborg.pl
malborski	Janusz Górski	Powiatowy SZS W Malborku , 82-200 Malbork ul. Aleja WP 493	602-668-512 pszsmalbork@wp.pl
nowodworski	Lubomir Głowacki	Miejskie Przedszkole nr 4 w Nowym Dworze Gd, 82-100 Nowy Dwór Gd.	505-339-688 lubomir-glowacki@wp.pl
pucki	Marek Heyducki	Powiatowy Ośrodek Sportu Młodzieżowego w Pucku	504-157-625 58 673 44 64 m.heyducki@wp.pl
słupski	Joanna Szaniawska	Słupski Szkolny Związek Sportowy, ul. Grottera 10 Słupsk 76-200	516 194 786 szsslupsk@op.pl
Sopot	Józef Kamiński	MOSiR w Sopocie ul. Bitwy pod Płowcami 67 C, 81-731 Sopot	609-680-804 sport1.mosir@use.pl
starogardzki	Tomasz Janowicz Aleksandra Kawka	Międzyszkolny Ośrodek Sportowy 83-200 Starogard Gd. ul. Hallera 36	604-253-989 mosstarogard@gmail.com 692-465-448
sztumski	Piotr Ciesielski	Powiatowy SZS w Sztumie 82-400 Sztum Os. Sierakowskich 19b/6	663 556 398 pkajcisielski@wp.pl
tczewski	Przemysław Kościjańczuk	Powiatowe Centrum Sportu w Tczewie 83-110 Tczew, ul. Marysieńki 10	Tel. 58 530-02-82, 515 275 668 organizator@pcs.tczew.pl
wejherowski	Andrzej Byczkowski Bartłomiej Woźniak	Powiatowy Zespół Placówek Oświatowo-Wychowawczych w Wejherowie, 84-200 Wejherowo, ul. 3 Maja 49	666-332-318 dyrektor.pzpow@o2.pl

**Kontakty miejskich i gminnych organizatorów sportu szkolnego
Wojewódzkiego Szkolnego Związku Sportowego**

Borzytuchoń	Jarosław Ściagała	Szkoła Podstawowa w Borzytuchomie 77-141 Borzytuchoń, ul. Szkolna 1	508 199 155 zborzytuchoń@vp.pl
Brusy	Andrzej Erdmańczyk	Szkoła Podstawowa nr 1 im. Jana Pawła II w Brusach, 89-632 Brusy ul. Szkolna 1	880 588 980 andrzejerdmanczyk@wp.pl
Bytów m.	Ewelina Malek	Starostwo Powiatowe, 77-100 Bytów, ul. Ks. dr. B. Domańskiego 2	59 822-80-03 e.malek@powiatbytowski.pl
Bytów gmina	Sebastian Brucki	Gminny Szkolny Związek Sportowy w Bytowie ul. Domańskiego 13, 77-100 Bytów	604 430 990 sbrucki@poczta.onet.pl
Cewice	Jarosław Pruski	Zespół Szkół – Szkoła Podstawowa w Cewicach ul. Witosza 65, 84-312 Cewice	606 326 951 jaroslawpruski@wp.pl
Cedry Wielkie	Joanna Trojnar	Szkoła Podstawowa w Cedrach Małych, ul. Żuławska 58	601-231-855 joatroj@wp.pl
Choczewo	Henryk Rynko	Zespół Szkół w Choczewie	698 243 563 henrykrynko@wp.pl
Chojnice m.	Joanna Jaster	Zespół Szkolno-Przedszkolny nr 3 w Chojnicach	607 044 743 joanna.jaster@wp.pl
Chojnice gm.	Artur Jaster	Szkoła Podstawowa w Nowej Cerkwi	787 979 605 artur.jaster@wp.pl
Chmielno	Mirosław Płotka	Szkoła Podstawowa w Miechucinie, 83-333 Chmielno	609 938 228 helmir13@gmail.pl
Czarna Dąbrówka	Zbigniew Cierzan	Szkoła Podstawowa w Czarnej Dąbrówce ul. Słupska 17	606 754 769 cierzan@wp.pl
Czarna Woda	Andrzej Sroka	Publiczna Szkoła Podstawowa w Kaliskach 83-260 Kaliska ul. Długa 53	602-511-985 asroka174@wp.pl
Czarne	Wioletta Szczepanik	Szkoła Podstawowa w Czarnem, Parkowa 4, 77-330 Czarne	502 482 162 wiola467459@interia.pl
Czersk	Piotr Fryca	Zespół Szkół w Czersku 89-650 Czersk ul. Kościuszki 6	506 161 150 piotr.fryca64@gmail.pl
Człuchów m.	SP Beata Bodziak	Szkoła Podstawowa nr 1 w Człuchowie, ul. Średnia 4	602-263-679 b.bodziak@wp.pl
Człuchów gm.	Iwona Rosińska	Szkoła Podstawowa w Stołczynie	509 901 329 lwona.rosinska@op.pl
Damnica	Dariusz Seweryński	Zespół Szkół ul. Mari Konopnickiej 1 76-231 Damnica	697 056 099 dariusz.sewerynski@wp.pl
Dębica Kaszubska	Barbara Linkiewicz	Zespół Szkolno-Przedszkolny w Dębicy Kaszubskiej, ul. Sobieskiego 3	501 743 414 linkbasia@op.pl
Debrzno	Andrzej Rosiński	Szkoła Podstawowa w Debrznie ul. Królewska 8 77-310 Debrzno	721 024 691 rosi1@onet.pl
Dziemiany	Przemysław Kozłowski	Zespół Szkolenia i Wychowania w Dziemianach 83-425 Dziemiany, ul. Wyzwolenia 20	604-114-294 primk@op.pl
Dzierzgoń	Ryszard Karabin	Szkoła Podstawowa w Dzierzgoniu	608 652 574 rycho.karabin@wp.pl
Gardeja	Dariusz Koszyński	Szkoła Podstawowa w Gardei	661 234 473 koszusport@gmail.com
Główczyce	Jarosław Hildebrandt	Szkoła Podstawowa w Pobłociu	606 356 260 m210964@wp.pl
Gniew	Tomasz Ostrowski	GOSiR w Gniewie, ul. Kusocińskiego 10 83-140 Gniew	601 429 790 t.ostrowski@gosirgniew.com
Gniewino	Marcin Piekut	Samorządowa Szkoła Podstawowa w Kostkowie 84-252 Kostkowo, ul. Ks. Galasa 1,	608-436-248 Marcin.piekut@op.pl
Hel	Norbert Górski	Zespół Szkół Ogólnokształcących w Helu , 84-150 Hel ul. Szkolna 1	694 533 389 n.gorski@gohel.pl
Jastarnia	Arkadiusz Dettlaff	Szkoła Podstawowa w Jastarni ul. Stelmaszczyka 4, 84-140 Jastarnia	602 456 327 ako3@wp.pl
Kaliska	Andrzej Sroka	PSP w Kaliskach 83-260 Kaliska ul. Długa 53	602-511-985 asroka174@wp.pl
Karsin	Henryk Szultka	Szkoła Podstawowa w Karsinie 83-440 Karsin ul. Długa 167	502-105-620 henryks10@op.pl

Kartuzy	Krzysztof Król	SP nr 5 w Kartuzach 83-300 Kartuzy Os. Wybickiego 33	516 839 959 krolbiegacz@o2.pl
Kępcice	Tomasz Król	Zespół Szkół w Kępicach Szkolna 1, 77-230 Kępcice	537 951 794 tomaszkrol29@wp.pl
Kobylnica	Witold Stech	Centrum Usług Wspólnych w Kobylnicy, ul. Wodna 20/2, 76-251 Kobylnica	609 082 238 w.stech@kobylnica.pl
Koczała	Mariusz Patejuk	Zespół Kształcenia i Wychowania w Koczale 77-220 Koczała ul. Szkolna 16	668-049-640 mariusz.patejuk22@gmail.com
Kolbudy	Henryk Skwirowski	Zespół Kształcenia i Wychowania w Kolbudach 83-050 Kolbudy ul. Wybickiego 33	508-071-415 skwirowskih@wp.pl
Kończykowy	Tomasz Witek	Szkoła Podstawowa w Kończykowach 77-140 Kończykowy, ul. Szkolna 10	665 378 613 miodek30@gmail.com
Konarzyny	Jarosław Jurewicz	Zespół Szkół Publicznych w Konarzynie ul. Szkolna 12, 89-607 Konarzyny	608 691 402 ukskonarzyny@wp.pl
Kosakowo	Wojciech Niemkiewicz	Szkoła Podstawowa w Pogórze ul. Szkolna 15, 81- 198 Kosakowo	694 138 147
Kościerzyna m.	Wiesław Beym	Kościerski Ośrodek Sportu i Rekreacji ul. Kamienna 7, 83- 300 Kościerzyna	607-379-899 wiechu.b@o2.pl
Kościerzyna gm.	Mariusz Skrzypkowski	Szkoła Podstawowa w Wielkim Podlesiu, Wielki Podleś 12A, 83-423 Wielki Klincz	605 102 596 maly@gd.home.pl
Krokowa	Adam Centkowski	Szkoła Podstawowa w Krokowej ul. Szkolna 26, 84-110 Krokowa	693 052 464 lumpek85@interia.pl
Krynica Morska			
Kwidzyn gm.	Anna Burakowska	Szkoła Podstawowa w Janowie ul. Chorzelska 21, 13-113 Janowo	609-615-761 annaburakowskaa@wp.pl
Lębork	Paulina Mierzwa	Centrum Sportu i Rekreacji w Lęborku ul. Olimpijczyków 31, 84-300 Lębork	667 502 727, 59 862 71 77 imprezy@csir.lebork.pl
Lichnowy	Marcin Czarnecki	Szkoła Podstawowa w Lichnowach	604 622 794 czarnyy21@wp.pl
Linia	Łukasz Łapczuk Jan Trofimowicz	Szkoła Podstawowa w Linii, ul. Szkolna 1 Gminny Dom Kultury w Linii	603 673 620 lapczukn@o2.pl 508 738 161 josihot@wp.pl
Liniewo	Tomasz Gierszewski	Zespół Oświatowy w Liniewie 83-420 Liniewo	605-839-195 tomg91@wp.pl
Lipnica	Bogdan Rymon Lipiński	Zespół Szkół w Lipnicy, 77-130 Lipnica ul. Szkolna 4	698 636 659 bodzi69@wp.pl
Lipusz	Tomasz Kraskowski	Zespół Szkół w Lipuszu 83- 244 Lipusz ul. Derdowskiego 7a	665 217 771 tomek.uks@wp.pl
Lubichowo	Michał Pielak	Publiczna Szkoła Podstawowa w Zelgoszczy ul. Główna 29	512 377 745 michal-pielak@wp.pl
Luzino	Adam Olejniczak	GOSRiT w Luzinie ul. Mickiewicza 22, 84-242 Luzino	508 906 162 a.olejniczak@gosrit.luzino.pl
Łeba	Joanna Bieniek	Szkoła Podstawowa w Łebie ul. Tysiąclecia 11, 84-360 Łeba	691 716 021 vbieniek@poczta.onet.pl
Łęczycze	Krzysztof Mudlaf,	Zespół Szkół w Łęczycach 84-218 Łęczycze, ul. Topolowa 1	606 756 189 mach1510@wp.pl
Malbork m.	Paweł Rybarczyk	Ośrodek Sportu i Rekreacji w Malborku ul. Toruńska 60, 82-200 Malbork	605 533 093 pawel.rybarczyk81@wp.pl
Miastko	Piotr Szłapiński Waldemar Żurawik Marek Zaborowski	Ośrodek Sportu i Rekreacji w Miastku ul. A. Mickiewicza 3a, 77-200 Miastko Szkoła Podstawowa nr 3 w Miastku 77- 200 Miastku ul. Wrzosowa 1 Zespół Szkół Ogólnokształcących i Technicznych w Miastku ul. Młodzieżowa 3	668 443 536 dyrektor@osir-miastko.pl 724 518 233 w.zurawik@vp.pl 59 857 26 49 marek220369@wp.pl
Mikołajki Pomorskie	Mariusz Wojtkowiak	Szkoła Podstawowa w Mikołajkach Pomorskich ul. Szrajbera 4	691 637 120 mariowoj23@interia.pl
Miłoradz	Jarosław Marks	Szkoła Podstawowa w Miłoradzu ul. Szkolna 1, 82-213 Miłoradz	507 817 554 jarekm1979@onet.eu
Morzeszczyn	Marzena Roik	Szkoła Podstawowa w Morzeszczynie ul. Kociewska 3	505-008-670 testut@wp.pl

Nowa Karczma	Grzegorz Kuchlin	Szkoła Podstawowa w Nowej Karczmie 83-404 Nowa Karczma ul. Szkolna 4	508 342 695 grzegorz.kuchlin@onet.eu
Nowa Wieś Lęborska	Andrzej Czuby	Szkoła Podstawowa, ul. Polna 9a 84 - 351 Nowa Wieś Lęborska	609 878 781 andrzej.czuby@op.pl
Nowy Staw	Marek Szczeciński	Szkoła Podstawowa w Nowym Stawie, ul. Bankowa 2, 82-230 Nowy Staw	668 414 017 marek.szczecinski@zspnowystaw.pl
Osieczna	Bogdan Czaja	Zespół Szkół Publicznych w Osiecznej ul. Mikołaja Kopernika 1, 64-113 Osieczna	509 758 682 b.czaja@wp.pl
Osiek	Artur Fankidejski	PSP w Osieku 83-221 Osiek, ul. Partyzantów Kociewskich	502 664 328 ukswloczykij@wp.pl
Parchowo	Łukasz Mudyn	Zespół Szkół w Parchowie, 77-124 Parchowo ul. Kartuska 19a	662 225 852 budyl01@wp.pl
Pelplin	Oskar Krajnik	Pelplińskie Centrum Sportu ul. Czarnieckiego 8, 83-130 Pelplin	504 952 095 pcs@pelplin.pl
Potęgowo	Roman Siłka	Szkoła Podstawowa w Łupawie. 76-242 Łupawa 22	691 720 254 roman.silka@wp.pl
Prabuty	Izabela Budka	Szkoła Podstawowa w Prabutach ul. Obrońców Westerplatte 11, 82-550 Prabuty	695 383 274 izabelabudka81@wp.pl
Pruszcz Gd. miasto	Alicja Ścierzyńska	Szkoła Podstawowa Nr 3 w Pruszczu Gdańskim, ul. Matejki 4	506 377 936 matejkosp3@gmail.com
Pruszcz Gd. gmina	Mariola Tomczyk	Szkoła Podstawowa w Rotmance Ul. Piłsudskiego 37	605 072 736 mariolcias12@wp.pl
Przywidz			
Przechlewo	Piotr Muchowski	Szkoła Podstawowa w Przechlewie 77-320 Przechlewo ul. Szkolna 4e	608-822-818 piotr.przechlewo@onet.pl
Przodkowo	Stanisław Kus	Szkoła Podstawowa w Pomieczynie, 83-305 Pomieczyno, ul. Kartuska 14	606 879 524 zspomieczyno@wp.pl
Pszczółki	Ryszard Mechlik	Szkoła Podstawowa w Pszczółkach ul. Pomorska 25	663 494 459
Puck m.	Mirosław Błaszke	Szkoła Podstawowa w Pucku 84-100 Puck ul. Przebendowskiego 27	607-373-901 mirekblaszke@wp.pl
Ryjewo	Andrzej Zwolak	Szkoła Podstawowa w Ryjewie 82-420 Ryjewo ul. Grunwaldzka 63	55 277-42-63 andrzejzwolak@poczta.fm
Rzecenica	Alicja Kruth	Szkoła Podstawowa w Rzeczenicy ul. Przechlewska, 77-304 Rzeczenica	504 199 737 alicja.kruth@op.pl
Reda	Zbigniew Elwart	Miejski Ośrodek Sportu i Rekreacji w Redzie Łąkowa 59, 84-240 Reda	662 089 911 zbyszek-elwart@wp.pl
Rumia	Jarosław Mamrot	Szkoła Podstawowa nr 6 w Rumi 84-230 Rumia, ul. Sienkiewicza 24	509-139-589 ewajaro86@o2.pl
Sadlinki	Dariusz Świder	Szkoła Podstawowa w Nebrowie Wielkim 82-522 Sadlinki ul. Szkolna 6	508 362 580 puma318@wp.pl
Sierakowice	Maciej Lewandowski	Szkoła Podstawowa nr 2 w Sierakowicach 83-340 Sierakowice, Spacerowa 14	692 368 774 madoch@wp.pl
Skarszewy	Anna Świeczkowska	Szkoła Podstawowa nr 1 w Skarszewach, 83-250 Skarszewy ul. Dworcowa 27	608-499-643 swieca80@wp.pl
Skórcz m.	Arkadiusz Zajac	Publiczna Szkoła Podstawowa w Skórczu 83-220 Skórcz ul. Hallera 7a	608-786-568 arek74zajac@wp.pl
Słupsk gm.	Dariusz Miecznikowski	Szkoła Podstawowa w Jezierzycach ul. Szkolna 3. 76-200 Słupsk	508 801 088 dmiecznik@interia.pl
Smętowo Graniczne			
Smołdzino			
Somonino	Beata Chyła - Kobus	Szkoła Podstawowa w Somoninie 83-314 Somonino ul. Osiedlowa 17	604 550 323 drewniak83@wp.pl
Sopot m.	Józef Kamiński	MOSiR w Sopocie ul. Bitwy pod Płowcami 67 C, 81-731 Sopot	609-680-804 sport1.mosir@use.pl
Stara Kiszewa	Michał Bieliński	Zespół Kształcenia i Wychowania w Starej Kiszewie, 83-430 Stara Kiszewa Tysiąclecia 25	668 824 121 bielik1@onet.eu
Stare Pole			
Starogard Gd.	Paulina Burczyk	Ośrodek Sportu i Rekreacji w Starogardzie Gdańskim ul. Olimpijczyków Starogardzkich 1	505 266 168 dui@osir.com.pl

Stary Dzierżoń			
Stary Targ	Grażyna Krupa	Zespół Szkolno-Przedszkolny w Starym Targu 82-410 Stary Targ ul. Główna 37A	535 989 676 grazakonef@wp.pl
Stegna	Halina Grudka Zbigniew Grudka	Zespół Szkolno-Przedszkolny w Drewnicy ul. Wierzbowa 7	501 567 283 hz.grudka@wp.pl 500 213 057 hz.grudka@wp.pl
Stężyca	Janusz Zarach	Zespół Kształcenia i Wychowania w Kamienicy Szlacheckiej 83-322 Kam. Szlachecka ul. Długa 13	504 841 319 janzar1@op.pl
Studzienice	Artur Kobiella	Szkoła Podstawowa w Studzienicach 77-143 Studzienice, ul. Brzozowa 7	604 561 996 artur.kobiella@gmail.com
Subkowy	Anetta Mizura-Stencel	Zespół Szkół w Subkowach 83-120 Subkowy ul. Zamkowa 2	660-695-562 anetta.ms@o2.pl
Suchy Dąb	Sebastian Ptach	Szkoła Podstawowa w Suchym Dębnie 83-022 Suchy Dąb ul. Sportowa 11	502-174-357 sebastian.ptach@suchy-dab.edu.pl
Sulęczyno	Grzegorz Stefański	Szkoła Podstawowa w Sulęczynie 83-320 Sulęczyno	605 697 137 zs.suleczyno@wp.pl
Szemud	Tomasz Stein	Gminne Centrum Kultury, Sportu i Rekreacji Szemudzie, ul Szkolna 4a, 84-217 Szemud	601 733 259 tstein@onet.pl
Sztum	Piotr Ciesielski	Powiatowy SZS w Sztumie 82-400 Sztum ul. Mickiewicza 31	663 556 398 pkajciesielski@wp.pl
Sztutowo	Magdalena Wikanowska	Szkoła Podstawowa w Sztutowie ul. Szkolna 13, 82-110 Sztutowo	695 568 355 magda.wilkanowska@wp.pl
Tczew gm. wiej	Jędrzej Chyła	Szkoła Podstawowa w Miłobądzu ul. Szkolna 6 83-111 Miłobądz	730 353 525 jedrzej.chyla@op.pl
Tczew m.	Wojciech Tcewicz	Tczewskie Centrum Sportu i Rekreacji ul. Wojska Polskiego 28a	501 730 577
Trąbki Wielkie	Ewa Buga	Szkoła Podstawowa w Sobowidzu ul. Kościuszki 18, 83-033 Sobowidz	723-639-635 ewa_7691@wp.pl
Trzebielino	Andrzej Labuda	Szkoła Podstawowa w Trzebielinie 77-235 Trzebielino ul. Młodzieżowa 1	502 662 021 andrzejlabuda11@wp.pl
Tuchomie	Rafał Wróblewski	Zespół Szkół w Tuchomiu ul. Ks. Jana Hinza 1	600 471 153 Rafi77@o2.pl
Ustka m	Lucyna Kuklińska Nurkowska	Szkoła Podstawowa nr 1 w Ustce. 76-270 Ustka, ul. Darłowska 18	695 736 880 lusipat@wp.pl
Ustka gm.	Andrzej Zawada	Szkoła Podstawowa w Objeździe 76-211 Objazda 95	662 248 872 andrzejzawada1@wp.pl
Wejherowo gm.	Artur Kankowski Celina Czarnecka	Urząd Gminy w Wejherowie 84-239 Bolszewo ul. Leśna 35 SP w Bolszewie ul. Leśna 35	662 030 977 a.kankowski@interia.pl 693 927 507 celcza@wp.pl
Wejherowo m.	Arkadiusz Szlas	Szkoła Podstawowa nr 6 w Wejherowie 84-200 Wejherowo ul. Śmiechowska 35	500 223 845 magdaszlas@gmail.com
Wicko	Waldemar Juszcak	Szkoła Podstawowa w Wicku ul. Parkowa 4, 84-352 Wicko,	500 205 591 tata65@wp.pl
Władysławowo	Dariusz Marzejon	Szkoła Podstawowa w Chłapowie ul. Władysławowska 87	501 536 785 darekmarzejon@mail.com
Zblewo			
Żukowo	Marek Marchewicz	Szkoła Podstawowa w Borkowie im. Jana Pawła II ul. Szkolna 2	512-206-149 gszszukowo@gmail.com

Osoby i adresy kontaktowe gminnych organizatorów sportu szkolnego, które zostały usunięte, należy uzupełnić, wysyłając zaktualizowane dane w zgodzie na przetwarzanie danych, wymóg przepisów RODO

DELEGACJA SĘDZIOWSKA NR

PROSIMY O WYPEŁNIENIE DOKUMENTU DRUKOWANYMI LITERAMI

DLA PANA/PANI

(imię i nazwisko sędziego)

Zamieszkała/y

Pesel Urząd Skarbowy

Numer konta bankowego

DYSCYPLINA : dziewcząt / chłopców

MIEJSCE :

DATA ZAWODÓW:

TELEFON KONTAKTOWY:

Rodzaj zawodów: półfinał wojewódzki / finał wojewódzki

(niewłaściwe skreślić)

IGRZYSKA DZIECI / IGRZYSKA MŁODZIEŻY SZKOLNEJ / LICEALIADA

Ilość meczy

RACHUNEK

1. EKWIWALENT BRUTTO:

UZUPEŁNIA WSZS w Gdańsku

2. KOSZTY UZYSKANIA PRZYCHODU (20% poz.1):

3. PODSTAWA OPODATKOWANIA (poz.1 – poz.2):

4. PODATEK (17% z poz.3 zaokrąglone do pełnych złotych):

5. DO WYPŁATY : EKWIWALENT NETTO (poz.1-poz.4):

Kwotę z pozycji 4. podatek 18% płatnik jest zobowiązany przekazać na konto Urzędu Skarbowego właściwego dla miejsca płatnika w terminie do 20-go każdego miesiąca następującego po miesiącu wypłaty.

miejscowość, dnia

Potwierdzenie prowadzenia zawodów

(pieczętka i czytelny podpis delegującego, WSZS Gdańsk)

 Płatne przelewem Potwierdzam odbiór kwoty: _____ zł

Podpis i data :

(podpis sędziego)



ZGŁOSZENIE



DO POWIATU*/ FINAŁU WOJEWÓDZKIEGO IGRZYSK DZIECI* W 4-BOJU LA

DZIEWCZĄT* / CHŁOPCÓW*

Szkoła:.....

/NAZWA /

.....

/miejsowość/

SZKOŁA ZAREJESTROWAŁA SIĘ W SYSTEMIE REJESTRACJI SZKÓŁ NA STRONIE www.srs.szs.pl

TAK / NIE

Do tego zgłoszenia należy dołączyć do weryfikacji wydruk zgłoszenia do zawodów z SRS-u oraz legitymacje szkolne.

Powiat:.....

Wynik zespołu:.....

Lp	Nazwisko i imię ucznia	Rok urodzenia	60m	Skok wzwyż* w dal*	Pięteczka palantowa	600m* 1000m*	Licencja
1							
2							
3							
4							
5							
6							
7							
8							

Startujący zawodnicy posiadają zgodę rodziców lub opiekunów prawnych, są przebadane i zdolne do udziału w zawodach.

Nazwisko opiekuna, tel.:

.....

(podpis opiekuna)

.....

(podpis dyrektora szkoły)

PIECZĘĆ SZKOŁY

WIMS / LICEALIADA* MŁODZIEŻY w LA

.....
Miejsce i Data

ZGŁOSZENIE REPREZENTACJI POWIATU.....

LP	NUMER	IMIĘ I NAZWISKO	ROK UR.	SZKOŁA	KONKURENCJA	wynik elim. rejon./ rek. ż
1						
2						
3						
4						
5						
6						
7						
8						
9						
10						
11						
12						
13						
14						
15						
16						
17						
18						
19						
20						
21						
22						
23						
24						
25						
26						
27						
28						
29						
30						
31						
32						
33						
34						
35						

*niepotrzebne skreślić

Podpis powiatowego koordynatora sportu



**KOMUNIKAT KOŃCOWY
Z FINAŁU POWIATU
IGRZYSKA DZIECI / IGRZYSKA MŁODZIEŻY SZKOLNEJ/ LICEALIADA***

Powiat.....

DYSCIPLINA dziewcząt/chłopców*
 MIESCIE
 NAOBIEKOCIE
 TERMIN

UCZESTNICY TURNIEJU

LP	Szkoła
1	
2	
3	
4	
5	
6	
7	
8	

WYNIKI

Grupa A – eliminacje

LP	Szkoła	1	2	3	4	PKT	Miejsce
1.							
2.							
3.							
4.							

Grupa B – eliminacje

	Szkoła	1	2	3	4	PKT	Miejsce
1.							
2.							
3.							
4.							

FAZA FINAŁOWA

o 7 miejsce - :
 o 5 miejsce - :
 o 3 miejsce - :
 o 1 miejsce - :

Kolejność Końcowa:

1.
2. miejsce
3. miejsce
4. miejsce
5. miejsce
6. miejsce
7. miejsce
8. miejsce

miejsce

Ilość zawodników biorących udział w zawodach: dz..... chł.....

Opracował /a

.....
(Imię i nazwisko, tel. kont.

KOMUNIKAT KOŃCOWY
Z PÓŁFINAŁU WOJEWÓDZKIEGO
 Strefa



DOTYCZY: 51. Wojewódzkich Igrzysk Dzieci*
 24. Wojewódzkich Igrzysk Młodzieży Szkolnej*
 23. Wojewódzkiej Licealiady*

DYSCYPLINA: dziewcząt/chłopców*

MIEJSCE:

NA OBIEKCIE: TERMIN:

UCZESTNICY TURNIEJU

LP	Szkoła
1	
2	
3	
4	

WYNIKI

LP	Szkoła	1	2	3	4	PKT	Miejsce
1							
2							
3							
4							

Ilość rozegranych meczy -

Kolejność Końcowa:

1. miejsce
2. miejsce
3. miejsce
4. miejsce

Trener/nauczyciel w-f I zespołu, telefon kontaktowy

Ilość zawodników biorących udział w zawodach: dz.....chł.....

Ilość zawodników **posiadających licencję** w danej dyscyplinie

inne dyscypliny

Opracował /a

.....
 (Imię i nazwisko, tel. kont.)

Wypełnić elektronicznie !!!

Sprawozdanie należy przesać do Biura WSZS w Gdańsku **niezwłocznie po odbyciu zawodów** na adres mailowy biuro@wszs.pomorze.pl !!! **Klasyfikację szkół z zawodów należy również wpisać do SRS.**

Szkoła, która uzyskała awans zobowiązana jest do pobrania komunikatu organizacyjnego finału wojewódzkiego ze strony www.wszs.pomorze.pl lub z SRS.



KOMUNIKAT KOŃCOWY Z FINAŁU WOJEWÓDZKIEGO



DOTYCZY: 51. Wojewódzkich Igrzysk Dzieci*
24. Wojewódzkich Igrzysk Młodzieży Szkolnej*
23. Wojewódzkiej Licealiady*

DYSCYPLINA: dziewcząt/chłopców*

MIEJSCE:

NA OBIEKCIE: TERMIN:

UCZESTNICY TURNIEJU

LP	Szkoła
1	
2	
3	
4	
5	
6	

WYNIKI

Grupa A – eliminacje

LP	Szkoła	1	2	3	PKT	Miejsce
1						
2						
3						

Grupa B – eliminacje

LP	Szkoła	1	2	3	PKT	Miejsce
1						
2						
3						

FAZA FINAŁOWA

o 7 miejsce - :
o 5 miejsce - :
o 3 miejsce - :
o 1 miejsce - :

Kolejność Końcowa:

- 1. miejsce
- 2. miejsce
- 3. miejsce
- 4. miejsce
- 5. miejsce
- 6. miejsce

Nazwiska i imiona zawodników, trenera/ nauczyciela wf

I zespół

.....

Trener

II zespół

.....

Trener

III zespół

.....

Trener

Ilość zawodników finału: w tym: dziewczęta, chłopcy

Ilość zawodników posiadających licencję w danej dyscyplinie

Ilość zawodników posiadających licencję w innych dyscyplinach

Zgłoszenia do zawodów tylko na wygenerowanych drukach z SRS –u.

Bez wypełnionych prawidłowych zgłoszeń na zawody /rejestracja i wydruk SRS /zespoły nie mogą być dopuszczone do rozgrywek.

Wypełnić elektronicznie.

Sprawozdanie należy wypełnić niezwłocznie po odbyciu zawodów i przesać do Biura WSZS w Gdańsku na adres mailowy biuro@wszs.pomorze.pl

Opracował /a

.....
 (Imię i nazwisko, tel. kont.)

*niepotrzebne skreślić

Klasyfikacja końcowa Finałów Województwa Pomorskiego w roku szkolnym 2021/2022

Igrzyska Dzieci

Badminton

Władysławowo 27.10.2021

miejsce	Dziewczęta
1.	Szkoła Podstawowa Nr 2 we Władysławowie
2.	Szkoła Podstawowa w Małych Walichnowach
3.	III Społeczna Szkoła Podstawowa STO w Gdańsku
4.	Szkoła Podstawowa w Nowym Klinczu
5.	Szkoła Podstawowa w Nebrowie Wielkim
6.	Szkoła Podstawowa Sportowa w Człuchowie

miejsce	Chłopcy
1.	Szkoła Podstawowa w Pucku
2.	Gdańska Szkoła Szermierki
3.	Szkoła Podstawowa w Małych Walichnowach
4.	Szkoła Podstawowa w Nowym Klinczu
5.	Szkoła Podstawowa Sportowa w Człuchowie
6.	Szkoła Podstawowa w Nebrowie Wielkim

Wejherowo 08.04.2022

Koszykówka

Wejherowo 07.04.2022

miejsce	Dziewczęta
1.	Szkoła Podstawowa nr 6 w Gdyni
2.	Szkoła Podstawowa nr 4 w Pruszczu Gd
3.	Szkoła Podstawowa nr 8 w Wejherowie
4.	Szkoła Podstawowa nr 2 w Ustce
5.	Szkoła Podstawowa z Oddziałami Mistrzostwa Sportowego w Kwidzynie
6.	Szkoła Podstawowa im. św. Jana de la Salle w Gdańsku

miejsce	Chłopcy
1.	Szkoła Podstawowa Nr 6 w Kwidzynie
2.	Szkoła Podstawowa Nr 8 w Słupsku
3.	PSP nr 1 w Starogardzie Gdańskim
4.	Szkoła Podstawowa im. św. Jana de la Salle w Gdańsku
5.	Szkoła Podstawowa Nr 7 w Sopocie
6.	Szkoła Podstawowa Nr 8 w Wejherowie

Piłka nożna

miejsce	Dziewczęta
1.	Szkoła Podstawowa nr 47 w Gdyni
2.	Szkoła Podstawowa nr 48 w Gdańsku
3.	Szkoła Podstawowa w Bolszewie
4.	Szkoła Podstawowa w Nowej Cerkwi
5.	Szkoła Podstawowa w Tuchomiu
6.	Szkoła Podstawowa w Rodowie

miejsce	Chłopcy
1.	Szkoła Podstawowa nr 5 w Chojnicach
2.	Niepubliczna Szkoła Podstawowa SMS Gedania 1922 w Gdańsku
3.	Szkoła Podstawowa w Stężycy
4.	Szkoła Podstawowa nr 1 w Malborku
5-8	Szkoła Podstawowa nr 12 w Tczewie
5-8	Szkoła Podstawowa Sportowa w Człuchowie

24.03.2022 Tczew

Piłka ręczna

22.03.2022 Lipusz

miejsce	Dziewczęta
1.	Szkoła Podstawowa w Przywidzu
2.	Szkoła Podstawowa z Oddziałami Mistrzostwa Sportowego w Kwidzynie
3.	Szkoła Podstawowa Nr 33 w Gdańsku
4.	Szkoła Podstawowa Nr 12 w Tczewie
5.	Szkoła Podstawowa Nr 2 w Ustce
6.	Szkoła Podstawowa w Baninie

miejsce	Chłopcy
1.	Szkoła Podstawowa w Lipuszu
2.	Szkoła Podstawowa Nr 33 w Gdańsku
3.	Szkoła Podstawowa Nr 12 w Tczewie
4.	Szkoła Podstawowa z Oddziałami Mistrzostwa Sportowego w Kwidzynie
5.	Szkołą Podstawowa Nr 1 w Żukowie
6.	Szkoła Podstawowa Nr 4 w Słupsku

28.04.2022 Starogard Gd.

Piłka siatkowa 4-ki

29.04.2020 Człuchów

miejsce	Dziewczęta
1.	Publiczna Szkoła Podstawowa nr 3 w Starogardzie Gd.
2.	Szkoła Podstawowa nr 6 w Kwidzynie
3.	Szkoła Podstawowa Nr 85 w Gdańsku
4.	Szkoła Podstawowa w Pucku
5.	Szkoła Podstawowa nr 8 w Słupsku
6.	Szkoła Podstawowa nr 12 w Tczewie

miejsce	Chłopcy
1.	Szkoła Podstawowa Sportowa w Człuchowie
2.	Szkoła Podstawowa w Cewicach
3.	Publiczna Szkoła Podstawowa Nr 6 w Starogardzie Gdańskim
4.	Szkoła Podstawowa w Sadlinkach
5.	Szkoła Podstawowa w Morzeszczynie
6.	

Tenis stołowy

01.12.2021 Miechucino

miejsce	Dziewczęta	miejsce	Chłopcy
1.	Szkoła Podstawowa Nr 5 w Gdańsku	1.	Szkoła Podstawowa Nr 6 w Kwidzynie
2.	Szkoła Podstawowa w Potęgowie	2.	Szkoła Podstawowa Nr 2 w Kościerzynie
3.	Szkoła Podstawowa Nr 4 w Kwidzynie	3.	Szkoła Podstawowa Nr 1 w Sierakowicach
4.	Szkoła Podstawowa w Sobowidzu	4.	Szkoła Podstawowa w Potęgowie
5.	Szkoła Podstawowa Nr 1 w Gniewie	5.	Szkoła Podstawowa Nr 11 w Tczewie
6.	Szkoła Podstawowa w Borkowie gm. Żukowo	6.	Szkoła Podstawowa Nr 81 w Gdańsku

18.11.2021 Prabuty

Unihokej

19.11.2021 Prabuty

miejsce	Dziewczęta	miejsce	Chłopcy
1.	Szkoła Podstawowa w Nowym Dworze Kwidzyńskim	1.	Szkoła Podstawowa w Małych Walichnowach
2.	Szkoła Podstawowa Nr 81 w Gdańsku	2.	Szkoła Podstawowa w Tuchlinie
3.	Szkoła Podstawowa w Małych Walichnowach	3.	Szkoła Podstawowa Nr 81 w Gdańsku
4.	Zespół Szkół w Tuchomiu	4.	Zespół Szkół w Tuchomiu
5.	Szkoła Podstawowa Nr 5 w Lęborku	5.	Szkoła Podstawowa w Suchym Dębie
6.	Szkoła Podstawowa w Suchym Dębie	6.	Szkoła Podstawowa w Trumiejkach

Sztafetowe biegi przełajowe

12.10.2021 Człuchów

miejsce	Dziewczęta	miejsce	Chłopcy
1.	Sportowa Szkoła Podstawowa Nr 75 w Gdańsku	1.	Szkoła Podstawowa Nr 6 w Kwidzynie
2.	Szkoła Podstawowa w Pogórze	2.	Szkoła Podstawowa Nr 5 w Chojnicach
3.	Szkoła Podstawowa z Oddziałami Mistrzostwa Sportowego w Kwidzynie	3.	Szkoła Podstawowa w Przechlewie
4.	Szkoła Podstawowa Nr 4 w Redzie	4.	Szkoła Podstawowa Nr 7 w Gdańsku
5.	Szkoła Podstawowa Nr 12 Tczew	5.	Szkoła Podstawowa w Bolszewie
6.	Szkoła Podstawowa w Baninie	6.	Szkoła Podstawowa w Lipuszu
7.	Szkoła Podstawowa w Gostkowie	7.	Szkoła Podstawowa Nr 27 w Gdańsku
8.	Szkoła Podstawowa w Przywidzu	8.	Szkoła Podstawowa w Baninie
9.	Szkoła Podstawowa Nr 34 w Gdyni	9.	Szkoła Podstawowa w Nowej Wsi Lęborskiej
10.	Szkoła Podstawowa Sportowa w Człuchowie	10.	Szkoła Podstawowa nr 10 w Tczewie
11.	Szkoła Podstawowa Nr 5 w Chojnicach	11.	Publiczna Szkoła Podstawowa Nr 6 w Starogardzie Gdańskim
12.	Szkoła Podstawowa Nr 1 w Człuchowie	12.	Szkoła Podstawowa w Pogórze
13.	Szkoła Podstawowa Nr 2 w Ustce	13.	Szkoła Podstawowa Nr 4 w Pruszczu Gd.
14.	Szkoła Podstawowa Nr 5 w Lęborku	14.	Szkoła Podstawowa Nr 1 w Człuchowie
15.	Szkoła Podstawowa w Lubaniu	15.	Szkoła Podstawowa w Gostkowie
16.	Publiczna Szkoła Podstawowa w Lubichowie	16.	Zespół Szkolno-Przedszkolny w Drewnicy
17.	Zespół Szkolno-Przedszkolny w Drewnicy	17.	Szkoła Podstawowa nr 28 w Gdyni

Narciarstwo biegowe

miejsce	Dziewczęta	miejsce	Chłopcy
1.	Zawody się nie odbyły - brak śniegu	1.	Zawody się nie odbyły – brak śniegu
2.			
3.			

Szachy

19.10.2021 Prabuty

miejsce	Dziewczęta + chłopcy
1.	Szkoła Podstawowa im. św. J. de La Salle w Gdańsku
2.	Zespół Szkolno-Przedszkolny w Szemudzie
3.	Szkoła Podstawowa Nr 11 w Tczewie
4.	Szkoła Podstawowa Nr 3 w Pruszczu Gd.
5.	Szkoła Podstawowa Nr 6 w Kwidzynie
6.	Szkoła Podstawowa Nr 2 w Ustce

Drużynowe biegi przełajowe

Człuchów 12.04.2022

miejsce	Dziewczęta
1.	Sportowa Szkoła Podstawowa Nr 75 w Gdańsku
2.	Szkoła Podstawowa w Bolszewie
3.	Szkoła Podstawowa w Pogórze
4.	Szkoła Podstawowa w Goręczynie
5.	Sportowa Szkoła Podstawowa Nr 2 w Tczewie
6.	Szkoła Podstawowa nr 1 w Człuchowie
7.	Szkoła Podstawowa nr 4 w Kwidzynie
8.	Szkoła Podstawowa w Szczenuży
9.	Szkoła Podstawowa nr 34 w Gdyni
10.	Szkoła Podstawowa w Lubaniu
11.	Szkoła Podstawowa nr 5 w Chojnicach
12.	Szkoła Podstawowa w Pogódkach
13.	Szkoła Podstawowa w Borzytuchomiu
14.	Szkoła Podstawowa we Wrześciu
15.	Szkoła Podstawowa w Przywidzu
16.	Szkoła Podstawowa Nr 8 w Gdańsku
17.	Szkoła Podstawowa nr 8 w Malborku

miejsce	Chłopcy
1.	Szkoła Podstawowa Nr 5 w Chojnicach
2.	Szkoła Podstawowa nr 6 w Kwidzynie
3.	Szkoła Podstawowa w Bolszewie
4.	Szkoła Podstawowa Nr 33 w Gdańsku
5.	Szkoła Podstawowa w Pępowie
6.	Szkoła Podstawowa nr 8 w Lęborku
7.	Szkoła Podstawowa nr 4 w Kościerzynie
8.	Szkoła Podstawowa w Przechlewie
9.	Szkoła Podstawowa Nr 10 w Tczewie
10.	Szkoła Podstawowa nr 27 w Gdańsku
11.	Szkoła Podstawowa w Borzytuchomiu
12.	Szkoła Podstawowa nr 6 w Gdyni
13.	Publiczna Szkoła Podstawowa w Lubichowie
14.	Szkoła Podstawowa w Przywidzu
15.	Szkoła Podstawowa nr 1 w Człuchowie
16.	
17.	

10.05.2022 Gdańsk

Dwa ognie usportowione

11.05.2022 Gdańsk

miejsce	Dziewczęta
1.	Szkoła Podstawowa Nr 27 w Gdańsku
2.	Szkoła Podstawowa w Chmielnie
3.	Szkoła Podstawowa Nr 6 w Kwidzynie
4.	Szkoła Podstawowa w Starej Kiszewie
5.	Szkoła Podstawowa w Czarnem
6.	Szkoła Podstawowa nr 6 w Gdyni

miejsce	Chłopcy
1.	Szkoła Podstawowa nr 12 w Tczewie
2.	Szkoła Podstawowa nr 6 w Kwidzynie
3.	Szkoła Podstawowa w Cewicach
4.	Szkoła Podstawowa w Starych Polaszkach
5.	Szkoła Podstawowa w Studzienicach
6.	Szkoła Podstawowa nr 27 w Gdańsku

Rugby TAG

Gdynia 09.06.2022

miejsce	Dziewczęta + chłopcy
1.	Szkoła Podstawowa nr 8 w Sopocie
2.	Szkoła Podstawowa nr 28 w Gdyni
3.	Szkoła Podstawowa nr 4 w Rumi
4.	Szkoła Podstawowa nr 51 w Gdyni
5.	Szkoła Podstawowa nr 44 w Gdyni

Koszykówka 3x3

Wejherowo 17.11.2021

miejsce	Dziewczęta
1.	Szkoła Podstawowa Nr 4 w Pruszczu Gdańskim
2.	Szkoła Podstawowa Nr 8 w Wejherowie
3.	Szkoła Podstawowa im. św. Jana de La Salle w Gdańsku
4.	Szkoła Podstawowa Nr 9 w Sopocie
5.	Szkoła Podstawowa z Oddziałami Mistrzostwa Sportowego w Kwidzynie
6.	

miejsce	Chłopcy
1.	Szkoła Podstawowa Nr 4 w Pruszczu Gdańskim
2.	Szkoła Podstawowa im. św. Jana de La Salle w Gdańsku
3.	Szkoła Podstawowa Nr 6 w Kwidzynie
4.	Szkołą Podstawowa nr 8 w Wejherowie
5.	Szkoła Podstawowa Nr 11 w Tczewie
6.	Szkoła Podstawowa Nr 8 w Słupsku

Igrzyska Młodzieży Szkolnej**Badminton drużynowy**

Gniew 29.10.2021

miejsce	Dziewczęta
1.	Zespół Szkół Ogólnokształcących w Helu
2.	Szkoła Podstawowa Nr 2 w Gniewie
3.	Szkoła Podstawowa Nr 43 w Gdańsku
4.	Szkoła Podstawowa w Nowym Klinczu
5.	Szkoła Podstawowa w Nebrowie Wielkim
6.	Szkoła Podstawowa Sportowa w Człuchowie

miejsce	Chłopcy
1.	Szkoła Podstawowa nr 3 we Władysławowie
2.	III Społeczna Szkoła Podstawowa STO w Gdańsku
3.	Szkoła Podstawowa Nr 1 w Malborku
4.	Szkoła Podstawowa Sportowa w Człuchowie
5.	Szkoła Podstawowa Nr 11 w Tczewie
6.	Szkoła Podstawowa w Nowym Klinczu

04.04.2022 Wejherowo

Koszykówka

01.04.2022 Sopot

miejsce	Dziewczęta
1.	Szkoła Podstawowa nr 6 w Gdyni
2.	Szkoła Podstawowa Nr 8 w Wejherowie
3.	Szkoła Podstawowa nr 4 w Pruszczu Gd
4.	Szkoła Podstawowa Nr 10 w Słupsku
5.	Szkoła Podstawowa Nr 48 w Gdańsku
6.	Szkoła Podstawowa Oddziałami Mistrzostwa Sportowego w Kwidzynie

miejsce	Chłopcy
1.	Szkoła Podstawowa Nr 7 w Sopocie
2.	Szkoła Podstawowa Nr 10 w Słupsku
3.	Szkoła Podstawowa Nr 4 w Pruszczu Gdańskim
4.	Szkoła Podstawowa Nr 6 w Kwidzynie
5.	Szkoła Podstawowa Nr 8 w Wejherowie
6.	Szkoła Podstawowa Nr 2 w Gdańsku

Gdynia 12.05.2022

Piłka nożna

Lębork 13.05.2022

miejsce	Dziewczęta
1.	Szkoła Podstawowa w Subkowach
2.	Zespół Szkół w Rychnowach
3.	Szkoła Podstawowa nr 8 w Lęborku
4.	Szkoła Podstawowa nr 48 Gdańsk
5.	Szkoła Podstawowa w Nowej Cerkwi
6.	Szkoła Podstawowa w Gardei

miejsce	Chłopcy
1.	Niepubliczna Szkoła Podstawowa Mistrzostwa Sportowego GKS Gedania 1922 w Gdańsku
2.	Szkoła Podstawowa w Stężycy
3.	Szkoła Podstawowa nr 6 w Gdyni
4.	Szkoła Podstawowa nr 3 w Ustce
5.	Szkoła Podstawowa w Karsinie
6.	Szkoła Podstawowa nr 1 w Malborku

22.04.2022 Nowa Karczma

Piłka ręczna

21.04.2022 Kwidzyn

miejsce	Dziewczęta
1.	Szkoła Podstawowa w Baninie
2.	Szkoła Podstawowa nr 2 w Ustce
3.	Szkoła Podstawowa w Nowej Karczmie
4.	Szkoła Podstawowa nr 33 w Gdańsku
5.	Szkoła Podstawowa z OMS Kwidzyn
6.	Szkoła Podstawowa nr 12 w Tczewie

miejsce	Chłopcy
1.	Szkoła Podstawowa w Ryjewie
2.	Szkoła Podstawowa nr 33 w Gdańsku
3.	Szkoła Podstawowa nr 2 w Czersku
4.	Szkołą Podstawowa nr 5 w Kartuzach
5.	Szkoła Podstawowa nr 12 w Tczewie
6.	Szkoła Podstawowa Nr 10 w Słupsku

25.04.2022 Kwidzyn

Piłka siatkowa

26.04.2022 Starogard Gd

miejsce	Dziewczęta
1.	Szkoła Podstawowa nr 85 w Gdańsku
2.	Szkoła Podstawowa w Kobylnicy
3.	Szkoła Podstawowa w Pępowie
4.	PSP nr 3 w Starogardzie Gd.
5.	Szkoła Podstawowa w Subkowach
6.	Szkoła Podstawowa nr 6 w Kwidzynie

miejsce	Chłopcy
1.	Szkoła Podstawowa nr 85 w Gdańsku
2.	Szkoła Podstawowa nr 2 w Bytowie
3.	Publiczna Szkoła Podstawowa nr 3 w Starogardzie Gd.
4.	Szkoła Podstawowa nr 11 w Tczewie
5.	Szkoła Podstawowa w Cewicach
6.	Szkoła Podstawowa w Sadlinkach

Tenis stołowy drużynowy 02.12.2021 Miechucino

miejsce	Dziewczęta
1.	Szkoła Podstawowa w Otłowcu
2.	Szkoła Podstawowa w Miechucinie
3.	Szkoła Podstawowa Nr 80 w Gdańsku
4.	Szkoła Podstawowa w Rychnowach
5.	Szkoła Podstawowa Nr 12 w Tczewie
6.	Szkoła Podstawowa Nr 2 w Kościerzynie

miejsce	Chłopcy
1.	Szkoła Podstawowa Nr 5 w Gdańsku
2.	Szkoła Podstawowa w Somoninie
3.	Szkoła Podstawowa w Borkowie p. gdański
4.	Szkoła Podstawowa w Rudnie
5.	Szkoła Podstawowa w Tychnowach
6.	Szkoła Podstawowa w Potęgowie

22.11.2021 Prabuty

Unihokej

23.11.2021 Prabuty

miejsce	Dziewczęta
1.	Szkoła Podstawowa Nr 81 w Gdańsku
2.	Szkoła Podstawowa w Nowym Dworze Kwidzyń
3.	Szkoła Podstawowa w Suchym Dębnie
4.	Zespół Szkół w Tuchomiu
5.	Szkoła Podstawowa Nr 8 w Wejherowie
6.	Szkoła Podstawowa w Polskim Gronowie

miejsce	Chłopcy
1.	Szkoła Podstawowa Nr 81 w Gdańsku
2.	Zespół Szkół w Tuchomiu
3.	Szkoła Podstawowa w Gardej
4.	Szkoła Podstawowa w Subkowach
5.	Szkoła Podstawowa w Liniewie
6.	Szkoła Podstawowa w Wicku

Siatkówka plażowa

09.06.2022 Puck

miejsce	Dziewczęta
1.	Szkoła Podstawowa nr 9 w Rumi
2.	Szkoła Podstawowa nr 9 w Sopocie
3.	Szkoła Podstawowa Sportowa w Człuchowie
4.	Szkoła Podstawowa nr 6 w Kwidzynie
5.	Publiczna Szkoła Podstaw Nr 3 w Starogardzie Gd.
6.	Szkoła Podstawowa nr 42 w Gdańsku

miejsce	Chłopcy
1.	Publiczna Szkoła Podstawowa Nr 6 w Starogardzie Gd.
2.	Szkoła Podstawowa Nr 2 w Bytowie
3.	Szkoła Podstawowa nr 43 w Gdańsku
4.	Szkoła Podstawowa nr 11 w Tczewie
5.	Szkoła Podstawowa w Cewicach
6.	Szkoła Podstawowa nr 2 w Prabutach

Drużynowe biegi przełajowe

12.04.2022 Człuchów

miejsce	Dziewczęta
1.	Szkoła Podstawowa w Pogórze
2.	Szkoła Podstawowa w Rychnowach
3.	Szkoła Podstawowa nr 5 w Kartuzach
4.	Szkoła Podstawowa Nr 8 w Gdańsku
5.	Szkoła Podstawowa Nr 33 w Gdańsku
6.	Szkoła Podstawowa w Pogódkach
7.	Szkoła Podstawowa nr 1 w Kościerzynie
8.	Szkoła Podstawowa nr 1 w Człuchowie
9.	Szkoła Podstawowa Nr 20 w Gdyni
10.	Katolicka Szkoła Podstawowa w Tczewie
11.	Szkoła Podstawowa nr 3 w Lęborku
12.	Szkoła Podstawowa w Przywidzu
13.	Szkoła Podstawowa Nr 5 w Brusach
14.	Szkoła Podstawowa nr 6 w Wejherowie
15.	Szkoła Podstawowa w Starym Polu
16.	Szkoła Podstawowa OMS w Kwidzynie

miejsce	Chłopcy
1.	Szkoła Podstawowa nr 81 w Gdańsku
2.	Szkoła Podstawowa nr 1 w Człuchowie
3.	Szkoła Podstawowa nr 6 w Kwidzynie
4.	Szkoła Podstawowa Nr 11 w Tczewie
5.	Szkoła Podstawowa w Żelistrzewie
6.	Szkoła Podstawowa nr 1 w Skarszewach
7.	Szkoła Podstawowa w Borkowie
8.	Sportowa Szkoła Podstawowa Nr 75 w Gdańsku
9.	Szkoła Podstawowa nr 5 w Lęborku
10.	Szkoła Podstawowa nr 6 w Gdyni
11.	Szkoła Podstawowa nr 5 w Bytowie
12.	Szkoła Podstawowa w Miechucinie
13.	Szkoła Podstawowa nr 4 w Redzie
14.	Zespół Kształcenia i Wychowania w Dziemianach
15.	Szkoła Podstawowa nr 8 w Malborku
16.	Szkoła Podstawowa nr 5 w Chojnicach

Narciarstwo biegowe

miejsce	Dziewczęta
1.	Zawody się nie odbyły – brak śniegu
2.	

miejsce	Chłopcy
1.	Zawody się nie odbyły – brak śniegu
2.	

Szachy 19.10.2021 Prabuty

miejsce	Dziewczęta + chłopcy
1.	Szkoła Podstawowa Nr 6 w Malborku
2.	Szkoła Podstawowa w Pucku
3.	Szkoła Podstawowa nr 1 w Brusach
4.	Szkoła Podstawowa w Czarnem
5.	Szkoła Podstawowa w Ryjewie

Sztafetowe biegi przełajowe 12.10.2021 Człuchów

miejsce	Dziewczęta
1.	Szkoła Podstawowa w Pogórkach
2.	Szkoła Podstawowa w Nowej Karczmie
3.	Szkoła Podstawowa Nr 8 w Gdańsku
4.	Szkoła Podstawowa Nr 5 w Kartuzach
5.	Szkoła Podstawowa w Rychnowach
6.	Szkoła Podstawowa w Kołczygłowach
7.	Szkoła Podstawowa Nr 4 w Kwidzynie
8.	Szkoła Podstawowa w Pogórkach
9.	Szkoła Podstawowa Nr 1 w Człuchowie
10.	Szkoła Podstawowa Nr 11 w Tczewie
11.	Szkoła Podstawowa Nr 34 w Gdyni
12.	Szkoła Podstawowa Nr 81 w Gdańsku
13.	Szkoła Podstawowa Nr 3 w Pruszczu Gdańskim
14.	Szkoła Podstawowa Nr 5 w Lęborku
15.	Szkoła Podstawowa Nr 4 w Redzie
16.	Zespół Szkolno-Przedszkolny w Drewnicy
17.	Szkoła Podstawowa Nr 1 w Brusach
18.	Szkoła Podstawowa w Starym Polu

miejsce	Chłopcy
1.	Szkoła Podstawowa w Pogórkach
2.	Szkoła Podstawowa Nr 11 w Tczewie
3.	Szkoła Podstawowa Nr 1 w Człuchowie
4.	Szkoła Podstawowa Nr 4 w Redzie
5.	Szkoła Podstawowa w Pucku
6.	Szkoła Podstawowa Nr 6 w Kościerzynie
7.	Szkoła Podstawowa Nr 6 w Gdyni
8.	Szkoła Podstawowa Nr 81 w Gdańsku
9.	Szkoła Podstawowa Nr 6 w Kwidzynie
10.	Sportowa Szkoła Podstawowa Nr 75 w Gdańsku
11.	Szkoła Podstawowa w Miechucinie
12.	Szkoła Podstawowa Nr 8 w Lęborku
13.	Szkoła Podstawowa w Borkowie
14.	Szkoła Podstawowa Nr 2 w Brusach
15.	Szkoła Podstawowa w Kołczygłowach
16.	
17.	
18.	

Lekkoatletyka indywidualna Słupsk 27.05.2022

miejsce	Dziewczęta
1.	Szkoła Podstawowa nr 10 w Słupsku
2.	Szkoła Podstawowa nr 8 w Gdańsku
3.	Szkoła Podstawowa nr 4 w Redzie
4.	Szkoła Podstawowa nr 5 w Słupsku
5.	Katolicka Szkoła Podstawowa w Tczewie
6.	Szkoła Podstawowa w 10 Tczewie
7.	Szkoła Podstawowa w Głównych
8.	Szkoła Podstawowa nr 75 w Gdańsku
9.	Szkoła Podstawowa w Pogórkach
10.	Salezjańska Szkoła Podstawowa w Rumi
11.	Szkoła Podstawowa w Bojanie
12.	Szkoła Podstawowa nr 11 w Wejherowie
13.	Szkoła Podstawowa w Lipuszu

miejsce	Chłopcy
1.	Szkoła Podstawowa w Orlu
2.	Szkoła Podstawowa w Kulicach
3.	Szkoła Podstawowa w Pogórkach
4.	Szkoła Podstawowa nr 11 w Tczewie
5.	Szkoła Podstawowa nr 3 w Słupsku
6.	Szkoła Podstawowa w Lipuszu
7.	Szkoła Podstawowa w Lubaniu
8.	Szkoła Podstawowa w Mostach
9.	Szkoła Podstawowa nr 6 w Słupsku
10.	Szkoła Podstawowa w Gościnnie
11.	Szkoła Podstawowa w Rakowcu
12.	Szkoła Podstawowa nr 8 w Gdańsku
13.	Szkoła Podstawowa nr 2 w Bytowie

Koszykówka 3x3

Wejherowo 17.11.2021

miejsce	Dziewczęta
1.	Szkoła Podstawowa nr 4 w Pruszczu Gd.
2.	Szkoła Podstawowa Nr 8 w Wejherowie
3.	Szkoła Podstawowa Nr 48 w Gdańsku
4.	Szkoła Podstawowa w Lisewie Malborskim
5.	Szkoła Podstawowa nr 10 w Słupsku

miejsce	Chłopcy
1.	Szkoła Podstawowa nr 10 w Słupsku
2.	Szkoła Podstawowa nr 2 w Gdańsku
3.	Szkoła Podstawowa nr 4 w Pruszczu Gdańskim
4.	Szkoła Podstawowa w Baninie
5.	Szkoła Podstawowa Nr 6 w Kwidzynie

Licealiada

Badminton drużynowy

Gdańsk 28.10.2021

miejsce	Dziewczęta
1.	I Liceum Ogólnokształcące w Pucku
2.	XIX Liceum Ogólnokształcące w Gdańsku
3.	I Liceum Ogólnokształcące w Kościerzynie
4.	Liceum Ogólnokształcące Sportowe w Człuchowie
5.	V Liceum Ogólnokształcące w Gdańsku
6.	Zespół Szkół Ponadgimnazjalnych Nr 4 w Malborku

miejsce	Chłopcy
1.	Powiatowe Centrum Kształcenia Zawodowego i Ustawicznego w Pucku
2.	Centrum Kształcenia Zawodowego i Ustawicznego w Kwidzynie
3.	Zespół Szkół Ponadpodstawowych w Gniewie
4.	III Liceum Ogólnokształcące w Gdańsku
5.	Powiatowy Zespół Szkół Nr 3 w Kościerzynie
6.	Liceum Ogólnokształcące Sportowe w Człuchowie

Kartuzy 30.03.2022

Koszykówka

Sopot 31.03.2022

miejsce	Dziewczęta
1.	Szkoła Mistrzostwa Sportowego LO Marcina Gortata w Gdańsku
2.	Zespół Szkół Ogólnokształcących nr 2 w Kartuzach
3.	VII Liceum Ogólnokształcące w Gdyni
4.	II Liceum Ogólnokształcące w Starogardzie Gdańskim
5.	V Liceum Ogólnokształcące w Słupsku
6.	

miejsce	Chłopcy
1.	I Liceum Ogólnokształcące w Sopocie
2.	I Liceum Ogólnokształcące w Słupsku
3.	Szkoła Mistrzostwa Sportowego Liceum Ogólnokształcące Marcina Gortata w Gdańsku
4.	I Liceum Ogólnokształcące w Kwidzynie
5.	Zespół Szkół Zawodowych w Starogardzie Gd.
6.	Powiatowy Zespół Szkół Nr 2 w Wejherowie

Wejherowo 08.12.2021

Piłka ręczna

Wejherowo 09.12.2021

miejsce	Dziewczęta
1.	I Liceum Ogólnokształcące w Kościerzynie
2.	I Liceum Ogólnokształcące w Tczewie
3.	XII Liceum Ogólnokształcące w Gdańsku
4.	Powiatowy Zespół Szkół Nr 4 w Wejherowie
5.	Liceum Ogólnokształcące Sportowe w Człuchowie
6.	

miejsce	Chłopcy
1.	XII Liceum Ogólnokształcące w Gdańsku
2.	Zespół Szkół Ogólnokształcących Nr 2 w Kwidzynie
3.	XXI Liceum Ogólnokształcące w Gdańsku
4.	I Liceum Ogólnokształcące w Kościerzynie
5.	Powiatowy Zespół Szkół Nr 1 w Wejherowie
6.	Liceum Ogólnokształcące Sportowe w Człuchowie

Stężyca 04.04.2022

Piłka siatkowa

Starogard Gd. 08.04.2022

miejsce	Dziewczęta
1.	Szkoła Mistrzostwa Sportowego Liceum Ogólnokształcące w Stężycy
2.	II Liceum Ogólnokształcące w Gdańsku
3.	II Liceum Ogólnokształcące w Malborku
4.	II Liceum Ogólnokształcące w Starogardzie Gdańskim
5.	I Akademickie Liceum Ogólnokształcące w Gdyni
6.	Liceum Ogólnokształcące Sportowe w Człuchowie

miejsce	Chłopcy
1.	I Liceum Ogólnokształcące w Starogardzie Gdańskim
2.	II Liceum Ogólnokształcące w Gdańsku
3.	Zespół Szkół Hotelarsko-Gastronomicznych w Gdyni
4.	Zespół Szkół Ponadgimnazjalnych nr 4 w Malborku
5.	Zespół Szkół Mechaniczno-Informatycznych w Łęborku
6.	Liceum Ogólnokształcące Sportowe w Człuchowie

Wejherowo 15.11.2021

Unihokej

Wejherowo 15.11.2021

miejsce	Dziewczęta
1.	II Liceum Ogólnokształcące w Sopocie
2.	III Liceum Ogólnokształcące w Gdańsku
3.	Powiatowy Zespół Szkół Nr 3 w Wejherowie
4.	V Liceum Ogólnokształcące w Gdańsku
5.	I Liceum Ogólnokształcące w Malborku
6.	I Liceum Ogólnokształcące w Kościerzynie

miejsce	Chłopcy
1.	Zespół Szkół Ponadgimnazjalnych Nr 3 w Malborku
2.	Powiatowy Zespół Szkół w Kłaninie
3.	Zespół Szkół Budowlanych i Odzieżowych w Tczewie
4.	Powiatowy Zespół Szkół Nr 2 w Kościerzynie
5.	Powiatowy Zespół Szkół Nr 4 w Wejherowie
6.	Zespół Szkół Łączności w Gdańsku

Tenis stołowy

Kartuzy 03.12.2021

miejsce	Dziewczęta
1.	SMS Liceum Ogólnokształcące M. Gortata w Gdańsku
2.	XIX Liceum Ogólnokształcące w Gdańsku
3.	II Liceum Ogólnokształcące w Starogardzie Gdańskim
4.	I Liceum Ogólnokształcące z oddziału MS w Sopocie
5.	I liceum Ogólnokształcące w Kartuzach
6.	Zespół Szkół „Elektryk” w Słupsku

miejsce	Chłopcy
1.	SMS Liceum Ogólnokształcące M. Gortata w Gdańsku
2.	Centrum Kształcenia Zawodowego i Ustawicznego w Kwidzynie
3.	Zespół Szkół Zawodowych i Ogólnokształcących w Kartuzach
4.	III Liceum Ogólnokształcące w Gdańsku
5.	II Liceum Ogólnokształcące w Starogardzie Gdańskim
6.	Zespół Szkół Agrotechnicznych w Słupsku

Drużynowe biegi przełajowe

Człuchów 12.04.2022

miejsce	Dziewczęta
1.	Zespół Szkół w Chojnicach
2.	XII Sportowe Liceum Ogólnokształcące w Gdańsku
3.	I Liceum Ogólnokształcące w Kościerzynie
4.	II Liceum Ogólnokształcące w Kwidzynie ZSO 2
5.	I Akademickie Liceum Ogólnokształcące w Gdyni
6.	V Liceum Ogólnokształcące w Gdańsku
7.	I Liceum Ogólnokształcące w Tczewie
8.	I Liceum Ogólnokształcące w Starogardzie Gd.
9.	Zespół Szkół Ponadgimnazjalnych nr 4 Malborku
10.	Powiatowy Zespół Szkół nr 1 w Wejherowie
11.	I Liceum Ogólnokształcące w Lęborku
12.	Liceum Ogólnokształcące Sportowe w Człuchowie

miejsce	Chłopcy
1.	Powiatowy Zespół Szkół nr 4 w Wejherowie
2.	XII Sportowe Liceum Ogólnokształcące w Gdańsku
3.	VI Liceum Ogólnokształcące w Gdyni
4.	I Liceum Ogólnokształcące w Lęborku
5.	Powiatowy Zespół Szkół nr 2 w Kościerzynie
6.	II Liceum Ogólnokształcące w Kwidzynie ZSO nr 2
7.	Zespół Szkół w Chojnicach
8.	II Liceum Ogólnokształcące w Starogardzie Gd.
9.	II Liceum Ogólnokształcące w Malborku
10.	Zespół Szkół Ponadgimnazjalnych w Somoninie
11.	Liceum Ogólnokształcące Sportowe w Człuchowie
12.	

Szachy Prabuty 19.10.2021

miejsce	Dziewczęta + dziewczęta
1.	Uniwersyteckie Katolickie Liceum Ogólnokształcące w Tczewie
2.	V Liceum Ogólnokształcące w Gdańsku
3.	I Liceum Ogólnokształcące w Kościerzynie
4.	I Liceum Ogólnokształcące w Malborku
5.	Zespół Gospodarki Żywnościowej i Agrobiznesu w Lęborku
6.	Zespół Szkół Ponadpodstawowych w Czarnem

Sztafetowe biegi przełajowe

Człuchów 12.10.2021

miejsce	Dziewczęta
1.	XII Liceum Ogólnokształcące z OMS w Gdańsku
2.	Zespół Szkół w Chojnicach
3.	I Liceum Ogólnokształcące w Kartuzach
4.	I Akademickie Liceum Ogólnokształcące w Gdyni
5.	II Liceum Ogólnokształcące w Kwidzynie
6.	I Liceum Ogólnokształcące w Starogardzie Gdańskim
7.	Powiatowy Zespół Szkół Nr 1 w Kościerzynie
8.	Powiatowy Zespół Szkół Nr 4 w Wejherowie
9.	II Liceum Ogólnokształcące w Słupsku
10.	Powiatowe Centrum Edukacji w Lęborku
11.	Liceum Ogólnokształcące Sportowe w Człuchowie
12.	I Liceum Ogólnokształcące w Sopocie

miejsce	Chłopcy
1.	XII Liceum Ogólnokształcące z OMS w Gdańsku
2.	Powiatowy Zespół Szkół Nr 4 w Wejherowie
3.	Powiatowy Zespół Szkół Nr 2 w Kościerzynie
4.	III Liceum Ogólnokształcące w Gdyni
5.	Zespół Szkół w Chojnicach
6.	II Liceum Ogólnokształcące w Starogardzie Gdańskim
7.	I Liceum Ogólnokształcące w Lęborku
8.	II Liceum Ogólnokształcące w Kwidzynie
9.	Zespół Szkół Zawodowych i Ogólnokształcących w Kartuzach
10.	II Liceum Ogólnokształcącym w Malborku
11.	II Liceum Ogólnokształcące w Sopocie
12.	Liceum Ogólnokształcące Sportowe w Człuchowie

Lekkoatletyka indywidualna Chojnice 31.05.2022

miejsce	Dziewczęta
1.	I Liceum Ogólnokształcące w Pucku
2.	Powiatowy Zespół Szkół nr 4 w Wejherowie
3.	Powiatowy Zespół Szkół nr 2 w Kwidzynie
4.	Powiatowy Zespół Szkół nr 1 w Kościerzynie
5.	Zespół Szkół w Chojnicach
6.	II Liceum Ogólnokształcące (PZS 2) w Rumi
7.	ZSP – Technikum w Skórczu
8.	I Liceum Ogólnokształcące w Kartuzach
9.	I Liceum Ogólnokształcące (PZS nr 1) w Rumi
10.	II Liceum Ogólnokształcące w Chojnicach

miejsce	Chłopcy
1.	Zespół Szkół w Chojnicach
2.	Powiatowy Zespół Szkół nr 4 w Wejherowie
3.	I Liceum Ogólnokształcące w Kościerzynie
4.	Powiatowy Zespół Szkół nr 2 w Kościerzynie
5.	II Liceum Ogólnokształcące w Starogardzie Gd
6.	Zespół Szkół Mechaniczno-Informatycznych w Lęborku
7.	ZSP-Technikum w Skórczu
8.	I Liceum Ogólnokształcące w Pucku
9.	Powiatowy Zespół Szkół nr 3 w Wejherowie
10.	Powiatowy Zespół Szkół w Przodkowie

Piłka siatkowa plażowa Gdynia 09.06.2022

miejsce	Dziewczęta
1.	I Akademickie Liceum Ogólnokształcące w Gdyni
2.	XV Liceum Ogólnokształcące w Gdańsku
3.	Zespół Szkół Ogólnokształcących Nr 2 w Kwidzynie
4.	II Liceum Ogólnokształcące w Starogardzie Gd.
5.	Powiatowe Centrum Kształcenia Zawodowego i Ustawicznego w Pucku
6.	Liceum Ogólnokształcące Sportowe w Człuchowie

miejsce	Chłopcy
1.	XIV Liceum Ogólnokształcące w Gdyni
2.	II Liceum Ogólnokształcące w Starogardzie Gd.
3.	Powiatowe Centrum Kształcenia Zawodowego i Ustawicznego w Pucku
4.	Liceum Ogólnokształcące Sportowe w Człuchowie
5.	XXI Liceum Ogólnokształcące w Gdańsku
6.	Zespół Szkół Ogólnokształcących Nr 2 w Kwidzynie

Koszykówka 3x3 Sopot 02.12.2021

miejsce	Dziewczęta
1.	SMS Liceum Ogólnokształcące Marcina Gortata w Gdańsku
2.	Powiatowy Zespół Szkół nr 3 w Wejherowie
3.	III Liceum Ogólnokształcące w Sopocie
4.	II Liceum Ogólnokształcące w Starogardzie Gdańskim
5.	Liceum Ogólnokształcące Sportowe w Człuchowie
6.	

miejsce	Chłopcy
1.	SMS Liceum Ogólnokształcące Marcina Gortata w Gdańsku
2.	Zespół Szkół Zawodowych w Starogardzie Gd.
3.	I Liceum Ogólnokształcące w Pucku
4.	Liceum Ogólnokształcące Sportowe w Człuchowie
5.	Centrum Kształcenia Zawodowego i Ustawicznego w Kwidzynie
6.	III Liceum Ogólnokształcące w Sopocie

Lębork 21.04.2022

Piłka nożna

Lębork 28.04.2022

miejsce	Dziewczęta
1.	Zespół Szkół Ponadgimnazjalnych nr 4 w Malborku
2.	II Liceum Ogólnokształcące w Tczewie
3.	Zespół Szkół w Chojnicach
4.	Powiatowy Zespół Szkół Nr 3 w Wejherowie
5.	Liceum Ogólnokształcące Sportowe w Człuchowie
6.	IX Liceum Ogólnokształcące w Gdańsku

miejsce	Chłopcy
1.	Powiatowy Zespół Szkół Nr 2 w Wejherowie
2.	II Liceum Ogólnokształcące w Starogardzie Gd.
3.	Zespół Szkół Ponadgimnazjalnych nr 4 w Malborku
4.	VII Liceum Ogólnokształcące w Gdyni
5.	XXI Liceum Ogólnokształcące w Gdańsku
6.	Zespół Szkół Ogólnokształcących i Technicznych w Ustce

Festiwal Sztafet Chojnice 29.09.2021

miejsce	Dziewczęta
1.	Zespół Szkół w Chojnicach
2.	Zespół Szkół Ogólnokształcących Nr 2 w Kwidzynie
3.	Powiatowy Zespół Szkół Nr 4 w Wejherowie
4.	II Liceum Ogólnokształcące w Chojnicach
5.	XII Sportowe Liceum Ogólnokształcące w Gdańsku
6.	II Liceum Ogólnokształcące w Starogardzie Gdańskim

miejsce	Chłopcy
1.	Zespół Szkół w Chojnicach
2.	Powiatowy Zespół Szkół Nr 4 w Wejherowie
3.	II Liceum Ogólnokształcące w Starogardzie Gd.
4.	XII Sportowe Liceum Ogólnokształcące w Gdańsku
5.	II Liceum Ogólnokształcące w Malborku
6.	Zespół Szkół Ogólnokształcących Nr 2 w Kwidzynie

KLASYFIKACJA FINAŁÓW OGÓLNOPOLSKICH 2021/2022



WOJEWÓDZTWO POMORSKIE

IGRZYSKA DZIECI

LP	Rodzaj zawodów	kategoria	Miejsce	Data	Szkoła	Wynik
1	Drużynowe biegi przełajowe	dziewczęta	Aleksandrów Łódzki	10.05.2022	Szkoła Podstawowa w Bolszewie	6 miejsce
		chłopcy	Aleksandrów Łódzki	10.05.2022	SP nr 5 Chojnice Grupa młodsza SP Nr 5 w Chojnicach	9 miejsce 2 miejsce
2	Czwórbój LA	dziewczęta	Głucholazy	08-10.06.2022	Sportowa Szkoła Podstawowa nr 75 w Gdańsku	4 miejsce 1510 pkt
		chłopcy	Głucholazy	08-10.06.2022	Szkoła Podstawowa Nr 5 w Chojnicach	3 miejsce 1230 pkt
3	Festiwal Unihokeja	dziewczęta	Elbląg	03-05.06.2022	SP Nowy Dwór Kwidzyński	7 miejsce
		chłopcy	Elbląg	03-05.06.2022	Szkoła Podstawowa w Małych Walichnowach	5 miejsce
4	Koszykówka	dziewczęta	<i>Zawody się nie odbyły</i>	-----	-----	-----
		chłopcy	Warszawa	20-21.06.2022	Szkoła podstawowa nr 6 w Kwidzynie	7 miejsce
5	Badminton	dziewczęta	Białystok/podlaskie	02-05.06.2022	Szkoła Podstawowa nr 2 we Władysławowie	5 miejsce
		chłopcy	Białystok/podlaskie	02-05.06.2022	Szkoła Podstawowa w Pucku	6 miejsce
6	Drużynowy tenis stołowy	dziewczęta	Rawa Mazowiecka	06-08.06.2022	Szkoła Podstawowa nr 5 w Gdańsku (Katarzyna Rajkowska, Karolina Białk)	1 miejsce
		chłopcy	Rawa Mazowiecka	06-08.06.2022	-----	-----
7	Pika siatkowa 4-ki	dziewczęta	Głucholazy	02-05.05.2022	Szkoła Podstawowa nr 3 w Starogardzie Gdańskim	8 miejsce
		chłopcy	Głucholazy	02-05.05.2022	Szkoła Podstawowa Sportowa w Człuchowie	7 miejsce
8	Koszykówka 3x3	dziewczęta	Głucholazy	09-12.05.2022	Szkoła Podstawowa nr 4 w Pruszczu Gdańskim	2 miejsce
		chłopcy	Głucholazy	09-12.05.2022	-----	-----
9	Szachy drużynowe	dz+chł	Pokrzywna/opolskie	22-25.05.2022	Szkoła Podstawowa nr 1 w Żukowie SP im. św. Jana de La Salle w Gdańsku	16 miejsce 18 miejsce
10	Piłka ręczna	dziewczęta	Dźwirzyno/ zachodniopomorskie	19.05-22.05.2022	Szkoła Podstawowa w Przywidzu	6 miejsce
		chłopcy	Dźwirzyno / zachodniopomorskie	26.05-29.05.2022	Szkoła Podstawowa w Lipuszu	1 miejsce
11	Piłka nożna	dziewczęta	Głucholazy	16-19.06.2022	-----	-----
		chłopcy	Głucholazy	16-19.06.2022	Szkoła Podstawowa Nr 5 w Chojnicach	2 miejsce



IGRZYSKA MŁODZIEŻY SZKOLNEJ

Rodzaj zawodów	kategoria	Miejsce	Data	Szkoła	Wynik
Drużynowe biegi przełajowe	dziewczęta	Aleksandrów Łódzki	10.05.2022	-----	-----
	chłopcy	Aleksandrów Łódzki	10.05.2022	Szkoła Podstawowa nr 81 w Gdańsku	6 miejsce
Szachy drużynowe	dz+chł	Pokrzywna/opolskie	29.05-01.06.2022	Szkoła Podstawowa Nr 6 w Malborku	9 miejsce
Festiwal Unihokeja	dziewczęta	Elbląg	03-05.06.2022	Szkoła Podstawowa w Nowym Dworze Kwidzyński	11 miejsce
	chłopcy	Elbląg	03-05.06.2022	Szkoła Podstawowa nr 81 w Gdańsku Szkoła Podstawowa w Subkowach	6 miejsce 9 miejsce
Siatkówka plażowa	dziewczęta	<i>Zawody się nie odbyły</i>	-----	-----	-----
	chłopcy	<i>Zawody się nie odbyły</i>	-----	-----	-----
Badminton	dziewczęta	Białystok/podlaskie	02-05.06.2022	Szkoła Podstawowa w Helu	5 miejsce
	chłopcy	Białystok/podlaskie	02-05.06.2022	Szkoła Podstawowa nr 3 we Władysławowie	4 miejsce
Piłka ręczna	dziewczęta	Dźwirzyno zachodniopomorskie	08-12.06.2022	Szkoła Podstawowa w Baninie	1 miejsce
	chłopcy	Dźwirzyno zachodniopomorskie	01-05.06.2022	Szkoła Podstawowa w Ryjewie	8 miejsce
Siatkówka	dziewczęta	<i>Zawody się nie odbyły</i>	-----	-----	-----
	chłopcy	<i>Zawody się nie odbyły</i>	-----	-----	-----
Koszykówka	dziewczęta	Jelenia Góra	10-12.06.2022	-----	-----
	chłopcy	<i>Zawody się nie odbyły</i>	-----	-----	-----
Tenis stołowy	dziewczęta	Rawa Mazowiecka	08-10.06.2022	-----	-----
	chłopcy	Rawa Mazowiecka	08-10.06.2022	Szkoła Podstawowa nr 5 w Gdańsku (Formela Rafał, Ptak Wiktor, Sakowicz Mateusz)	1 miejsce
Koszykówka 3x3	dziewczęta	<i>Zawody się nie odbyły</i>	-----	-----	-----
	chłopcy	Stargard/zachodniopomors	13-15.06.2022	Szkoła Podstawowa nr 10 w Słupsku	6 miejsce
Piłka nożna	dziewczęta	Głucholazy	20-23.06.2022	Szkoła Podstawowa w Subkowach	6 miejsce
	chłopcy	Głucholazy	20-23.06.2022	Niepubliczna SP Mistrzostwa Sportowego GKS GEDANIA 1922 Gdańsk	2 miejsce

LICEALIADA

LP	Rodzaj zawodów	kategoria	Miejsce	Data	Szkoła	Wynik
1	Drużynowe biegi przełajowe	dziewczęta	Aleksandrów Łódzki	10.05.2022	Zespół Szkół w Chojnicach	2 miejsce
		chłopcy	Aleksandrów Łódzki	10.05.2022	Powiatowy Zespół Szkół nr 4 w Wejherowie	1 miejsce
2	Festiwal Unihokeja	dziewczęta	Elbląg	03-05.06.2022	-----	-----
		chłopcy	Elbląg	03-05.06.2022	Powiatowy Zespół Szkół w Kłaninie	8 miejsce
3.	Badminton	dziewczęta	Białystok/podlaskie	02-05.06.2022	I Liceum Ogólnokształcące w Pucku	3 miejsce
		chłopcy	Białystok/podlaskie	02-05.06.2022	PCKZiU w Pucku	2 miejsce
3	Siatkówka plażowa	dziewczęta	Zawody się nie odbyły	-----	-----	-----
		chłopcy	Zawody się nie odbyły	-----	-----	-----
4	Szachy drużynowe	dz+chł	Pokrzywna / opolskie	12-15.06.2022	-----	-----
5.	Siatkówka	dziewczęta	Wieliczka	13-15.06.2022	SMS Liceum Ogólnokształcące w Stężycy	1 miejsce
		chłopcy	Łódź	06-08.06.2022	I LO w Starogardzie Gdańskim	9 miejsce
6	Koszykówka	dziewczęta	Aleksandrów Łódzki	25-27.05.2022	SMS Liceum Ogólnokształcące M. Gortata w Gdańsku	3 miejsce
		chłopcy	Gorlice/ małopolskie	13-15.06.2022	-----	-----
7.	Piłka ręczna	chłopcy	Przemyśl/podkarpackie	21-23.06.2022	-----	-----
8.	Tenis stołowy	dziewczęta	Limanowa/małopolskie	16-18.06.2022	-----	-----
		chłopcy	Limanowa/małopolskie	16-18.06.2022	-----	-----

WOJEWÓDZTWO POMORSKIE: 6 x 1 miejsce, 6 x 2miejsce, 3 x 3 miejsce

Wojewódzki Szkolny Związek Sportowy gratuluje wszystkim medalistom ogólnopolskim i życzy kolejnych sukcesów!
 , Dziękujemy wszystkim szkołom, które wzięły udział w finałach krajowych za godne reprezentowanie naszego województwa w rozgrywkach Szkolnego Związku Sportowego



ZARZĄD WSZS W GDAŃSKU zobowiązuje szkoły, które zostały mistrzem województwa pomorskiego w danej dyscyplinie, do poinformowania Biura WSZS w Gdańsku o fakcie udziału lub rezygnacji w finałach ogólnopolskich!

Wcześniejsze zgłoszenie rezygnacji z udziału

umożliwi kolejnej szkole w klasyfikacji dyscypliny, wyjazd na imprezę krajową. Niedopuszczalne jest, aby prawo do udziału w finałach ogólnopolskich zostało niewykorzystane, jeżeli inna szkoła mogłaby reprezentować nasze województwo.

Na stronie <https://wszs.pomorze.pl/dokumenty> w folderze **Finały krajowe** znajdują Państwo komunikaty organizacyjne finałów krajowych, które się odbędą.

Na stronie

<https://szs.pl/kalendarz-zawodow-ogolnopolskich-w-2022/> znajdują się komunikaty organizacyjne i komunikaty końcowe imprez ogólnopolskich.

KLASYFIKACJA SZKÓŁ
IGRZYSK DZIECI
IGRZYSK MŁODZIEŻY SZKOLNEJ
LICEALIADY
WOJEWÓDZTWA POMORSKIEGO
W ROKU SZKOLNYM
2021/2022

według zdobytych punktów
za aktywności sportowe oraz
we Współzawodnictwie Sportowym Szkół





KLASYFIKACJA GENERALNA
WSPÓŁZAWODNICTWA SPORTOWEGO SZKÓŁ
2021/2022

IGRZYSKA DZIECI

1	Szkoła Podstawowa nr 5 w Chojnicach	368
2	Szkoła Podstawowa nr 6 w Kwidzynie	299
3	Szkoła Podstawowa w Bolszewie	298
4	Szkoła Podstawowa w Pucku	259.5
5	III Społeczna Szkoła Podstawowa STO w Gdańsku	258
6	Szkoła Podstawowa Sportowa w Człuchowie	256
7	Szkoła Podstawowa nr 12 w Tczewie	224
8	Szkoła Podstawowa nr 27 w Gdańsku	198
9	Szkoła Podstawowa w Rychnowach	190
10	Szkoła Podstawowa nr 6 w Gdyni	181

IGRZYSKA MŁODZIEŻY SZKOLNEJ

1	Szkoła Podstawowa nr 8 w Gdańsku	267.5
2	Szkoła Podstawowa w Rychnowach	251
3	III Społeczna Szkoła Podstawowa STO w Gdańsku	235
4	Szkoła Podstawowa nr 10 w Słupsku	228.5
5	Szkoła Podstawowa nr 11 w Tczewie	224
6	Szkoła Podstawowa Sportowa w Człuchowie	211
6	Szkoła Podstawowa w Pucku	211
8	Szkoła Podstawowa nr 81 w Gdańsku	208
9	Szkoła Podstawowa w Czarnem	191
10	Szkoła Podstawowa nr 6 w Gdyni	186

LICEALIADA

1	Liceum Ogólnokształcące Sportowe w Człuchowie	490
2	Zespół Szkół w Chojnicach	396
3	II Liceum Ogólnokształcące w Starogardzie Gd.	395
4	Powiatowy Zespół Szkół nr 4 w Wejherowie	325
5	II Liceum Ogólnokształcące w Kwidzynie (ZSO nr 2)	315
6	I Liceum Ogólnokształcące w Kościerzynie	299
7	I Liceum Ogólnokształcące w Pucku	256
8	V Liceum Ogólnokształcące w Gdańsku	246.5
9	XII Liceum Ogólnokształcące w Gdańsku	227
10	Zespół Szkół Ponadgimnazjalnych nr 4 w Malborku	193



KLASYFIKACJA WSPÓŁZAWODNICTWA SPORTOWEGO SZKOŁ 2021 I 2022 punkty

IGRZYSKA DZIECI			IGRZYSKA MŁODZIEŻY SZKOLNEJ			LICEALIADA		
	Szkoła	PKT		Szkoła	PKT	Miejsce	Szkoła	PKT
1	SP 5 Chojnice	368	1	SP 8 Gdańsk	267.5	1	LO Sportowe Człuchów	490
2	SP 6 Kwidzyn	299	2	SP Rychnowy	251	2	Zespół Szkół Chojnice	396
3	SP Bolszewo	298	3	III Społ. STO Gdańsk	235	3	II LO Starogard Gd.	395
4	SP Puck	259.5	4	SP 10 Słupsk	228.5	4	PZS 4 Wejherowo	325
5	III Społ. STO Gdańsk	258	5	SP 11 Tczew	224	5	II LO Kwidzyn (ZSO nr 2)	315
6	SP Sportowa Człuchów	256	6	SP Sportowa Człuchów	211	6	I LO Kościerzyna	299
7	SP 12 Tczew	224	6	SP Puck	211	7	I LO Puck	256
8	SP 27 Gdańsk	198	8	SP 81 Gdańsk	208	8	V LO Gdańsk	246
9	SP Rychnowy	190	9	SP Czarne	191	9	XII Sportowe LO Gdańsk	227
10	SP 6 Gdynia	181	10	SP 6 Gdynia	186	10	ZSP 4 Malbork	193
11	SP Czarne	177	11	SP Cewice	181	11	XIX LO Gdańsk	184
12	SP 85 Gdańsk	176	11	SP 6 Kwidzyn	181	12	SMS LO M.Gortata Gdańsk	182
13	SP Cewice	174	13	SP 7 Sopot	176	13	I LO Starogard Gd.	180
13	SP Małe Walichnowy	174	14	SP 8 Wejherowo	163	14	II LO Malbork	176
15	SP 48 Gdynia	169	14	SP 4 Reda	163	15	PZS 2 Kościerzyna	167
16	SP Debrzno	166	16	SP Potęgowo	155.5	16	PZS 3 Wejherowo	162
17	SP 5 Łębork	165	16	SP Orle	155.5	17	XXI LO Sportowe Gdańsk	161
18	SP Nowa Wieś Łęborska	156	18	Sopocka Autonomiczna	154	18	II LO Gdańsk	152
19	SP 8 Wejherowo	153	19	SP 85 Gdańsk	147	19	ZS Nowy Dwór Gd.	148
20	SPOMS Kwidzyn	150	20	SP 8 Łębork	145	20	I LO Łębork	144
20	SP Trąbki Wielkie	150	21	SP Subkowy	144	21	I LO Sopot	134
22	SP 7 Sopot	149	22	SP Kobylnica	143	22	PCKZIU Puck	131
23	SP Stara Kiszewa	148	23	SP Tuchomie	140	23	PZS 1 Kościerzyna	128
24	SP Stegna	146	24	SP Debrzno	138	24	ZSZiO Kartuzy	125
25	SP 81 Gdańsk	145	24	SP 2 Bytów	138	25	III LO Sopot	120
26	SP 2 Ustka	144	26	SP 9 Sopot	137	26	II LO Chojnice	112
27	SP 48 Gdańsk	143	26	SP 48 Gdańsk	137	27	I LO Kartuzy	109
28	SP 8 Słupsk	137	28	SP Żelistrzewo	131	28	I ALO Gdynia	106
28	SP de La Salle Gdańsk	137	29	SP 8 Sopot	130	29	II LO Tczew	105
28	Sopocka Autonomiczna SP	137	30	SP 5 Słupsk	129	30	IX LO Gdańsk	103
31	SP Nowy Klincz	132	30	SP 27 Gdańsk	129	31	PZS 1 Wejherowo	100
31	SP Marzęcino	132	32	SP 4 Pruszcz Gdański	128	32	III LO Gdańsk	98
33	SP 4 Pruszcz Gdański	131	32	SP 2 Prabuty	128	33	ZSMI Łębork	95
34	SP Przywidz	130	34	SP 6 Kościerzyna	124	34	PZS Kłanino	91
35	SP Banino	129	34	SP Marzęcino	124	35	PZS 2 Wejherowo	87
36	SP 2 Prabuty	127	34	SP Miechucino	124	36	II LO Sopot	83
37	SP 75 Gdańsk ZSSiO	126	34	SP Pogórze	124	37	CKZIU Kwidzyn	82
38	SP Studzienice	123	38	SP Łeba	122	37	I LO Tczew	82

Wojewódzki Szkolny Związek Sportowy w Gdańsku

38	PSP 1 Starogard Gdański	123
40	SP Gostkowo	119
40	SP 6 Kościerzyna	119
42	SP Główny	118.5
43	SP 11 Tczew	118
44	SP Kobylnica	117
45	SP Tuchomie	113
46	SP 10 Słupsk	112
47	SP Potęgowo	111
48	SP 4 Reda	110.5
49	SP 1 Brusy im. J. Pawła	110
50	SP 33 Gdańsk	109
51	SP 2 Bytów	108
52	SP 11 Wejherowo	105
53	SP Pogórze	103
54	SP Przdokowo	100
55	SP Mikołajki Pomorskie	99
55	SP 1 Gniew	99
57	SP 1 Człuchów	96
57	SP Orle	96
57	SP Przechlewo	96
57	SP 4 Słupsk	96
61	SP Polnica	94
62	SP Nowa Cerkiew Chojnice	93
62	SP Lipusz	93
62	SP 3 Słupsk	93
65	SP 1 Żukowo	92
66	SP Wicko	91
67	SP Smołdzino	90.5
68	SP Jezierzycy	90
68	SP 8 Sopot	90
70	SP Goręczyno	89
71	SP 4 Kwidzyn	87
71	SP Kwakowo	87
73	SP Sztutowo	86.5
74	SP Nebrowo Wielkie	85
75	SP 9 Sopot	80
76	SP 1 Nowy Dwór Gd.	79
76	SP Chwaszczyno	79
76	SP 1 Sopot	79
79	SP 10 Tczew	76
80	SP Garczegorze	75
80	PSP 6 Starogard Gdański	75
82	SP 9 Rumia	74.5
82	SP Kmiecin	74.5
84	SP 2 Nowy Dwór Gd.	73
84	PSP 4 Starogard Gdański	73
84	PSP Bobowo	73

39	SP 3 Słupsk	121
40	SP 9 Rumia	119
41	SP 1 Człuchów	115
41	SP Smołdzino	115
43	SP 5 Kartuzy	113
43	SP Borkowo gdański	113
45	SP 2 Ustka	112.5
46	SP 1 Nowy Dwór Gd.	111
47	SP 5 Lębork	109.5
48	SP 12 Tczew	108
49	SP 2 Pelplin	105.5
50	SP Bolszewo	104
50	SP Jastarnia	104
52	SP 5 Chojnice	103
53	SP 42 Gdańsk	101.5
54	PSP 3 Starogard Gdański	98
55	SP Stegna	94.5
56	SP Dziemiany	90
56	SP 6 Słupsk	90
56	SPOMS Kwidzyn	90
59	SP Stare Pole	89
59	SP Banino	89
61	SP 43 Gdańsk	88.5
62	SP Nowa Wieś Lęborska	86
63	SP 33 Gdańsk	84
63	SP 1 Gniew	84
65	SP Kmiecin	83
66	SP 75 Gdańsk ZSSI	81
66	SP Polnica	81
68	SP Pobłocie słupski	80
68	SP Pobłocie wejh.	80
70	SP Nowa Karczma	79
70	SP Konarzyny	79
72	SP Lipusz	78.5
73	SP Rudno	78
73	SP 2 Brusy	78
73	SP Gardeja	78
76	SP Jezierzycy	77.5
77	SP Pogódky	77
78	SP Krokowa	74
78	SP Charzykowy	74
78	PSP Rywałd	74
78	SP 1 Brusy im. J. Pawła	74
82	SP Kulice	73.5
83	SP 1 Sopot	73
83	SP Przywidz	73
83	SP 3 Reda	73
83	SP Studzienice	73

Kalendarz Imprez 2022/2023

39	Zespół Szkół Łączności Gdańsk	79
39	ZSHG Gdynia	79
39	III LO Gdańsk	79
42	ZSZ Starogard Gd.	77.5
43	ZSGŻIA Lębork	77
44	PZS 1 Rumia	73
45	UKLO Tczew	70
46	I LO Malbork	69
47	I LO Kwidzyn (ZSO nr 1)	62
48	ZSP Gniew	59
49	PCE Lębork	57
50	Zespół Szkół 1 Kwidzyn	56
51	ZSP 3 Malbork	55
52	III LO Gdynia	52
52	VII LO Sportowe Gdynia	52
54	XIV LO Gdynia	49
55	I LO Słupsk	47
56	II LO Gdynia	46.5
57	GLA Gdańsk	46
58	XV LO Gdańsk	45
58	ZSBI O Tczew	45
60	ZSP w Skórczu	44
60	VIII LO Gdańsk	44
62	I LO Rumia	41
62	ZSOiT Ustka	41
64	ZST Kartuzy	38
64	II LO Słupsk	38
66	Zespół Szkół Brusy	37.5
67	LO Czersk	37
68	Zespół Szkół 2 Kwidzyn	36
69	ZSE Starogard Gdański	35
69	Technikum 2 Chojnice	35
71	V LO Gdynia	34
71	ZST Tczew	34
73	VI LO Gdynia	33
74	I LO Nowy Dwór Gd	32
74	ZSRCKZ Bolesławowo	32
76	SMS LO Stężycy	31
77	II LO Kartuzy (ZSO nr 2)	29
78	ZSOiO Pruszcz Gd.	28
79	ZST Człuchów	27
80	PZS 3 Kościerzyna	24
80	V LO Słupsk	24
82	Zespół Szkół "Elektryk" Słupsk	23
82	ZSA Słupsk	23
84	ZSP Czarne	23
84	II LO Rumia	23
86	Zespół Szkół Agrobiznesu Człuchów	21

Wojewódzki Szkolny Związek Sportowy w Gdańsku

87	SP Borzytuchom	72
88	SP 1 Skarszewy	71
88	SP Łeba	71
90	SP Leśniewo	70
90	SP CET Kowale	70
92	SP Chmielno	69
93	SP Stare Pole	68
94	SP 34 Gdynia	67
94	SP Damnica	67
96	SP Strzebielino	66
97	SP 5 Kartuzy	65
97	SP Suchy Dąb	65
99	SP Dziemiany	63
99	PSP Rywałd	63
101	SP Straszyn	62
101	SP Konarzyny	62
101	SP 2 Pelplin	62
104	SP Połchowo	61.5
105	PSP 3 Starogard Gdański	60
105	SP 5 Słupsk ZS-P	60
105	SP Lubań	60
108	SP Stare Polaszki	59
108	PSP Lubichowo	59
110	SP 1 Lębork	58
111	SP 89 Gdańsk	57
112	SP 42 Gdańsk	56
112	PSP Sióstr Salezjanek Rumia	56
112	SP Żelistrzewo	56
112	SP Krokowa	56
112	SP 17 Gdańsk	56
117	SP Tuchlino	55
118	SP 8 Lębork	52
118	SP Wiele	52
118	SP Szczurze	52
121	SP Jastarnia	51
121	SP 35 Gdańsk	51
121	SP Korzeniewo	51
121	SP Drewnica	51
125	SP Subkowy	50.5
126	SP Wrzeście	50
126	PSP Zelgoszcz	50
128	SP Maszewo Lęborskie	49
128	SP 42 Gdynia	49
130	SP Trumiejki	48
131	SP 2 Czersk	47
132	SP Mrzezino	46
132	SP Przejazdowo	46

87	PSP 1 Starogard Gdański	72
87	SP 20 Gdynia	72
89	SP Główny	71
89	SP Mikołajki Pomorskie	71
89	SP 11 Wejherowo	71
92	SP 2 Gdańsk	70
93	SP Wicko	69
94	SP Rakowiec	68
94	SP 8 Słupsk	68
94	SP 3 Ustka	68
94	SP Pępowo	68
98	SP Gnieźdźewo	66
99	SP Kostkowo	64
99	SP Nebrowo Wielkie	64
99	SP 48 Gdynia	64
99	SP Gniewino	64
103	SP Ryjewo	63
103	PSP 6 Starogard Gd.	63
105	SP Somonino	62
106	SP 3 Kościerzyna	61
106	SP 1 Pelplin	61
106	SP Lisewo Malborskie	61
106	SP Stare Polaszki	61
106	SP Koczała	61
111	SP Nowy Klincz	59
112	SP CET Kowale	58
112	SP 1 Malbork	58
112	SP Kłodawa- chojnicki	58
115	SP 4 Słupsk	57
115	SP 7 Chojnice	57
117	Autonomiczna SP Gdańsk	56
117	PSP Kokoszkowy	56
117	SP Leśniewo	56
117	SP Lokomotywa Sopot	56
117	SP Chwaszczyno	56
122	PSP Skórcz	55.5
123	SP Nowa Cerkiew- chojni	55
123	Katolicka SP Tczew	55
125	SP de La Salle Gdańsk	54
126	SP 31 Gdynia	53
127	SP 4 Kwidzyn	52.5
128	PSP Zblewo	52
128	SP Kołczygłowy	52
130	SP Trąbki Wielkie	51
130	SP Karsin	51
130	SP 2 Czersk	51
133	SP 35 Gdańsk	50

Kalendarz Imprez 2022/2023

87	PZS Przdokowo	19
87	ZSP Somonino	19
89	ZSP w Prabutach	18
90	Zespół Szkół Branżowych Tczew	18
90	ZSE Tczew	18
90	LOM Spartakus Kwidzyn	18
90	Zespół Szkół Nr 2 Chojnice	18
94	ZS Kreowania Wizerunku Gdańsk	16
95	Szkoły Ekonomiczno-Handlowe Gdańsk	16
95	X LO Gdańsk	16
95	LO Człuchów	16
95	II LO Lębork	16
95	I LO Gdańsk	16
100	ZSO nr 1 Pruszcz Gd.	14
100	ALO Gdańsk	14
100	ZST Sopot	14
100	ZSZ Barlewicki	14
104	Akademiczne LO Puck	13
105	Technikum Nr 1 Chojnice	3
106	PZS Reda	2
107	Liceum Katolickie Collegium Marianum Pelplin	1

132	SP 3 Malbork	46	133	SP Stara Kiszewa	50
132	SP 28 Gdynia	46	133	SP Żarnowiec	50
136	SP Bożepole Wielkie	45	133	SP 3 Pruszcz Gdański	50
136	SP Miechucino	45	137	ZSO Hel	49.5
136	SP Sadlinki	45	138	SP Gościcino	49
136	II Społ. STO Gdańsk	45	139	SP Łebcz	48
140	SP 7 Chojnice	44	139	SP Goręczyno	48
140	SP Karsin	44	139	SP Strzebielino	48
140	Autonomiczna SP Gdańsk	44	139	SP Gowidlino	48
140	PSP Skórcz	44	143	SP 5 Malbork ZS-P 1	47
144	PSP Kaliska starogardzkie	43	143	PSP Bobowo	47
144	SP 1 Sztum	43	145	SP Dobrzewino-Karczem	46
144	SP Morzeszczyn	43	146	SP Zagórzycza	45.5
144	SP 7 Gdańsk	43	146	SP Sztutowo	45.5
144	SP Sobowidz	43	148	SP Suchy Dąb	45
144	SP 5 Bytów	43	148	PSP 8 Starogard Gdański	45
150	SP 51 Gdynia	42	150	SP Starzyno	44.5
151	SP 31 Gdynia	42	151	SP Lubań	44
152	SP 1 Czersk	41	151	SP Sadlinki	44
153	SP 79 Gdańsk	40	153	SP Łubiana	43
154	SP Łebień	40	153	SP 1 Rumia	43
155	SP Łebcz	40	153	SP Maszewo Łęborskie	43
156	SP Liniewo	40	156	SP 3 Władystawowo	42
157	SP Ryjewo	40	156	SP Rzeczenica	42
158	SP Nowy Dwór Kwidzyński	40	156	SP Łebień	42
159	SP Somonino	40	156	SP Borcz	42
160	SP Rotmanka	40	156	SP Otłowiec	42
161	SP Pobłocie wejh.	40	161	SP Przechlewo	41
162	SP Opalenie	38.5	161	SP 2 Luzino	41
163	SP Charzykowy	38	161	SP Przodkowo	41
163	PSP Pinczyn	38	161	SP Dębogórze	41
163	SP Stężycza	38	165	SP Stężycza	40
163	SP 3 Ustka	38	165	SP 6 Wejherowo	40
167	SP Linia	37	167	SP 1 Bytów	39
168	SP Wielki Podleś	36	167	SP 1 Słupsk	39
168	SP 6 Gdańsk	36	167	SP Leśnice	39
168	SP 92 Gdańsk	36	167	SP Kalisz	39
168	SP 2 Sierakowice	36	167	SP 2 Gniew	39
172	SP 9 Wejherowo	35	169	SP 1 Sztum	39
172	SP Dębogórze	35	173	SP Wielki Podleś	38
172	SP 2 Sportowa Tczew	35	173	SP 3 Malbork	38
172	SP Pępowo	35	173	SP Szczecurze	38
172	SP 2 Kościerzyna	35	173	PSP Kleszczewo Kościerskie	38
177	SP 16 Gdynia	34	177	SP 46 Gdynia	37.5
177	SP Szczodrowo	34	178	SP Liniewo	37
177	SP 5 Malbork ZS-P 1	34	178	SP Włynkówko	37
177	SP 8 Gdańsk	34	180	SP 1 Chojnice	36
177	SP 6 Słupsk	34	180	SP Wiślinka	36
182	SP 1 Malbork	33	180	SP 92 Gdańsk	36
183	Morska SP Gdańsk	33	183	SP Wierzchucino	35.5

184	SP 2 Gniew	32	184	SP 16 Gdynia	34
184	SP 3 Pruszcz Gdański	32	184	SP 6 Gdańsk	34
184	SP 3 Reda	32	184	SP 10 Tczew	34
187	SP 2 Władysławowo	31	184	SP Bożepole Wielkie	34
187	SP 47 Gdynia	31	188	SP Kępice	33
187	SP 5 Gdańsk	31	188	SP 44 Gdynia	33
190	SP Motarzyno	30	188	SP 1 Gdańsk	33
190	Gdańska Szkoła Szermierki	30	188	SP Pszczółki	33
190	PSP Osieczna	30	192	PSSP Gdynia	32
190	SP Rodowo	30	192	SP 2 Słupsk	32
194	SMS Gedania 1922 Gdańsk	29	192	SP 80 Gdańsk	32
194	SP 1 Pelplin	29	192	SP 42 Gdynia	32
196	SP Kalisz	28	192	SP 28 Gdynia	32
196	SP 8 Malbork	28	197	SP 51 Gdynia	31
196	SP Kołczygłowy	28	197	SP Mierzeszyn	31
199	SP Parchowo	27		SMS Gedania 1922 Gdańsk	31
199	SP Gowidlino	27	197	SP Mosty	31
199	SP 1 Sierakowice	27	197	SP Parchowo	31
202	SP 1 Rumia	26	197	PSP Kaliska starog.	31
202	SP 2 Reda	26	197	SP Damnica	31
202	SP Cygany	26	197	SP 5 Gdańsk	31
202	SP Łubiana	26	197	SP 6 Malbork	31
206	SP Strzelno	25		PSP Sióstr Salezjanek Rumia	30
206	SP Pomlewo	25	206	PSP Osieczna	30
208	SP Kosobudy	24	206	SP 8 Malbork	30
208	SP 53 Gdynia	24	209	SP Nowy Dwór Kwidzyń	29
210	SP Skorzewo	23	209	SP Opalenie	29
210	SP 80 Gdańsk	23	209	SP 5 Bytów	29
210	SP Borkowo kartuski	23	209	SP Gedanensis Gdańsk	29
213	SP 3 Władysławowo	22	213	SP Dębica Kaszubska	28
213	SP 46 Gdynia	22	213	SP 1 Kościerzyna	28
213	SP Rudno	22	215	SP 12 Gdańsk	27
213	SP 1 Ustka	22	215	SP Katolicka Malbork	27
213	SP Janowo	22	215	SP 9 Wejherowo	27
213	SP 2 Sztum	22	215	SP 10 Rumia	27
213	PSP Czarna Woda	22	215	SP Trumiejki	27
213	SP Koczała	22	220	SP 1 Ustka	26
213	SP 4 Kościerzyna	22	220	SP Strzelno	26
213	SP Starzyno	22	220	SP Pomlewo	26
223	Salezjańska SP Rumia	21	220	SP 1 Czersk	26
223	SP Pogódki	21	220	SP Ostrowite- chojnicki	26
223	PSP Kokoszkowy	21	220	SP Siemianice	26
223	SP 1 Kartuzy	21	220	SP Amerykańska Gdynia	26
223	SP 1 Bytów	21	227	SP Łubno	25
223	SP Otłowiec	21	227	SP Bruk	25
229	SP 4 Rumia	20	227	SP 3 Lębork	25
229	SP Rozłazino	20	227	SP 39 Gdańsk	25
229	SP Leśno	20	231	SP 2 Kościerzyna	24

229	SP Trzepowo	20	231	SP 3 Chojnice	24
233	SP Koźliny	19	231	SP 89 Gdańsk	24
233	SP Rytel	19	231	SP Tychnowy	24
233	SP Ogorzeliny	19	231	SP 34 Gdynia	24
233	SP Nowa Wieś Przywidzka	19	236	SP 1 Skarszewy	23
233	SP Pszczółki	19	236	SP Polskie Gronowo	23
233	SP Cedry Małe	19	236	SP Kwakowo	23
233	SP 2 Kartuzy	19	239	SP Sycevice	22
240	SP Szemud	18	239	SP Siemirowice	22
240	SP Czarna Dąbrówka	18	241	SP Czyczkowy	22
240	SP 2 Malbork	18	241	SP Żelkowo	22
240	SP Wierchowo Dworzec	18	243	SP Kamienica Szlachecka	20
240	PESS Ekologiczna Rumia	18	243	SP Garczegorze	20
245	SP 40 Gdynia	17	243	SP Mrzezino	20
245	SP Kamienica Szlachecka	17	243	SP Katolicka Pruszcz Gd.	20
245	SP Włynkówko	17	243	SP Szymbark	20
245	SP Kłodawa- chojnicki	17	243	SP 37 Gdynia	20
245	SP 1 Kościerzyna	17	249	SP Wiele	19
250	SP Fregata Gdańsk	16	249	SP 39 Gdynia	19
250	SP Mikoszewo	16	249	PSP Czarna Woda	19
250	SP Kębłowo	16	252	SP 3 Miastko	18
250	SP Zagórzycza	16	252	Gdańska Szkoła Szermierki	18
250	SP 29 Gdynia	16	252	SP 2 Kartuzy	18
250	SP 3 Miastko	16	252	SP 35 Gdynia	18
256	ZSO Hel	15	252	SP Bierkowo	18
256	SP 8 Rumia	15	252	PSP 4 Starogard Gdański	18
256	SP Połczyño	15	252	SP 50 Gdańsk	18
256	SP 1 Gdańsk	15	252	SP Bojano	18
256	SP Nowa Karczma	15	252	SP Połchowo	18
256	SP Rzeczenica	15	261	SP Czarne Dolne	17
262	SP 82 Gdańsk	14	261	SP 14 Sportowa Gdynia	17
262	SP Rajkowy	14	261	SP 2 Żukowo	17
262	SP 2 Gdańsk	14	264	Spółeczna Językowa Lębork	16
265	SP Darzłubie	13	264	SP Szczodrowo	16
266	SP Kostkowo	12	264	SP 6 Rumia	16
267	SP Bągart	11	264	SP Kończewice	16
267	SP 1 Tczew	11	264	SP Tuchlino	16
267	SP 43 Gdańsk	11	264	SMS Słupsk	16
267	SP Tychnowy	11	270	SP Przejazdowo	15
267	NSP 7 Słupsk	11	271	SP Rozłazino	14
267	SP Grabowo Kościerskie	11	271	SP 5 Tczew	14
267	SP Skrzyszewo	11	271	SP Borzytuchom	14
267	SP Siemirowice	11	271	SP Rotmanka	14
267	SP Kończewice	11	271	PSP Borzechowo	14
267	SP Ostrowite- chojnicki	11	271	SP 40 Gdynia	14
267	SP 11 Słupsk	11	271	I Społ SP STO Słupsk	14
267	SP Przyjaźń	11	271	SP 82 Gdańsk	14
267	SP Gnieźdźewo	11	279	PSP Lubichowo	13
267	SP Bruk	11	280	SP Choczewo	12
267	PSP Jabłowo	11	280	SP Smętowo Graniczne	12

267	SP 39 Gdańsk	11	280	PSP Szlachta	12
283	SP Choczewo	10	280	SP 4 Lębork	12
283	SP 2 Skarszewy	10	280	SP Chłapowo	12
283	SP Łupawa	10	285	SP Grabowo Kościerskie	11
283	SP 2 Luzino	10	285	SP Sobowidz	11
283	SP Smętowo Graniczne	10	285	SP Stoleczno	11
283	SP Bierkowo	10	285	SP 2 Sztum	11
283	SP Siemianice	10	285	SP Łęgowo	11
283	SP Gardeja	10	285	ZS-P Bukowina	11
283	SP Borcz	10	285	SP 1 Pruszcz Gdański	11
283	SP 1 Słupsk	10	285	SP Przyjaźń	11
283	SP 2 Kwidzyn	10	285	SP 46 Gdańsk	11
283	SP Łubno	10	285	SP Brodnica Górna	11
283	SP Wandowo	10	285	SP Małe Walichnowy	11
283	SP Pomieczyno	10	285	SP Bągart	11
283	SP Dębica Kaszubska	10	285	SP Łebunia	11
283	SP 9 Słupsk	10	285	SP 7 Tczew	11
283	SP Pawłowo	10	285	SP Ogorzeliny	11
300	SP Lokomotywa Sopot	9	285	SP 11 Słupsk	11
300	SP 1 Pruszcz Gdański	9	301	SP Pomieczyno	10
300	SP Osowo	9	301	SP Łupawa	10
300	SP 1 Chojnice	9	301	Salezjańska SP Rumia	10
300	SP Mosty	9	301	Morska SP Gdańsk	10
300	SP 45 Gdańsk	9	301	PSP Zelgoszcz	10
300	SP 21 Gdynia	9	301	SP 18 Gdynia	10
300	SP Czarne Dolne	9	301	SP Nowa Wieś Przywidz	10
300	PSSP Gdynia	9	301	SP Koźliny	10
300	SP Gniewino	9	301	SP Fregata Gdańsk	10
310	SP 10 Rumia	8	301	SP Morzeszczyn	10
310	SP Strzecz	8	301	SP Ostaszewo	10
310	SP Kulice	8	301	SP 9 Słupsk	10
310	SP Dzierżążno	8	301	SP Małe Morze Puck	10
310	SP Wiślanka	8	301	SP Lisie Jamy	10
310	SP 44 Gdynia	8	301	SP 8 Chojnice	10
310	SP Gmina Malbork	8	301	SP 2 Sierakowice	10
310	SP Borkowo gdański	8	317	II Społ. SP STO Gdańsk	9,5
310	Katolicka SP Kartuzy	8	318	SP Wrzeście	9
310	SP Małe Morze Puck	8	318	SP Głobino	9
320	SP 3 Kościerzyna	7	318	SP Osowo	9
320	Prywatna Szkoła Reda	7	318	SP Licze	9
320	SP Swarzewo	7	318	SP 4 Rumia	9
320	SP Objazda	7	318	SP Starkowo	9
320	SP 4 Lębork	7	318	SP 47 Gdynia	9
320	SP 8 Gdynia	7	325	SP Miłobądz	8
320	SP Nożyno	7	325	SP 2 Nowy Dwór Gd.	8
327	SP 59 Gdańsk	6,5	325	SP Cygany	8
328	PSP Bytonia	6	325	SP Drewnica	8
328	SP 6 Wejherowo	6	329	SP Łęczyce	7
328	SP Słonowice	6	329	SP Linia	7
328	SP Klukowa Huta	6	329	SP 8 Gdynia	7

332	PSP Zblewo	5	329	SP Rodowo	7
333	SP Żarnowiec	4	329	SP 1 Kartuzy	7
333	SP 39 Gdynia	4	329	SP 5 Reda	7
335	SP 29 Leonardo Gdańsk	3	329	PSP Pinczyn	7
336	SP 19 Gdańsk	2	329	SP Redzikowo	7
337	SP 12 Gdańsk	1	329	NSP 7 Słupsk	7
337	SP 38 Gdańsk	1	338	SP 65 Gdańsk	6,5
			339	SP Dzierżążno	6
			339	Prywatna Szkoła Reda	6
			339	SP Piano Człuchów	6
			339	SP Gowino	6
			339	SP Sulęczyńno	6
			344	SP Kiełpino	5
			344	SP 38 Gdańsk	5
			346	SP 47 Gdańsk	4
			347	SP Połczynno	3,5
			348	SP Objazda	3
			348	SP 26 Gdynia	3
			350	SP 19 Gdańsk	2
			350	SP 77 Gdańsk	2
			352	SP Redkowice	1
			352	PSP Pączewo	1
			352	SP Straszyn	1
			352	SP Góra wejh.	1
			352	SP 20 Gdańsk	1
			352	SP Słonowice	1
			352	SP Prokowo	1
			352	SP Mikoszewo	1
			352	SP Kaliska kościerskie	1
			352	SP 79 Gdańsk	1
			352	SP 4 Kościerzyna	1
			352	SP 8 Rumia	1

Szczegółowa punktacja szkół znajduje się na stronie <https://wszs.pomorze.pl/>

WSPÓŁZAWODNICTWO SPORTOWE SZKÓŁ WOJEWÓDZTWA POMORSKIEGO 2021/2022

STATYSTYKA w SRS

SZKOŁY: liczba szkół uczestniczących we współzawodnictwie szkół – **1199**

Igrzyska dzieci – 505, Igrzyska Młodzieży Szkolnej – 523, Licealiada - 171

Od poziomu powiatu we współzawodnictwie szkół wzięło udział - **Igrzyska dzieci – 338, Igrzyska Młodzieży Szkolnej – 363 szkół.** Od poziomu półfinału wojewódzkiego **Licealiada - 107**

Administratorzy Systemu SRS w województwie pomorskim: Wojewódzki – 1, powiatowi – 36, gminni - 72

UCZESTNICY - 35 214, minimum 1 raz w zawodach brało udział 16 353 uczniów.

Ilości startów w dyscyplinach - pomorskie

Osobostarty	Igrzyska Młodzieży			Razem
	Igrzyska Dzieci	Szkolnej	Licealiada	
Badminton	442	517	408	1367
Czwórbój LA	3264	0	0	3264
Drużynowe biegi przełajowe	3296	2909	1294	7499
Festiwal sztafet	0	0	705	705
Koszykówka	3361	3147	2351	8859
Koszykówka 3x3	1061	1375	784	3220
Piłka nożna	4567	4149	2904	11620
Piłka ręczna	2855	3685	2134	8674
Piłka siatkowa	2997	3935	2790	9722
Rugby TAG	97	0	0	97
Siatkówka plażowa	0	661	544	1205
Szachy	497	501	384	1382
Sztafetowe biegi przełajowe	3352	3228	1908	8488
Tenis stołowy	751	875	593	2219
Unihokej	3180	3681	1369	8230
Dwa ognie	3463	0	0	3463
Indywidualna Lekkoatletyka	0	2475	1998	4473

84 487**Ilość uczniów z licencjami**

	ID	IMS	Licealiada
gmina dziewczęta	535	525	42
gmina chłopcy	962	967	144
powiat dziewczęta	679	789	784
powiat chłopcy	1036	1277	1096
1/2 finałów, finał wojewódzki) dziewczęta	538	765	699
1/2 finałów, finał wojewódzki) chłopcy	621	815	1109
(ogólnopolskie) dziewczęta	23	25	48
(ogólnopolskie) chłopcy	26	74	14

LICZBA ZAWODÓW W SRS

Szczebel / Rozgrywki	Igrzyska Młodzieży Szkolnej	Igrzyska Dzieci	Licealiada
wojewódzkie	27	28	29
1/2 wojewódzkich	117	118	138
powiatowe	426	443	374
1/2 powiatowych	0	0	8
miejskie / gminne	719	827	27

Wszystkich: **3281** imprez sportowych, ID – 1 416, IMS – 1 289, Licealiada – 576

MOS



Wojewódzki
Szkolny Związek Sportowy
w Gdańsku

zaprasza

uczniów województwa
pomorskiego do udziału
w szkoleniach

**Młodzieżowy Organizator
Sportu**
lub
**Młodzieżowy Sędzia
Sportowy**



MSS



**MŁODZIEŻOWY
SĘDZIA SPORTOWY**

więcej informacji na stronie
www.wszs.pomorze.pl



Ministerstwo
Edukacji i Nauki



Szkolny Związek Sportowy
ORGANIZATOR PROGRAMU



PROGRAM KSZTAŁCENIA ANIMATORÓW SPORTU SZKOLNEGO

Młodzieżowy Organizator Sportu (MOS)

Młodzieżowy Sędzia Sportowy (MSS)

Zarząd Krajowy SZS w lipcu 2022 podpisał umowę z Ministerstwem Edukacji i Nauki na realizację przedsięwzięcia,

Programu – Kształcenie Animatorów Sportu Szkolnego w formie kursów szkoleniowych:

1. **Młodzieżowy Organizator Sportu (MOS)** dla uczniów szkół podstawowych i ponadpodstawowych
2. **Młodzieżowy Sędzia Sportowy (MSS)** dla uczniów szkół ponadpodstawowych

Program będzie realizowany od września do grudnia 2022r. Zgłoszeni nauczyciele do prowadzenia Programu MOS i MSS odbędą kurs przygotowawczy – 1 dniową Konferencję metodyczno-szkoleniową, którą zorganizuje Biuro WSZS. Nauczyciele i uczestnicy kursu otrzymają materiały szkoleniowe. Utworzony został portal internetowy Programu **Kształcenie animatorów sportu szkolnego** <https://mos-mss.szs.pl/>

Wszyscy uczniowie po zakończeniu szkolenia otrzymają Certyfikaty i mogą wspierać działania nauczycieli wychowania fizycznego podczas organizacji imprez sportowych. Operatorem krajowym jest Zarząd Główny SZS.

Wojewódzkie SZS, jako operatorzy wojewódzcy będą dokonywali wyboru szkół i nauczycieli, którzy wezmą udział w Programie 2022. W województwie pomorskim planujemy utworzyć 20 grup szkoleniowych MOS i zatrudnić 20 nauczycieli oraz 20 grup szkoleniowych MSS i 20 prowadzących szkolenia.

MOS

przez młodzieżowego organizatora sportu, dalej jako „MOS”, rozumie się ucznia szkoły podstawowej klas VII-VIII lub szkoły ponadpodstawowej, który ukończył 14 rok życia oraz ukończył z pozytywną oceną kurs dla młodzieżowych organizatorów sportu organizowany przez Szkolny Związek Sportowy i jest przygotowany do pełnienia funkcji wolontariusza wspierającego organizację zawodów sportowych organizowanych przez szkoły, gminy, powiaty, województwa oraz inne podmioty, w ramach współzawodnictwa sportowego szkół;

Grupa powinna się składać z 15 uczniów. Każda grupa w okresie od 21 września do 31 grudnia powinna zrealizować 30 godzin zajęć szkoleniowych. 1 prowadzący x 30 godzin zegarowych x 70 zł = 2100 zł. W trakcie realizacji Projektu prowadzący będzie na bieżąco monitoring poprzez wizytacje w szkołach.

MSS

przez młodzieżowego sędziego sportowego, dalej jako „MSS”, rozumie się ucznia szkoły ponadpodstawowej, który ukończył 16 rok życia oraz ukończył z pozytywną oceną kurs dla młodzieżowych sędziów sportowych organizowany przez Szkolny Związek Sportowy i jest przygotowany do pełnienia funkcji sędziego pomocniczego pod nadzorem sędziego głównego (sędzią głównym jest osoba pełnoletnia, odpowiedzialna za prawidłowe przeprowadzenie zawodów sportowych, w tym nadzór nad przestrzeganiem przepisów regulujących współzawodnictwo sportowe w danej dyscyplinie sportu), podczas zawodów sportowych organizowanych przez szkoły, gminy, powiaty, województwa, oraz inne podmioty, w ramach współzawodnictwa sportowego szkół.

Grupa powinna się składać z 10 uczniów. Każda grupa w okresie od 21 września do 31 grudnia (zajęcia teoretyczne do 30.11.2022r.) powinna zrealizować 20 godzin zajęć szkoleniowych. 1 prowadzący x 20 godzin zegarowych x 70 zł = 1400 zł. W trakcie realizacji Projektu prowadzący będzie na bieżąco monitoring poprzez wizytacje w szkołach. Wybór dyscyplin w programie: **koszykówka, siatkówka, LA, tenis stołowy i badminton.**

II część praktyczna będzie realizowana na wyjazdowej 3-dniowej konsultacji – grudzień 2022.



PROGRAM „Ok.RUCH!”

INFORMACJE O PROGRAMIE:

Projekt „**OK.RUCH!**” zakłada organizację i prowadzenie systematycznych, pozalekcyjnych zajęć sportowych **dla dziewcząt, uczennic szkół ponadpodstawowych** – jako grupy najbardziej zagrożonej otyłością i zwolnieniami z zajęć wychowania fizycznego.

Zajęcia będą uzupełnieniem obowiązkowych zajęć wychowania fizycznego w szkole i będą ukierunkowane na rozwijanie podstawowych cech motorycznych.

Zajęcia będą prowadzone w różnorodnych, nowoczesnych i atrakcyjnych formach, aby zachęcić do uczestnictwa jak najwięcej dziewcząt, które mają problemy z utrzymaniem prawidłowej wagi ciała oraz chcą poprawić swoją sprawność fizyczną.

Będą się one odbywać na różnych obiektach sportowych, zachęcając uczestników projektu do wyboru preferowanej formy aktywności fizycznej, zgodnie z zainteresowaniami i indywidualnymi predyspozycjami.

- W ramach programu zostaną zorganizowane i przeprowadzone pozalekcyjne, systematyczne zajęcia dla uczennic szkół ponadpodstawowych.
- Program obejmuje prowadzenie zajęć w wymiarze 2-3 x w tygodniu dla każdego uczestnika, w 60-minutowych zajęciach ruchowych.
- Zakładamy, że liczebność grup zajęciowych będzie wynosić minimum 12 osób. Będą to uczennice szkół ponadpodstawowych, niebędące członkami żadnego klubu sportowego.
- Realizowane w ramach projektu zajęcia ruchowe będą miały charakter zajęć ogólnorozwojowych i prowadzone będą w dwóch blokach:
 - Blok I – **fitness** – zajęcia grupowe (np. low-impact, hight-low, body-ball, step, stretching, pilates, itp.)
 - Blok II – **zajęcia w terenie** (np. nordic-walking, marszobiegi, biegi, atletyka terenowa itp.).
- Zajęcia powinny być prowadzone przez osoby posiadające odpowiednie kwalifikacje i uprawnienia, zgodnie z obowiązującymi w Polsce przepisami prawa.
- W ramach programu zostanie zorganizowane obowiązkowe szkolenie dla osób, które będą prowadziły zajęcia z dziewczętami ze szkół ponadpodstawowych. Podczas szkolenia zostaną szczegółowo omówione założenia, cele i formy realizacji programu. Zostaną także przeprowadzone warsztaty praktyczne dla nauczycieli związane z tematyką zajęć w poszczególnych blokach jw. tj.:
 - Fitness – trening funkcjonalny i trening interwałowy;
 - Nordic Walking - w teorii i praktyce;
 - Znaczenie aktywności ruchowej w życiu człowieka – wykład.
- W ramach programu zostanie zakupiony sprzęt sportowy dla każdej grupy tj. po 12 kompletów (piłki fitball, taśmy gumowe itp.).
- Projekt zakłada niepobieranie jakichkolwiek opłat od uczestników zajęć.

Projekt polega na zorganizowaniu i przeprowadzeniu w **okresie od 1 września do 31 grudnia 2022 roku**

30 jednostek/zajęć (1 jednostka = 60 minut x 60 zł) sportowych pozalekcyjnych w **13 grupach** województwa pomorskiego, gdzie każda grupa będzie składała się z **12 uczestników**.

Organizator

- Szkolny Związek Sportowy w Warszawie - koordynator i realizator zadania.
- Wojewódzki Szkolny Związek Sportowy w Gdańsku.

Uczestnicy - adresaci programu

- nauczyciele wychowania fizycznego z danej szkoły;
- dziewczęta ze szkół ponadpodstawowych.

Elektroniczny dziennik zajęć wprowadzony przez Operatora projektu na stronie www.okruch.szs.pl

PROGRAM SZKOLNY KLUB SPORTOWY W WOJEWÓDZTWIE POMORSKIM

Wojewódzki Szkolny Związek Sportowy w Gdańsku

jest Operatorem Programu Szkolny Klub Sportowy województwa pomorskiego już VI edycję, który realizowany jest w **20 powiatach i 118 gminach**. Do Programu SKS w roku 2022 przystąpiło **505 szkół. 961 grup ćwiczebnych** w województwie pomorskim prowadzi **793 nauczycieli** wychowania fizycznego. Adresatami tego programu są uczniowie wszystkich typów szkół województwa pomorskiego. Krajowym Operatorem jest Instytut Sportu – Państwowy Instytut Badawczy w Warszawie.

Program SKS promuje różnorodne dyscypliny sportowe wśród dzieci i młodzieży wg zapotrzebowań uczniów. Zajęcia w ramach programu SKS są prowadzone przez nauczycieli wychowania fizycznego, którzy odgrywają niezwykle istotną rolę w realizacji programu. To właśnie oni najlepiej znają predyspozycje i zainteresowania swoich podopiecznych, wiedzą w jaki sposób ich zmotywować, a także jak wskazać właściwą ścieżkę rozwoju.

Program stanowi narzędzie stymulowania podejmowania aktywności fizycznej, w szczególności wśród dzieci i młodzieży o mniejszej sprawności fizycznej, rzadziej podejmujących aktywność fizyczną w czasie wolnym, nieobjętych regularnymi formami aktywności fizycznej, np. treningami w klubie sportowym.

Założenia Programu SKS:

- Liczba uczniów w grupach wynosi od 15 do 25 osób. W przypadku utworzenia w jednej szkole więcej niż jednej grupy ćwiczebnej, przynajmniej jedna z nich powinna być dedykowana dziewczętom (muszą one stanowić ponad 50% uczestników danej grupy).
- Jedna grupa w roku 2022 realizuje 60 jednostek ćwiczebnych zajęć (1 jednostka = 60 minut). Zajęcia odbywają się 2 razy w tygodniu.
- Wypłaty wynagrodzeń dokonuje się na podstawie co miesięcznych rozliczeń z odbytych zajęć (raportów podpisanych przez dyrektora szkoły i nauczyciela).
- Nauczyciele są zobowiązani do systematycznego wypełniania dzienniczka elektronicznego na platformie SKS – niezbędna umiejętność obsługi komputera.
- Uczestnicy zajęć – uczniowie nie ponoszą żadnych kosztów uczestnictwa w Programie.

Zapraszamy nowe, nie uczestniczące szkoły do Programu Szkolny Klub Sportowy. Warto dołączyć do Społeczności SKS. W całej Polsce w Programie SKS ćwiczy 250 tysięcy uczestników. **Zachęcamy do aktywnego uczestnictwa w SKS !!!**

STRUKTURA PROGRAMU SKS

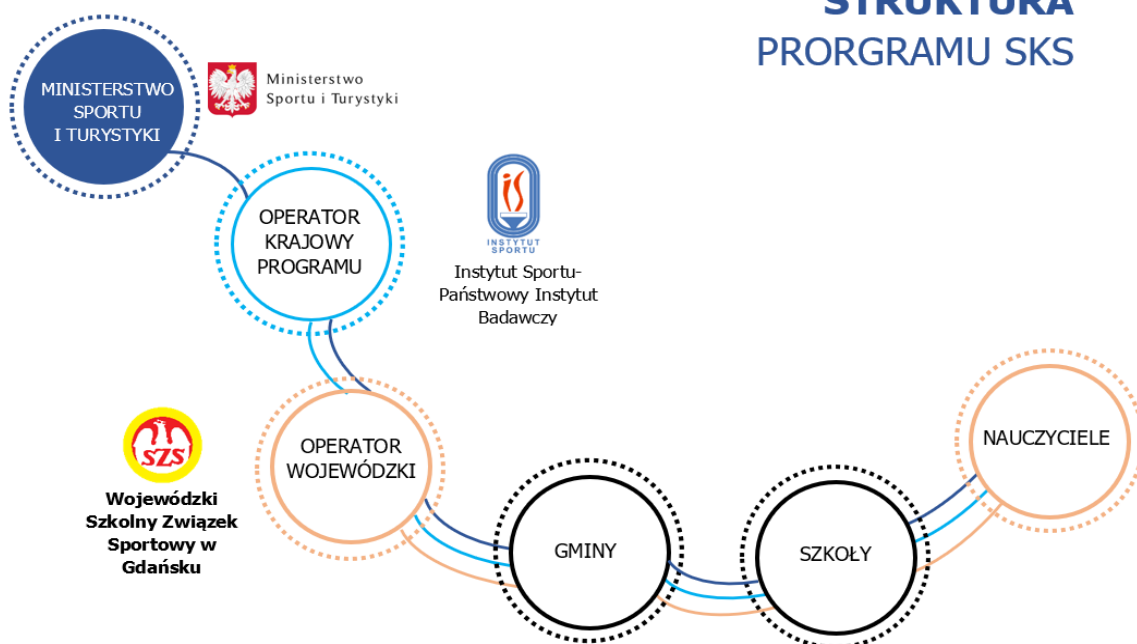

Więcej informacji o Programie w Województwie Pomorskim:
na stronie www.wszs.pomorze.pl

oraz pod numerem telefonu:
Urszula Górską 601-348-843
Joanna Wrońska 785-001-810

Program Szkolny Klub Sportowy

W WOJEWÓDZTWIE POMORSKIM

#SKSpomorskie



STAN NA DZIEŃ 08.07.2021R.

OPERATOR WOJEWÓDZKI PROGRAMU

OPERATOR KRAJOWY PROGRAMU



PROGRAM SKS W WOJEWÓDZTWIE POMORSKIM 2022						
POWIATY	Szkoły	Nauczyciele	Grupy	Uczniowie		Gminy
				Chłopcy	Dziewczęta	
bytowski	31	44	57	540	468	10
chojnicki	32	47	60	566	488	5
człuchowski	19	28	32	258	260	7
gdański	25	36	43	431	402	8
kartuski	41	58	75	608	653	8
kościerski	29	47	59	561	492	8
kwidzyński	20	26	31	283	249	6
łęborski	12	16	21	220	152	5
malborski	15	26	29	271	214	4
nowodworski	11	17	18	175	170	3
pucki	19	27	29	264	258	7
słupski	27	34	46	383	379	10
starogardzki	29	52	64	623	476	12
tczewski	31	48	61	541	569	6
wejherowski	51	94	111	981	1010	10
sztumski	11	16	18	173	104	5
Gdańsk	66	116	132	1367	985	1
Gdynia	22	34	42	427	283	1
Słupsk	13	27	30	312	233	1
Sopot	1	1	2	22	11	1
ŁĄCZNIE	505	794	960	9 006	7 856	118
				16 862		

ZAPRASZAMY NA NASZĄ STRONĘ INTERNETOWĄ www.wszs.pomorze.pl

KALENDARZ 2022

STYCZEŃ							LUTY							MARZEC							KWIECIEŃ						
P	W	Ś	C	P	S	N	P	W	Ś	C	P	S	N	P	W	Ś	C	P	S	N	P	W	Ś	C	P	S	N
					1	2	1	2	3	4	5	6	1	2	3	4	5	6					1	2	3		
3	4	5	6	7	8	9	7	8	9	10	11	12	13	7	8	9	10	11	12	13	4	5	6	7	8	9	10
10	11	12	13	14	15	16	14	15	16	17	18	19	20	14	15	16	17	18	19	20	11	12	13	14	15	16	17
17	18	19	20	21	22	23	21	22	23	24	25	26	27	21	22	23	24	25	26	27	18	19	20	21	22	23	24
24	25	26	27	28	29	30	28							28	29	30	31				25	26	27	28	29	30	
31																											

MAJ							CZERWIEC							LIPIEC							SIERPIEŃ						
P	W	Ś	C	P	S	N	P	W	Ś	C	P	S	N	P	W	Ś	C	P	S	N	P	W	Ś	C	P	S	N
						1	1	2	3	4	5						1	2	3	1	2	3	4	5	6	7	
2	3	4	5	6	7	8	6	7	8	9	10	11	12	4	5	6	7	8	9	10	8	9	10	11	12	13	14
9	10	11	12	13	14	15	13	14	15	16	17	18	19	11	12	13	14	15	16	17	15	16	17	18	19	20	21
16	17	18	19	20	21	22	20	21	22	23	24	25	26	18	19	20	21	22	23	24	22	23	24	25	26	27	28
23	24	25	26	27	28	29	27	28	29	30				25	26	27	28	29	30	31	29	30	31				
30	31																										

WRZESIEŃ							PAŹDZIERNIK							LISTOPAD							GRUDZIEŃ							
P	W	Ś	C	P	S	N	P	W	Ś	C	P	S	N	P	W	Ś	C	P	S	N	P	W	Ś	C	P	S	N	
					1	2	3	4	1	2	3	4	5	6	1	2	3	4	5	6					1	2	3	4
5	6	7	8	9	10	11	3	4	5	6	7	8	9	7	8	9	10	11	12	13	5	6	7	8	9	10	11	
12	13	14	15	16	17	18	10	11	12	13	14	15	16	14	15	16	17	18	19	20	12	13	14	15	16	17	18	
19	20	21	22	23	24	25	17	18	19	20	21	22	23	21	22	23	24	25	26	27	19	20	21	22	23	24	25	
26	27	28	29	30			24	25	26	27	28	29	30	28	29	30				26	27	28	29	30	31			
							31																					

KALENDARZ 2023

STYCZEŃ							LUTY							MARZEC							KWIECIEŃ						
P	W	Ś	C	P	S	N	P	W	Ś	C	P	S	N	P	W	Ś	C	P	S	N	P	W	Ś	C	P	S	N
						1	1	2	3	4	5		1	2	3	4	5	6									
2	3	4	5	6	7	8	6	7	8	9	10	11	12	6	7	8	9	10	11	12	3	4	5	6	7	8	9
9	10	11	12	13	14	15	13	14	15	16	17	18	19	13	14	15	16	17	18	19	10	11	12	13	14	15	16
16	17	18	19	20	21	22	20	21	22	23	24	25	26	20	21	22	23	24	25	26	17	18	19	20	21	22	23
23	24	25	26	27	28	29	27	28						27	28	29	30	31			24	25	26	27	28	29	30
30	31																										

MAJ							CZERWIEC							LIPIEC							SIERPIEŃ						
P	W	Ś	C	P	S	N	P	W	Ś	C	P	S	N	P	W	Ś	C	P	S	N	P	W	Ś	C	P	S	N
1	2	3	4	5	6	7	1	2	3	4							1	2	1	2	3	4	5	6	7		
8	9	10	11	12	13	14	5	6	7	8	9	10	11	3	4	5	6	7	8	9	7	8	9	10	11	12	13
15	16	17	18	19	20	21	12	13	14	15	16	17	18	10	11	12	13	14	15	16	14	15	16	17	18	19	20
22	23	24	25	26	27	28	19	20	21	22	23	24	25	17	18	19	20	21	22	23	21	22	23	24	25	26	27
29	30	31					26	27	28	29	30			24	25	26	27	28	29	30	28	29	30	31			

WRZESIEŃ							PAŹDZIERNIK							LISTOPAD							GRUDZIEŃ						
P	W	Ś	C	P	S	N	P	W	Ś	C	P	S	N	P	W	Ś	C	P	S	N	P	W	Ś	C	P	S	N
					1	2	3	1	2	3	4	5	6	1	2	3	4	5					1	2	3	4	
4	5	6	7	8	9	10	2	3	4	5	6	7	8	6	7	8	9	10	11	12	4	5	6	7	8	9	10
11	12	13	14	15	16	17	9	10	11	12	13	14	15	13	14	15	16	17	18	19	11	12	13	14	15	16	17
18	19	20	21	22	23	24	16	17	18	19	20	21	22	20	21	22	23	24	25	26	18	19	20	21	22	23	24
25	26	27	28	29	30		23	24	25	26	27	28	29	27	28	29	30				25	26	27	28	29	30	31
							30	31																			

Opracowanie Kalendarza Imprez 2022/2023

Urszula Górską

Wojewódzki Szkolny Związek Sportowy w Gdańsku

zobacz TV

PROMUJEMY **POLSKIE** TALENTY



Transmisje NA ŻYWO

Dla szkół i klubów sportowych

Oglądaj ZA DARMO i polecaj znajomym!

zobacz.tv